

**ФЕДЕРАЛЬНАЯ СЛУЖБА  
ГОСУДАРСТВЕННОЙ СТАТИСТИКИ**

**ТЕРРИТОРИАЛЬНЫЙ ОРГАН ФЕДЕРАЛЬНОЙ СЛУЖБЫ  
ГОСУДАРСТВЕННОЙ СТАТИСТИКИ  
ПО КРАСНОДАРСКОМУ КРАЮ  
(Краснодарстат)**

**КРАСНОДАРСКИЙ КРАЙ В ЦИФРАХ**

**2015**

**Статистический сборник**

**Краснодар  
2016**

**УДК 31 (470.620)**  
**ББК 65.051 (2Рос-4Кра)**  
**К 78**

Редакционная коллегия:

**Т.А. Курнякова** – Председатель редакционной коллегии

**Л.В. Богославская**  
**М.В. Бутко**  
**Ш.Д. Совмен**  
**Е.Н. Хилько**  
**А.В. Акопян**  
**Т.И. Бирюкова**  
**А.О. Бредищев**  
**Н.И. Васильченко**  
**И.Д. Выхристова**  
**Е.О. Игнатьева**  
**Л.В. Ильинова**  
**Л.А. Минская**

**К 78**      **Краснодарский край в цифрах. 2015:** Стат. сб. / Краснодарстат –  
Краснодар, 2016. – 307 с.

ISBN 978-5-94985-027-5

В сборнике представлена информация о социально-экономическом положении Краснодарского края в 2015 году в сравнении с рядом предшествующих лет.

Помещены данные о населении, его занятости, уровне жизни и социальной сфере. Публикуется информация о валовом региональном продукте, инвестициях. Часть материалов сборника посвящена положению организаций различных видов экономической деятельности. В разделе «Сравнительные данные регионов Южного федерального округа» приводятся основные социально-экономические показатели за 2010–2015 годы по Российской Федерации и регионам Южного федерального округа.

Издание предназначено для работников органов управления и финансово-экономических служб предприятий и организаций, научных, предпринимательских и банковских кругов, профессорско-преподавательского состава, аспирантов и студентов ВУЗов, других заинтересованных пользователей.

**УДК 31 (470.620)**  
**ББК 65.051 (2Рос-4Кра)**

ISBN 978-5-94985-027-5

© Территориальный орган  
Федеральной службы  
государственной статистики  
по Краснодарскому краю, 2016

E-mail: [kraistat@mail.kuban.ru](mailto:kraistat@mail.kuban.ru)  
<http://www.krsdstat.gks.ru>

## ПРЕДИСЛОВИЕ

В статистическом сборнике публикуются основные показатели, характеризующие социально-экономическое положение края в 2015г. в сравнении с рядом предшествующих лет.

В сборнике представлена информация о населении, его занятости, уровне жизни и социальной сфере, инфляционных процессах, валовом региональном продукте, инвестициях.

Значительное место в сборнике отведено показателям, характеризующим положение в отдельных сферах экономической деятельности.

В разделе «Сравнительные данные регионов Южного федерального округа» приводятся основные социально-экономические показатели за 2010–2015гг. по Российской Федерации и регионам Южного федерального округа.

По отдельным показателям данные за 2014г. и предыдущие годы уточнены по сравнению с опубликованными ранее, за 2015г. в ряде случаев являются предварительными.

Численность постоянного населения края за 2010г., а также некоторые относительные показатели, рассчитанные с использованием численности населения, пересчитаны с учетом окончательных итогов Всероссийской переписи населения 2010 года.

Издание предназначено для работников органов управления и финансово-экономических служб предприятий и организаций, научных, предпринимательских и банковских кругов, профессорско-преподавательского состава, аспирантов и студентов ВУЗов, других заинтересованных пользователей.

Сборник содержит данные только в целом по краю, сведения в разрезе городских округов и муниципальных районов включены в статистические сборники «Краснодарский край. Статистический ежегодник» и «Социально-экономическое положение городских округов и муниципальных районов Краснодарского края».

### **Ответственные за разделы сборника**

	телефоны
Основные социально-экономические характеристики края. Сравнительные данные регионов Южного федерального округа.	А.В. Акопян 262-04-59
Государственное устройство края	Н.И. Васильченко 262-21-04 Т.И. Бирюкова 262-30-29
Население. Образование. Здравоохранение. Культура и отдых. Наука	Н.И. Васильченко 262-21-04 Л.В. Ильинова 262-42-38
Уровень жизни населения	Л.В. Ильинова 262-42-38 Т.И. Бирюкова 262-30-29 И.Д. Выхристова 262-09-69 Н.И. Васильченко 262-21-04
Труд. Охрана окружающей среды. Сельское хозяйство.	Т.И. Бирюкова 262-30-29
Предприятия и организации	А.О. Бредищев 262-44-25 И.Д. Выхристова 262-09-69
Валовой региональный продукт. Финансы	И.Д. Выхристова 262-09-69
Промышленное производство. Строительство	Л.А. Минская 262-59-65
Транспорт. Связь. Торговля. Услуги населению. Внешняя торговля	Е.О. Игнатьева 262-05-58
Инвестиции	Л.А. Минская 262-59-65 И.Д. Выхристова 262-09-69
Цены и тарифы	Л.В. Ильинова 262-42-38

### **Список сокращений:**

тыс.	тысяча	л	литр
млн.	миллион	дкл	декалитр
млрд.	миллиард	га	гектар
мм	миллиметр	кВт	киловатт
м	метр	кВт-ч	киловатт-час
пог. м	погонный метр	ккал	килокалория
м <sup>2</sup>	квадратный метр	т.г.	текущий год
м <sup>3</sup>	кубический метр	долл.	доллар
км	километр	руб.	рубль
км <sup>2</sup>	квадратный километр	р.	раз
г	грамм	ед.	единица
кг	килограмм	усл. ед.	условная единица
т	тонна	чел.	человек
т-км	тонно-километр	шт.	штука
пасс.-км	пассажира-километр	экз.	экземпляр

### **В сборнике приняты условные обозначения:**

- явление отсутствует
- ... данных не имеется
- 0,0 значение показателя меньше единицы измерения
- x показатель не рассчитывается

В отдельных случаях незначительные расхождения между итогом и суммой слагаемых объясняются округлением данных.

## СОДЕРЖАНИЕ

	Стр.
<b>Предисловие</b> .....	<b>3</b>
<b>1. Основные социально-экономические характеристики края</b> .....	<b>7</b>
<b>2. Государственное устройство края</b> .....	<b>13</b>
<b>3. Население</b> .....	<b>23</b>
Численность и состав населения .....	26
Показатели естественного движения населения.....	27
Смертность.....	29
Браки и разводы.....	30
Миграция .....	31
<b>4. Труд</b> .....	<b>35</b>
Занятость и безработица .....	37
Производственный травматизм .....	42
<b>5. Уровень жизни населения</b> .....	<b>43</b>
Индикаторы уровня жизни населения .....	47
Доходы и расходы населения .....	49
Жилищные условия населения.....	68
Правонарушения .....	70
<b>6. Образование</b> .....	<b>73</b>
<b>7. Здравоохранение</b> .....	<b>81</b>
<b>8. Культура и отдых</b> .....	<b>89</b>
<b>9. Охрана окружающей среды</b> .....	<b>83</b>
<b>10. Предприятия и организации</b> .....	<b>99</b>
Общая характеристика предприятий и организаций .....	101
Приватизация государственного и муниципального имущества .....	104
<b>11. Валовой региональный продукт</b> .....	<b>107</b>
<b>12. Промышленное производство</b> .....	<b>113</b>
Основные показатели промышленного производства .....	116
Основные показатели работы организаций отдельных видов экономической деятельности .....	121
<b>13. Сельское хозяйство</b> .....	<b>137</b>
Основные показатели сельского хозяйства .....	141
Растениеводство.....	145
Животноводство .....	156
Материально-техническая база сельского хозяйства .....	165
<b>14. Строительство</b> .....	<b>171</b>
Деятельность строительных организаций.....	174
Жилищное и социально-культурное строительство .....	176

<b>15. Транспорт</b> .....	<b>181</b>
Грузовые перевозки .....	184
Пассажирские перевозки .....	185
Аварийность на транспорте .....	188
<b>16. Связь</b> .....	<b>191</b>
<b>17. Наука</b> .....	<b>199</b>
<b>18. Торговля и услуги населению</b> .....	<b>205</b>
Розничная торговля.....	208
Общественное питание.....	212
Оптовая торговля .....	213
Услуги населению .....	214
<b>19. Финансы</b> .....	<b>219</b>
Государственные финансы.....	223
Финансовая деятельность организаций .....	225
<b>20. Инвестиции</b> .....	<b>229</b>
Инвестиции в основной капитал.....	231
Финансовые вложения .....	235
<b>21. Цены и тарифы</b> .....	<b>237</b>
Уровень и динамика цен на потребительском рынке.....	243
Уровень и динамика цен на рынке жилья .....	259
Уровень и динамика цен в производственном секторе.....	260
<b>22. Внешняя торговля</b> .....	<b>275</b>
<b>23. Сравнительные данные регионов Южного федерального округа</b> .....	<b>287</b>

# 1. ОСНОВНЫЕ СОЦИАЛЬНО-ЭКОНОМИЧЕСКИЕ ХАРАКТЕРИСТИКИ КРАЯ

1.1. Основные социально-экономические показатели -----10

1.2. Динамика основных социально-экономических показателей -----12

Краснодарский край в экономическом отношении является одним из наиболее развитых регионов Южного федерального округа. Значительное воздействие на экономику края оказывает выгодное географическое положение, высокий ресурсный и кадровый потенциал.

Положение вблизи Азовского и Чёрного морей, ландшафтное разнообразие территории, высокая плотность путей сообщения способствуют развитию промышленного производства, сельского хозяйства, рекреационного комплекса.

Край занимает 3-е место среди регионов Российской Федерации по числу жителей (после Москвы и Московской области). Численность населения края на 1 января 2016г. составила 5513,8 тыс. человек.

Общая площадь лесов края составляет около 1,8 млн. гектаров. На территории края расположен крупнейший в Европе Азово-Кубанский бассейн пресных подземных вод. В недрах Кубани открыто более 60 видов полезных ископаемых. Имеются запасы нефти, природного газа, йодо-бромных вод, мрамора, известняка, песчаника, гравия, кварцевого песка, железных и апатитовых руд, каменной соли, ртути, гипса.

Краснодарский край - старейший нефтедобывающий район России. Добыча нефти начата с 1864г. Ежегодно кубанские недра дают около одного миллиона тонн нефти (включая газовый конденсат).

Валовой региональный продукт в расчете на душу населения в 2014г. составил 330 тыс. рублей, что обеспечило краю первое место среди регионов Южного федерального округа.

Край производит около семи процентов валовой сельскохозяйственной продукции в стране. Благодаря наличию сырьевой базы в крае развито промышленное производство мясо-молочной продукции, сахара, вин, растительного масла, плодоовощных и мясных консервов и других видов продукции.

Край включен в пятерку регионов России, получивших высшую оценку по инвестиционной привлекательности. Приоритетными направлениями инвестирования по видам экономической деятельности являются транспорт и связь и обрабатывающие производства.

По объёмам ввода жилья край на протяжении ряда лет занимает второе место в России (после Московской области). В 2015г. построено 4,6 млн. кв. метров жилья.

Регион имеет развитую транспортную инфраструктуру, включающую железнодорожные пути, автодороги, аэропорты, морские и речные порты, магистральные трубопроводы.

Край является одним из крупнейших культурных центров России. Сохранена и развивается вся многопрофильная сеть учреждений - библиотеки, культурно-досуговые учреждения, парки, музеи, театры, концертные организации, кинотеатры и киноустановки, учебные заведения культуры и искусства.



## **ОСНОВНЫЕ СОЦИАЛЬНО-ЭКОНОМИЧЕСКИЕ ХАРАКТЕРИСТИКИ КРАЯ**

### **Краснодарский край**

образован 13 сентября 1937 года

Край расположен на юге европейской части Российской Федерации

Входит в состав Южного федерального округа Российской Федерации

**Административный центр** – Краснодар

Расстояние от Краснодара до Москвы – 1539 км

### **Соседние регионы**

на северо-востоке край граничит с Ростовской областью, на востоке – со Ставропольским краем, на юго-востоке – с Карачаево-Черкесской Республикой, на юге – с Республикой Адыгеей и Абхазией, на западе через Керченский пролив – с Республикой Крым

### **Край омывается**

на юго-западе водами Черного моря, на северо-западе – Азовского моря

### **Самая длинная река, км**

Кубань – 941

### **Самые высокие точки, м:**

гора Цахвоа (Мостовский район) – 3345,9

### **Средняя температура на равнине, °С**

в январе: минус 3-5

в июле: плюс 22-24

### **Общая площадь территории –**

75,5 тыс. кв. км<sup>1)</sup> (0,44% территории Российской Федерации)

### **Численность населения**

(на 1.01.2016) 5513,8 тыс. человек (3,8% населения России)

**Плотность населения** (на 1.01.2016) - 73 человека на 1 кв. км

### **Города с численностью населения свыше 100 тыс. человек**

(на 1.01.2016, тыс. человек; включая сведения по населенным пунктам, подчиненным администрациям городов)

г. Краснодар – 943,8

г. Сочи – 480,2

г. Новороссийск – 325,3

г. Армавир – 209,6

<sup>1)</sup> По данным управления Федеральной службы государственной регистрации, кадастра и картографии по Краснодарскому краю.

**1.1. ОСНОВНЫЕ СОЦИАЛЬНО-ЭКОНОМИЧЕСКИЕ ПОКАЗАТЕЛИ**

	2010	2011	2012	2013	2014	2015
Численность населения (на конец года), тыс. человек	5230	5284	5330	5404	5453	5514
в том числе:						
городское	2769	2814	2852	2913	2948	2995
сельское	2461	2470	2479	2491	2505	2519
Естественный прирост, убыль (-) населения:						
тысяч человек	-7,1	-7,0	-0,6	1,6	3,3	2,7
на 1000 человек населения	-1,3	-1,3	-0,2	0,3	0,6	0,5
Миграционный прирост, убыль (-) населения, тыс. человек	26,7	61,5	46,3	72,5	45,8	57,7
Численность <sup>1)</sup> безработных, тыс. человек	173	153	147	160	149	162
Численность безработных, зарегистрированных в органах государственной службы занятости (на конец года), тыс. человек	25,7	25,5	20,4	18,0	18,3	20,2
Численность пенсионеров (на 1 января года, следующего за отчетным; 2014 г. - на конец года), тыс. человек	1420,6	1437,5	1457,2	1482,6	1508,4	1538,4
Численность населения с денежными доходами ниже величины прожиточного минимума:						
тысяч человек	791,9	705,8	589,3	551,8	545,5	638,5
в процентах от общей численности населения	15,2	13,5	11,2	10,4	10,1	11,7
Среднедушевые денежные доходы населения, рублей в месяц	16892	18796	21686	25777	28788	31376 <sup>2)</sup>
Среднемесячная начисленная заработная плата работников организаций (без выплат социального характера), рублей	16330	18416	21409	24063	25777	26700
Средний размер назначенных пенсий (на 1 января года, следующего за отчетным; 2014 г. - на конец года), рублей	7117	7728	8524	9309	10065	11166
Валовой <sup>3)</sup> региональный продукт						
всего, млрд. рублей	1028,3	1244,7	1459,5	1663,0	1792,0	...
на душу населения, рублей	196914	236751	274996	309838	330100	...
Объем отгруженных товаров собственного производства, выполненных работ и услуг по промышленным видам деятельности, млрд. рублей:						
добыча полезных ископаемых	17,1	18,3	19,0	20,9	22,1	20,8
обрабатывающие производства	341,2	385,9	483,1	532,1	661,8	749,1
производство и распределение электроэнергии, газа и воды	84,4	98,7	100,3	117,4	97,2	104,5

**ОСНОВНЫЕ СОЦИАЛЬНО-ЭКОНОМИЧЕСКИЕ ХАРАКТЕРИСТИКИ КРАЯ**

	2010	2011	2012	2013	2014	2015
Продукция сельского хозяйства, млрд. рублей	201,6	239,2	234,5	254,7	286,5	333,6
в том числе:						
продукция растениеводства	128,9	159,2	158,6	184,5	206,3	242,4
продукция животноводства	72,7	80,0	76,0	70,2	80,2	91,1
Объем работ, выполненных по виду деятельности "строительство", млрд. рублей	299,6	399,4	442,4	480,7	316,2	225,5
Ввод в действие общей площади жилых домов, тыс. кв. м <sup>4)</sup>	3606	3692	4371	3949	4759	4644
Грузооборот транспорта общего пользования, млрд. ткм	113,0	114,0	112,5	110,7	117,0	122,6
Пассажиروоборот транспорта общего пользования, млн. пасс.-км	10021	11087	11877	9575	10195	9608
Оборот розничной торговли, млрд. рублей	646,3	731,4	816,3	916,6	1068,9	1160,6
Объем платных услуг населению, млрд. рублей	186,1	214,3	241,5	315,0	360,8	405,3
Число коллективных средств размещения, единиц	1355	1207	1583	1609	1684	2922
в них численность размещенных лиц, тыс. человек	2726	2783	3073	3227	4419	5560
Доходы консолидированного бюджета, млрд. рублей	168,6	216,4	244,9	219,4	232,9	236,8
Расходы консолидированного бюджета, млрд. рублей	182,5	226,5	278,6	270,0	259,8	254,0
Профицит (+), дефицит (-), консолидированного бюджета, млрд. рублей	-13,9	-10,1	-33,7	-50,6	-26,9	-17,1
Инвестиции в основной капитал, млрд. рублей	589,6	711,7	798,5	955,2	750,2	579,9
Индекс потребительских цен (декабрь к декабрю предыдущего года), в процентах	108,5	106,6	106,7	107,2	112,2	112,7
Индекс цен производителей промышленных товаров (декабрь к декабрю предыдущего года), в процентах	114,0	108,0	105,0	103,7	106,6	116,6
Индекс цен производителей сельскохозяйственной продукции (декабрь к декабрю предыдущего года), в процентах	120,8	101,0	111,1	101,6	110,1	123,6
Сводный индекс цен на строительную продукцию (затраты, услуги) инвестиционного назначения (декабрь к декабрю предыдущего года), в процентах <sup>5)</sup>	110,2	109,0	109,1	104,5	99,7	104,2

<sup>1)</sup> Здесь и далее - по материалам выборочных обследований населения по проблемам занятости, в среднем за год.

<sup>2)</sup> Оценка.

<sup>3)</sup> Здесь и далее - валовая добавленная стоимость в основных ценах.

<sup>4)</sup> В общую площадь включены крытые приквартирные веранды, лоджии, террасы и балконы с установленными понижающими коэффициентами; без домов, построенных на садовых и дачных участках.

<sup>5)</sup> Здесь и далее - до 2015г. – сводный индекс цен строительной продукции.

**1.2. ДИНАМИКА ОСНОВНЫХ СОЦИАЛЬНО-ЭКОНОМИЧЕСКИХ ПОКАЗАТЕЛЕЙ**  
(стоимостные показатели в сопоставимых ценах; в процентах к предыдущему периоду)

	2010	2011	2012	2013	2014	2015
Численность населения	100,3	101,1	100,9	101,4	100,9	101,1
Численность безработных	90,9	88,5	95,8	109,0	93,0	109,2
Численность пенсионеров	102,2	101,2	101,4	101,7	101,7	102,0
Реальные располагаемые денежные доходы населения	116,3	102,0	106,4	112,1	103,9	96,1 <sup>1)</sup>
Реальная начисленная заработная плата	101,9	103,4	110,6	105,1	98,1	88,9
Реальный размер назначенных пенсий	111,7	103,6	102,7	102,4	96,3	101,5
Валовой региональный продукт	106,2	107,6	103,7	103,9	100,7	...
Промышленное производство <sup>2)</sup>	104,2	107,1	108,3	102,5	105,3	100,7
Продукция сельского хозяйства	103,8	110,1	89,3	107,6	102,0	103,8
Объем работ, выполненных по виду деятельности "строительство"	131,6	121,4	99,3	104,9	69,6	71,7
Ввод в действие общей площади жилых домов	105,7	102,4	118,4	90,3	120,5	97,6
Грузооборот транспорта общего пользования	100,8	100,9	98,7	98,4	105,7	104,8
Пассажиروоборот транспорта общего пользования	99,1	110,6	107,1	80,6	106,5	94,2
Оборот розничной торговли	110,2	104,2	106,1	105,7	107,1	93,0
Объем платных услуг населению	107,0	106,7	107,7	102,5	106,9	107,2
Инвестиции в основной капитал	141,5	111,5	102,3	113,6	78,9	72,7

<sup>1)</sup> Оценка.

<sup>2)</sup> Агрегированный индекс производства по видам деятельности «добыча полезных ископаемых», «обрабатывающие производства», «производство и распределение электроэнергии, газа и воды». Данные за 2015г. полученные в оперативном режиме будут уточнены в годовой разработке (июль 2016г.).

## 2. ГОСУДАРСТВЕННОЕ УСТРОЙСТВО КРАЯ

- 2.1. Административно-территориальное деление края ----- 15
- 2.2. Численность работников государственных органов и органов местного самоуправления по ветвям власти---- 15
- 2.3. Распределение государственных и муниципальных служащих по ветвям власти на 1 января 2016 года (диаграмма)----- 18
- 2.4. Показатели для оценки эффективности деятельности органов исполнительной власти Краснодарского края, находящиеся в компетенции Росстата----- 19

В разделе приведены сведения о численности работников, занятых в органах государственной власти, других государственных органах и органах местного самоуправления, составе работников, замещающих государственные и муниципальные должности.

Общая численность работников органов государственной власти и местного самоуправления на конец 2015г. составила 68,6 тыс. человек, или 2,7% занятого в экономике населения края. В среднем на тысячу жителей края приходилось 13 работников органов власти и управления всех уровней.

**2.1. АДМИНИСТРАТИВНО-ТЕРРИТОРИАЛЬНОЕ ДЕЛЕНИЕ КРАЯ**  
(на начало года)

	Районы	Города		Внутригородские районы и округа	Поселки городского типа	Сельские административные округа
		всего	в том числе краевого подчинения			
2011	38	26	15	12	12	399
2012	38	26	15	12	12	399
2013	38	26	15	12	12	399
2014	38	26	15	12	12	399
2015	38	26	15	12	12	399
2016	38	26	15	12	12	399

**2.2. ЧИСЛЕННОСТЬ РАБОТНИКОВ ГОСУДАРСТВЕННЫХ ОРГАНОВ И ОРГАНОВ МЕСТНОГО САМОУПРАВЛЕНИЯ ПО ВЕТВЯМ ВЛАСТИ<sup>1)</sup>**  
(на конец года)

	2010	2011	2012	2013	2014	2015
<b>Человек</b>						
<b>В государственных органах, органах местного самоуправления и избирательных комиссиях муниципальных образований - всего</b>	47908	46610	45644	45217	71228	68560
в том числе в органах:						
законодательной власти	650	625	677	733	735	740
исполнительной власти	41006	39618	38376	37814	63713	61009
судебной власти и прокуратуры	6022	6116	6202	6244	6315	6343
других государственных органах	230	251	389	426	465	468

	2010	2011	2012	2013	2014	2015
<b>В федеральных государственных органах - всего</b>	24327	23437	22912	22439	48396	46335
в том числе в органах: законодательной власти	32	-	42	50	50	46
исполнительной власти	19314	18338	17703	17141	43030	40935
судебной власти и прокуратуры	4981	5099	5167	5248	5316	5354
<b>В государственных органах субъектов Российской Федерации-всего</b>	7904	7711	7802	7934	7967	7786
в том числе в органах: законодательной власти	355	351	361	402	390	384
исполнительной власти	6300	6129	6189	6309	6337	6172
судебной власти и прокуратуры	1041	1017	1035	996	999	989
других государственных органах	208	214	217	227	241	241
<b>В органах местного самоуправления и избирательных комиссиях муниципальных образований - всего</b>	15677	15462	14930	14844	14865	14439
из них в: представительных органах муниципальных образований	263	274	274	281	295	310
местных администрациях (исполнительно-распорядительных органах муниципальных образований)	15392	15151	14484	14364	14346	13902



	2010	2011	2012	2013	2014	2015
<b>В процентах к предыдущему году</b>						
<b>В государственных органах, органах местного самоуправления и избирательных комиссиях муниципальных образований</b>						
- всего	101,0	97,3	97,9	99,1	157,5	96,3
в том числе в органах:						
законодательной власти	100,9	96,2	108,3	108,3	100,3	100,7
исполнительной власти	101,0	96,6	96,9	98,5	168,5	95,8
судебной власти и прокуратуры	100,5	101,6	101,4	100,7	101,1	100,4
других государственных органах	105,5	109,1	155,0	109,5	109,2	100,6
<b>В федеральных государственных органах</b> - всего	99,2	96,3	97,8	97,9	в 2,2р.	95,7
в том числе в органах:						
законодательной власти	106,7	-	-	119,0	100,0	92,0
исполнительной власти	98,8	94,9	96,5	96,8	в 2,5р.	95,1
судебной власти и прокуратуры	100,5	102,4	101,3	101,6	101,3	100,7
<b>В государственных органах субъектов Российской Федерации</b> -всего	93,4	97,6	101,2	101,7	100,4	97,7
в том числе в органах:						
законодательной власти	98,1	98,9	102,8	111,4	97,0	98,5
исполнительной власти	91,8	97,3	101,0	101,9	100,4	97,4
судебной власти и прокуратуры	100,8	97,7	101,8	96,2	100,3	99,0
других государственных органах	99,5	102,9	101,4	104,6	106,2	100,0

	2010	2011	2012	2013	2014	2015
<b>В органах местного самоуправления и избирательных комиссиях муниципальных образований - всего</b>	108,5	98,6	96,6	99,4	100,1	97,1
из них в:						
представительных органах муниципальных образований	104,4	104,2	100,0	102,6	105,0	105,1
местных администрациях (исполнительно-распорядительных органах муниципальных образований)	108,5	98,4	95,6	99,2	99,9	96,9

<sup>1)</sup> С 2014г. в соответствии с указаниями Росстата в разработку по форме № 1-Т (ГМС) «Сведения о численности и оплате труда работников государственных органов и органов местного самоуправления по категориям персонала» включены данные по всем категориям работников территориальных органов МВД России. До 2014г. численность сотрудников правоохранительной службы в отчетности не отражалась.

### 2.3. РАСПРЕДЕЛЕНИЕ ГОСУДАРСТВЕННЫХ И МУНИЦИПАЛЬНЫХ СЛУЖАЩИХ ПО ВЕТВЯМ ВЛАСТИ НА 1 ЯНВАРЯ 2016 ГОДА (в процентах к итогу)

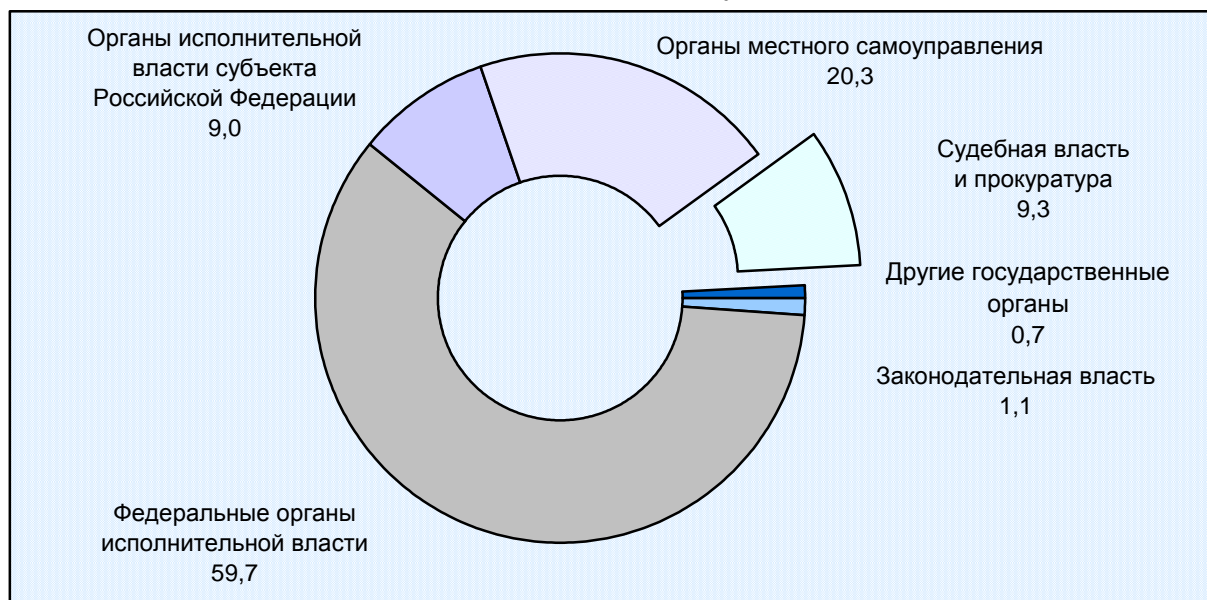

**2.4. ПОКАЗАТЕЛИ ДЛЯ ОЦЕНКИ ЭФФЕКТИВНОСТИ ДЕЯТЕЛЬНОСТИ  
ОРГАНОВ ИСПОЛНИТЕЛЬНОЙ ВЛАСТИ КРАСНОДАРСКОГО КРАЯ,  
НАХОДЯЩИЕСЯ В КОМПЕТЕНЦИИ РОССТАТА<sup>1)</sup>**

	2014	2015
<b>ОСНОВНЫЕ ПОКАЗАТЕЛИ</b>		
1. Ожидаемая продолжительность жизни при рождении, лет	72,28	72,53
2. Численность населения на конец года, человек	5453329	5513804
Справочно: среднегодовая численность постоянного населения, человек	5428801	5483566
3. Объем инвестиций в основной капитал (за исключением бюджетных средств), тыс. рублей	689854123	518542079
4. Оборот продукции (услуг), производимой малыми предприятиями, в том числе микропредприятиями и индивидуальными предпринимателями, тыс. рублей	1402136649	1459307261
6. Уровень безработицы в среднем за год, процентов	5,7	6,0
7. Реальные располагаемые денежные доходы населения, в процентах к предыдущему периоду	103,9	96,1
8. Удельный вес введенной общей площади жилых домов по отношению к общей площади жилищного фонда, процентов <sup>2)</sup>	3,66	3,56
10. Смертность населения (без показателя смертности от внешних причин), на 100 тыс. человек населения	1188,5	1201,6
<b>ИНДИВИДУАЛЬНЫЕ ПОКАЗАТЕЛИ</b>		
2. Индекс производительности труда, процентов	100,8	...
3. Доля продукции высокотехнологичных и наукоемких отраслей в валовом региональном продукте, процентов	14,0	...
4. Доля населения с денежными доходами ниже региональной величины прожиточного минимума в общей численности населения субъекта Российской Федерации, процентов	10,1	11,7
5. Отношение среднемесячной номинальной начисленной заработной платы работников государственных (муниципальных) учреждений социальной защиты населения к среднемесячной номинальной начисленной заработной плате работников, занятых в сфере экономики региона, процентов	66,4	73,4

	<i>2014</i>	<i>2015</i>
6. Отношение среднемесячной номинальной начисленной заработной платы работников государственных (муниципальных) учреждений культуры и искусства к среднемесячной номинальной начисленной заработной плате работников, занятых в сфере экономики региона, процентов	73,9	77,0
7. Отношение среднемесячной номинальной начисленной заработной платы работников государственных (муниципальных) учреждений здравоохранения к среднемесячной номинальной начисленной заработной плате работников, занятых в сфере экономики региона, процентов	88,7	88,2
8. Отношение среднемесячной номинальной начисленной заработной платы работников государственных (муниципальных) общеобразовательных учреждений к среднемесячной номинальной начисленной заработной плате работников, занятых в сфере экономики региона, процентов	91,2	90,3
9. Отношение среднемесячной номинальной начисленной заработной платы работников государственных (муниципальных) дошкольных учреждений к среднемесячной номинальной начисленной заработной плате работников, занятых в сфере экономики региона, процентов	64,5	66,9
10. Отношение числа занятых в экономике региона к численности населения региона в трудоспособном возрасте (мужчины 16-59 лет, женщины 16-54 года), процентов	74,2	...
11. Коэффициент напряженности на рынке труда, единиц	1,8	3,6
12. Прирост высокопроизводительных рабочих мест, процентов к предыдущему году	3,5	-2,4
13. Коэффициент миграции населения, человек на 10 тыс. человек населения	84,4	105,3
14. Смертность населения в трудоспособном возрасте, на 100 тыс. человек населения трудоспособного возраста	480,7	466,1 <sup>3)</sup>
16. Суммарный коэффициент рождаемости, единиц	1,805	1,840
21. Обеспеченность детей дошкольного возраста местами в дошкольных образовательных учреждениях, количество мест на 1000 детей, единиц	504	...

	2014	2015
22. Общая площадь жилых помещений, приходящаяся в среднем на 1 жителя субъекта Российской Федерации, кв. метров <sup>4)</sup>	23,8	24,4
23. Доля ветхого и аварийного жилищного фонда в общем объеме жилищного фонда субъекта Российской Федерации, процентов <sup>4)</sup>	0,9	0,9
27. Доля площади жилищного фонда, обеспеченного всеми видами благоустройства, в общей площади жилищного фонда субъекта Российской Федерации, процентов <sup>4)</sup>	61,1	61,5
29. Уровень возмещения населением затрат за предоставление жилищно-коммунальных услуг по установленным для населения тарифам, процентов	100,0	100,0
31. Доля убыточных организаций жилищно-коммунального хозяйства, процентов <sup>5)</sup>	26,9	28,8

1) Показатели и нумерация показателей приведены в соответствии с Постановлением Правительства Российской Федерации от 3 ноября 2012г. № 1142 "О мерах по реализации Указа Президента Российской Федерации от 21 августа 2012г. № 1199 "Об оценке эффективности деятельности органов исполнительной власти субъектов Российской Федерации" (в ред. Постановлений Правительства РФ от 25.01.2013 № 28, от 28.02.2013 № 168, от 22.04.2013 № 358, от 07.06.2013 № 483, от 28.08.2013 № 749, от 10.09.2013 № 794, от 25.10.2013 № 957, от 05.04.2014 № 270, от 30.07.2014 № 722, от 26.12.2014 № 1505, от 06.03.2015 № 201, от 20.04.2015 № 375, от 28.08.2015 № 904, от 29.09.2015 № 1035, от 26.11.2015 № 1270).

2) В связи с отсутствием нормативно-правового акта, устанавливающего порядок государственного учета жилищного фонда в Российской Федерации, в том числе его государственного технического учета (включая техническую инвентаризацию), официальная статистическая информация об общей площади жилищного фонда сформирована на основе данных органов местного самоуправления не по полному кругу собственников жилищного фонда.

3) Предварительные данные, рассчитанные на численность населения трудоспособного возраста на 01.01.2015.

4) В связи с отсутствием нормативно-правового акта, устанавливающего порядок государственного учета жилищного фонда в Российской Федерации, в том числе его государственного технического учета (включая техническую инвентаризацию), официальная статистическая информация за 2014г. сформирована на основе данных органов местного самоуправления, федеральных органов государственной власти, органов государственной власти субъекта Российской Федерации не по полному кругу собственников жилищного фонда.

5) Согласно постановлению Правительства Российской Федерации от 17 февраля 2003г. № 108 "Об установлении переходного периода для введения Общероссийского классификатора видов экономической деятельности", начиная с января 2005г. вместо Общесоюзного классификатора отраслей народного хозяйства (ОКОНХ) действует Общероссийский классификатор видов экономической деятельности (ОКВЭД). В связи с отсутствием в ОКВЭД группировки по жилищно-коммунальному хозяйству показатель приведен по организациям, оказывающим услуги жилищно-коммунального хозяйства. Данные за 2014г. приведены с учетом организаций, оказывающих услуги жилищно-коммунального хозяйства, с численностью до 15 человек.

## 3. НАСЕЛЕНИЕ

### ЧИСЛЕННОСТЬ И СОСТАВ + НАСЕЛЕНИЯ

- 3.1. Численность населения -----26
- 3.2. Численность населения крупных городов края-----26

### ПОКАЗАТЕЛИ ЕСТЕСТВЕННОГО ДВИЖЕНИЯ НАСЕЛЕНИЯ

- 3.3. Естественное движение населения -----27
- 3.4. Общие коэффициенты естественного движения населения -----28

### СМЕРТНОСТЬ

- 3.5. Смертность по основным классам причин смерти -----29
- 3.6. Младенческая смертность по основным классам причин смерти -----30

### БРАКИ И РАЗВОДЫ

- 3.7. Браки и разводы -----30

### МИГРАЦИЯ

- 3.8. Число прибывших в край-----31
- 3.9. Число выбывших из края-----32
- 3.10. Миграционный прирост, убыль (-) населения края -----33
- 3.11. Общие коэффициенты миграционного прироста населения -----34
- 3.12. Миграционный прирост, убыль(-) населения в обмене со странами СНГ в 2015 году (диаграмма)-----34

В разделе приведены данные о численности населения, рождаемости, смертности и миграционных процессах в крае.

Первоисточником получения сведений о населении являются переписи населения. **Перепись населения** – это сбор, обработка и публикация данных обо всем населении, проживающем в определенный момент времени в стране. При переписи населения решаются две задачи – счет населения и получение демографических, экономических и социальных характеристик населения в целом и каждого населенного пункта страны. Последняя Всероссийская перепись населения проведена в 2010 году по состоянию на 0 часов 14 октября.

**К населению** относятся лица, постоянно проживающие на данной территории, включая временно отсутствующих на момент переписи.

**Оценка численности населения на 1 января** рассчитывается на основании итогов последней переписи населения, к которым ежегодно прибавляются родившиеся и прибывшие на данную территорию и из которых вычитаются умершие и выбывшие с данной территории. Текущие оценки численности населения за прошедшие годы уточняются на основании итогов очередной переписи.

**Среднегодовая численность населения** – средняя арифметическая из численности на начало и конец соответствующего года.

**Распределение населения на городское и сельское** производится по месту проживания, при этом городскими поселениями считаются населенные пункты, отнесенные в установленном законодательством порядке к категории городских. Все остальные населенные пункты являются сельскими.

Сведения **о рождениях, смертях, браках и разводах** получают на основании ежегодной статистической разработки данных, содержащихся в записях актов о рождении, смерти, заключении и расторжении брака, составляемых органами записи актов гражданского состояния. На основании этих сведений составляются формы № 1-РОД, № 1-У, № БР и № РЗ. В число родившихся включены только родившиеся живыми.

**Общие коэффициенты рождаемости, смертности, брачности и разводимости** – отношение соответственно числа родившихся (живыми), умерших, зарегистрированных браков и разводов в течение календарного года к среднегодовой численности населения. Исчисляются в промилле (на 1000 населения).

**Коэффициент естественного прироста (убыли) населения** – разность общих коэффициентов рождаемости и смертности.

Источником информации о **причинах смерти** являются записи в медицинских свидетельствах о смерти, составляемых врачом относительно заболевания, несчастного случая, убийства, самоубийства и другого внешнего воздействия (повреждения в результате действий, предусмотренных законом, повреждения без уточнения их случайного или преднамеренного характера, повреждения в результате военных действий), послуживших причиной смерти. Такие записи служат основанием для указания причины смерти в записях актов о смерти.

Кодирование причин смерти и статистическая разработка производится согласно Краткой номенклатуре причин смерти 1997г., основанной на Международной статистической классификации болезней и проблем, связанных со здоровьем (X пересмотр Всемирной организации здравоохранения).

**Коэффициенты смертности по причинам смерти** вычисляются как отношение числа умерших от указанных причин смерти данного класса к среднегодовой численности населения по текущей оценке (в расчете на 100 000 человек). Эти коэффициенты могут зависеть от различий в возрастном составе умерших.

**Коэффициенты младенческой смертности по причинам смерти** рассчитываются аналогично коэффициентам смертности от всех причин, но вычисляются не на 100 000 среднегодового населения, а на 10 000 родившихся живыми.

Данные о **миграции** населения получены в результате разработки поступающих от территориальных органов Федеральной миграционной службы документов статистического учета прибытия и убытия (листок статучета мигранта и отрывной талон к нему), которые составляются при регистрации или снятии с регистрационного учета населения по месту жительства.

**Общие коэффициенты миграционного прироста (снижения)** – отношение миграционного прироста (снижения) к среднегодовой численности населения. Исчисляются в промилле (на 1000 населения).

На 1 января 2016г., согласно административно-территориальному делению, в состав края входят 38 районов, 26 городов, 12 внутригородских районов (округов), 12 поселков городского типа, 411 сельских, поселковых и станичных округов, объединяющих 1725 сельских населенных пунктов. Административный центр края – город Краснодар.

Согласно классификатору территорий муниципальных образований в состав края входят 426 муниципальных образований, объединяющих 7 городских округов и 37 муниципальных районов, которые включают 30 городских и 352 сельских поселения.

По оценке по состоянию на 1 января 2016г. в крае проживало 5513,8 тыс. жителей, в том числе в городах и поселках городского типа – 2994,9 и в сельской местности – 2518,9 тыс. человек, что составляет соответственно 54,3% и 45,7%.

В краевом центре, с учетом сведений по населенным пунктам, подчиненным городской администрации, проживало 943,8 тыс. человек, или 17,1% населения края. В трех крупных городах – Сочи, Новороссийске и Армавире проживало 480,2, 325,3 и 209,6 тыс. жителей соответственно. В 11 городах краевого и районного подчинения – более 50 тыс. человек в каждом.

В 2015г. естественный прирост населения края был обусловлен превышением числа родившихся над числом умерших на 2739 человек или на 3,8% (в 2014г. по краю число родившихся превысило число умерших на 4,6%).

Общий коэффициент рождаемости в 2015г. составил 13,5 человека на 1000 человек населения. Показатель смертности в расчете на 1000 человек населения увеличился с 12,9 в 2014г. до 13,0 человека в 2015г.

В органах ЗАГС в 2015г. было зарегистрировано 46232 брака, что на 2112 пар, или на 4,4% меньше, чем в 2014г. Количество оформленных разводов также уменьшилось: всего было расторгнуто 25427 браков, что на 1532 пары, или 5,7% меньше, чем в 2014г.

В 2015г. миграционный прирост населения составил 57736 человек, что на 11936 человек, или на 26,1% больше, чем в 2014г. Увеличение произошло в результате снижения числа выбывших на 9535 человек, или на 10,2%, а так же за счет увеличения числа прибывших в край на 2401 человека или на 1,7%.

Коэффициент миграционного прироста населения в расчете на 10000 жителей в 2015г. увеличился и составил 105 человек против 84 человек в 2014г.



## ЧИСЛЕННОСТЬ И СОСТАВ НАСЕЛЕНИЯ

### 3.1. ЧИСЛЕННОСТЬ НАСЕЛЕНИЯ

(на 1 января)

	Всего населения, тыс. человек	в том числе:		В общей численности населения, %	
		городское	сельское	городское	сельское
2011	5230,0	2768,5	2461,5	52,9	47,1
2012	5284,5	2814,3	2470,2	53,3	46,7
2013	5330,2	2851,6	2478,6	53,5	46,5
2014	5404,3	2912,8	2491,5	53,9	46,1
2015	5453,3	2948,0	2505,3	54,1	45,9
2016	5513,8	2994,9	2518,9	54,3	45,7

### 3.2. ЧИСЛЕННОСТЬ НАСЕЛЕНИЯ КРУПНЫХ ГОРОДОВ КРАЯ<sup>1)</sup>

(на 1 января; тысяч человек)

	Год образования	2011	2012	2013	2014	2015	2016
<b>Города с численностью населения свыше 500 тыс.</b>							
Краснодар	1793	746,5	763,9	784,0	805,7	829,7	853,8
<b>Города с численностью населения свыше 100 тыс.</b>							
Армавир	1914	188,9	190,3	191,4	191,8	191,6	191,0
Новороссийск	1838	242,6	246,7	251,0	256,6	262,3	267,0
Сочи	1896	344,3	360,3	368,0	394,7	389,9	401,3
<b>Города с численностью населения свыше 50 тыс.</b>							
Анапа	1846	59,2	61,6	63,7	66,8	70,5	73,4
Белореченск	1958	53,8	53,4	53,0	52,6	52,3	52,2
Геленджик	1915	55,1	58,1	61,4	65,1	69,3	72,0
Ейск	1848	87,6	86,9	86,3	85,9	85,8	85,2
Кропоткин	1921	80,7	80,6	80,3	80,0	79,8	79,7
Крымск	1958	57,5	58,1	57,7	57,1	56,9	57,2
Лабинск	1947	62,8	62,9	62,1	61,2	61,0	60,7
Славянск-на-Кубани	1958	63,8	64,2	64,7	65,1	65,4	65,8
Тимашевск	1966	53,7	53,5	53,4	53,0	52,6	52,6
Тихорецк	1926	61,7	61,2	60,5	60,0	59,6	59,3
Туапсе	1896	63,2	63,1	63,0	63,2	63,4	63,1

<sup>1)</sup> Без учета сведений по населенным пунктам, подчиненным администрациям городов.

## ПОКАЗАТЕЛИ ЕСТЕСТВЕННОГО ДВИЖЕНИЯ НАСЕЛЕНИЯ

3.3. ЕСТЕСТВЕННОЕ ДВИЖЕНИЕ НАСЕЛЕНИЯ  
(человек)

	<i>Родившиеся</i>	<i>Умершие</i>	<i>Естественный прирост, убыль (-) населения</i>	<i>Умершие в возрасте до одного года</i>
<b>Все население</b>				
2010	63624	70728	-7104	334
2011	64182	71230	-7048	389
2012	69193	69814	-621	449
2013	70298	68714	1584	412
2014	73347	70091	3256	405
2015	74117	71378	2739	398
<b>Городское население</b>				
2010	33080	35992	-2912	144
2011	35636	38134	-2498	198
2012	39292	38291	1001	247
2013	41254	38228	3026	246
2014	43546	37788	5758	229
2015	45344	38909	6435	210
<b>Сельское население</b>				
2010	30544	34736	-4192	190
2011	28546	33096	-4550	191
2012	29901	31523	-1622	202
2013	29044	30486	-1442	166
2014	29801	32303	-2502	176
2015	28773	32469	-3696	188

3.4. ОБЩИЕ КОЭФФИЦИЕНТЫ ЕСТЕСТВЕННОГО ДВИЖЕНИЯ НАСЕЛЕНИЯ

	<i>На 1000 человек населения<sup>1)</sup></i>			<i>Число детей, умерших в возрасте до одного года, на 1000 родившихся живыми</i>
	<i>родившихся</i>	<i>умерших</i>	<i>естественный прирост, убыль (-)</i>	
<b>Все население</b>				
2010	12,2	13,5	-1,3	5,2
2011	12,2	13,5	-1,3	6,1
2012	13,0	13,2	-0,2	6,6
2013	13,1	12,8	0,3	5,9
2014	13,5	12,9	0,6	5,6
2015	13,5	13,0	0,5	5,4
<b>Городское население</b>				
2010	12,0	13,0	-1,0	4,4
2011	12,8	13,7	-0,9	5,6
2012	13,9	13,5	0,4	6,4
2013	14,3	13,3	1,0	6,0
2014	14,9	12,9	2,0	5,3
2015	15,3	13,1	2,2	4,7
<b>Сельское население</b>				
2010	12,4	14,1	-1,7	6,2
2011	11,6	13,4	-1,8	6,7
2012	12,1	12,7	-0,6	6,8
2013	11,7	12,3	-0,6	5,7
2014	11,9	12,9	-1,0	5,9
2015	11,5	12,9	-1,4	6,5

<sup>1)</sup> Здесь и далее относительные показатели исчислены на среднегодовую численность населения.

## СМЕРТНОСТЬ

## 3.5. СМЕРТНОСТЬ ПО ОСНОВНЫМ КЛАССАМ ПРИЧИН СМЕРТИ

	2010	2011	2012	2013	2014	2015
<b>Человек</b>						
<b>Умершие от всех причин</b>	70728	71230	69814	68714	70091	71378
из них от:						
болезней системы кровообращения	41467	41565	38237	36239	31492	29427
новообразований	11103	10911	10807	10559	10615	11145
внешних причин смерти	5858	5747	5908	5331	5568	5718
из них от:						
всех видов транспортных несчастных случаев	1278	1220	1281	1342	1375	1130
случайных отравлений алкоголем	276	263	283	208	276	249
случайных утоплений	434	321	336	312	311	253
самоубийств	1136	1012	1004	958	981	768
убийств	481	392	370	363	336	304
болезней органов пищеварения	3255	3222	3122	3227	3652	3461
болезней органов дыхания	1983	2435	2245	2348	2670	2577
инфекционных и паразитарных болезней	992	1175	879	824	799	803
<b>На 100000 человек населения</b>						
<b>Умершие от всех причин</b>	1354,4	1354,9	1315,4	1280,3	1291,1	1301,7
из них от:						
болезней системы кровообращения	794,1	790,6	720,5	675,2	580,1	536,6
новообразований	212,6	207,5	203,6	196,7	195,5	203,2
внешних причин смерти	112,2	109,3	111,3	99,3	102,6	104,3
из них от:						
всех видов транспортных несчастных случаев	24,5	23,2	24,1	25,0	25,3	20,6
случайных отравлений алкоголем	5,3	5,0	5,3	3,9	5,1	4,5
случайных утоплений	8,3	6,1	6,3	5,8	5,7	4,6
самоубийств	21,8	19,2	18,9	17,8	18,1	14,0
убийств	9,2	7,5	7,0	6,8	6,2	5,5
болезней органов пищеварения	62,3	61,3	58,8	60,1	67,3	63,1
болезней органов дыхания	38,0	46,3	42,3	43,7	49,2	47,0
инфекционных и паразитарных болезней	19,0	22,4	16,6	15,4	14,7	14,6

**3.6. МЛАДЕНЧЕСКАЯ СМЕРТНОСТЬ ПО ОСНОВНЫМ КЛАССАМ ПРИЧИН СМЕРТИ**

	2010	2011	2012	2013	2014	2015
<b>Человек</b>						
<b>Умершие в возрасте до одного года от всех причин</b>	334	389	449	412	405	398
из них от:						
состояний, возникающих в перинатальном периоде	166	172	233	201	199	187
врожденных аномалий	90	106	97	82	92	94
несчастных случаев, отравлений и травм	19	30	25	24	27	20
болезней органов дыхания	15	12	30	26	24	24
инфекционных и паразитарных болезней	11	15	9	10	11	13
<b>На 10000 родившихся живыми</b>						
<b>Умершие в возрасте до одного года от всех причин</b>	52,5	60,6	65,7	58,8	55,6	53,8
из них от:						
состояний, возникающих в перинатальном периоде	26,1	26,8	34,1	28,7	27,3	25,3
врожденных аномалий	14,1	16,5	14,2	11,7	12,6	12,7
несчастных случаев, отравлений и травм	3,0	4,7	3,7	3,6	3,7	2,7
болезней органов дыхания	2,4	1,9	4,4	3,7	3,3	3,2
инфекционных и паразитарных болезней	1,7	2,3	1,3	1,4	1,5	1,8

**БРАКИ И РАЗВОДЫ**

**3.7. БРАКИ И РАЗВОДЫ**

	Число		На 1000 человек населения		Число разводов на 1000 браков
	браков	разводов	браков	разводов	
2010	44870	23341	8,6	4,5	520
2011	50660	24830	9,6	4,7	490
2012	45480	24529	8,6	4,6	539
2013	48190	26790	9,0	5,0	556
2014	48344	26959	8,9	5,0	558
2015	46232	25427	8,4	4,6	550

## МИГРАЦИЯ

## 3.8. ЧИСЛО ПРИБЫВШИХ В КРАЙ

(человек)

	2010	2011	2012	2013	2014	2015
<b>Миграция – всего<sup>1)</sup></b>	84366	155794	176884	216251	210021	208363
в том числе:						
<b>в пределах России</b>	77983	139768	160591	197827	187879	185381
в том числе:						
внутрирегиональная	31591	51814	59878	69516	70674	66615
межрегиональная	46392	87954	100713	128311	117205	118766
<b>международная миграция</b>	6383	16026	16293	18424	22142	22982
в том числе:						
<i>из стран СНГ</i>	4945	12082	12326	14001	18815	19806
в том числе по странам:						
Беларусь	208	276	337	488	673	349
Казахстан	1178	1482	2107	2131	2175	2416
Республика Молдова	213	550	601	681	809	806
Украина	1103	2734	2700	3086	7117	9716
Государства Закавказья	1065	3651	3319	4216	5384	3957
Азербайджан	124	370	343	428	521	442
Армения	941	3281	2976	3788	4863	3515
Государства Средней Азии	1178	3389	3262	3399	2657	2562
Кыргызстан	570	988	891	682	610	579
Таджикистан	131	318	399	449	412	370
Туркменистан	128	214	206	172	151	180
Узбекистан	349	1869	1766	2096	1484	1433
<i>из стран дальнего зарубежья</i>	1438	3944	3967	4423	3327	3176
<b>Внешняя для края миграция</b>	52775	103980	117006	146735	139347	141748

<sup>1)</sup> Здесь и далее с января 2011г. в статистический учет долгосрочной миграции населения включены также лица, зарегистрированные по месту пребывания на срок 9 месяцев и более.

**3.9. ЧИСЛО ВЫБЫВШИХ ИЗ КРАЯ**  
(человек)

	2010	2011	2012	2013	2014	2015
<b>Миграция – всего</b>	57620	94280	130546	143743	164221	150627
в том числе:						
<b>в пределах России</b>	56867	93588	127365	139470	155217	143713
в том числе:						
внутрирегиональная	31591	51814	59878	69516	70674	66615
межрегиональная	25276	41774	67487	69954	84543	77098
<b>международная миграция</b>	753	692	3181	4273	9004	6914
в том числе:						
<i>в страны СНГ</i>	474	379	1999	2961	6718	5505
в том числе по странам:						
Беларусь	58	46	75	70	180	357
Казахстан	101	64	189	261	521	1126
Республика Молдова	8	10	148	134	376	296
Украина	241	175	358	599	1419	1262
Государства Закавказья	36	25	235	694	2447	1485
Азербайджан	8	4	25	58	205	137
Армения	28	21	210	636	2242	1348
Государства Средней Азии	30	59	994	1203	1775	979
Кыргызстан	16	8	121	78	145	350
Таджикистан	2	2	39	116	219	149
Туркменистан	1	3	22	43	58	45
Узбекистан	11	46	812	966	1353	435
<i>в страны дальнего зарубежья</i>	279	313	1182	1312	2286	1409
<b>Внешняя для края миграция</b>	26029	42466	70668	74227	93547	84012

**3.10. МИГРАЦИОННЫЙ ПРИРОСТ, УБЫЛЬ (-) НАСЕЛЕНИЯ КРАЯ**  
(человек)

	2010	2011	2012	2013	2014	2015
<b>Миграция – всего</b>	26746	61514	46338	72508	45800	57736
в том числе:						
<b>в пределах России</b>	21116	46180	33226	58357	32662	41668
в том числе:						
внутрирегиональная	-	-	-	-	-	-
межрегиональная	21116	46180	33226	58357	32662	41668
<b>международная миграция</b>	5630	15334	13112	14151	13138	16068
в том числе:						
<i>со странами СНГ</i>	4471	11703	10327	11040	12097	14301
в том числе по странам:						
Беларусь	150	230	262	418	493	-8
Казахстан	1077	1418	1918	1870	1654	1290
Республика Молдова	205	540	453	547	433	510
Украина	862	2559	2342	2487	5698	8454
Государства Закавказья	1029	3626	3084	3522	2937	2472
Азербайджан	116	366	318	370	316	305
Армения	913	3260	2766	3152	2621	2167
Государства Средней Азии	1148	3330	2268	2196	882	1583
Кыргызстан	554	980	770	604	465	229
Таджикистан	129	316	360	333	193	221
Туркменистан	127	211	184	129	93	135
Узбекистан	338	1823	954	1130	131	998
<i>со странами дальнего зарубежья</i>	1159	3631	2785	3111	1041	1767
<b>Внешняя для края миграция</b>	26746	61514	46338	72508	45800	57736



**3.11. ОБЩИЕ КОЭФФИЦИЕНТЫ МИГРАЦИОННОГО ПРИРОСТА НАСЕЛЕНИЯ**  
(на 10000 человек населения)

	Все население	в том числе:	
		городское	сельское
2010	43,8	69,7	14,8
2011	117,0	172,9	53,8
2012	87,3	128,1	40,6
2013	135,1	124,5	90,4
2014	84,4	81,9	34,6
2015	105,3	136,1	68,9

**3.12. МИГРАЦИОННЫЙ ПРИРОСТ, УБЫЛЬ (-) НАСЕЛЕНИЯ  
В ОБМЕНЕ СО СТРАНАМИ СНГ В 2015 ГОДУ**  
(в процентах к итогу)

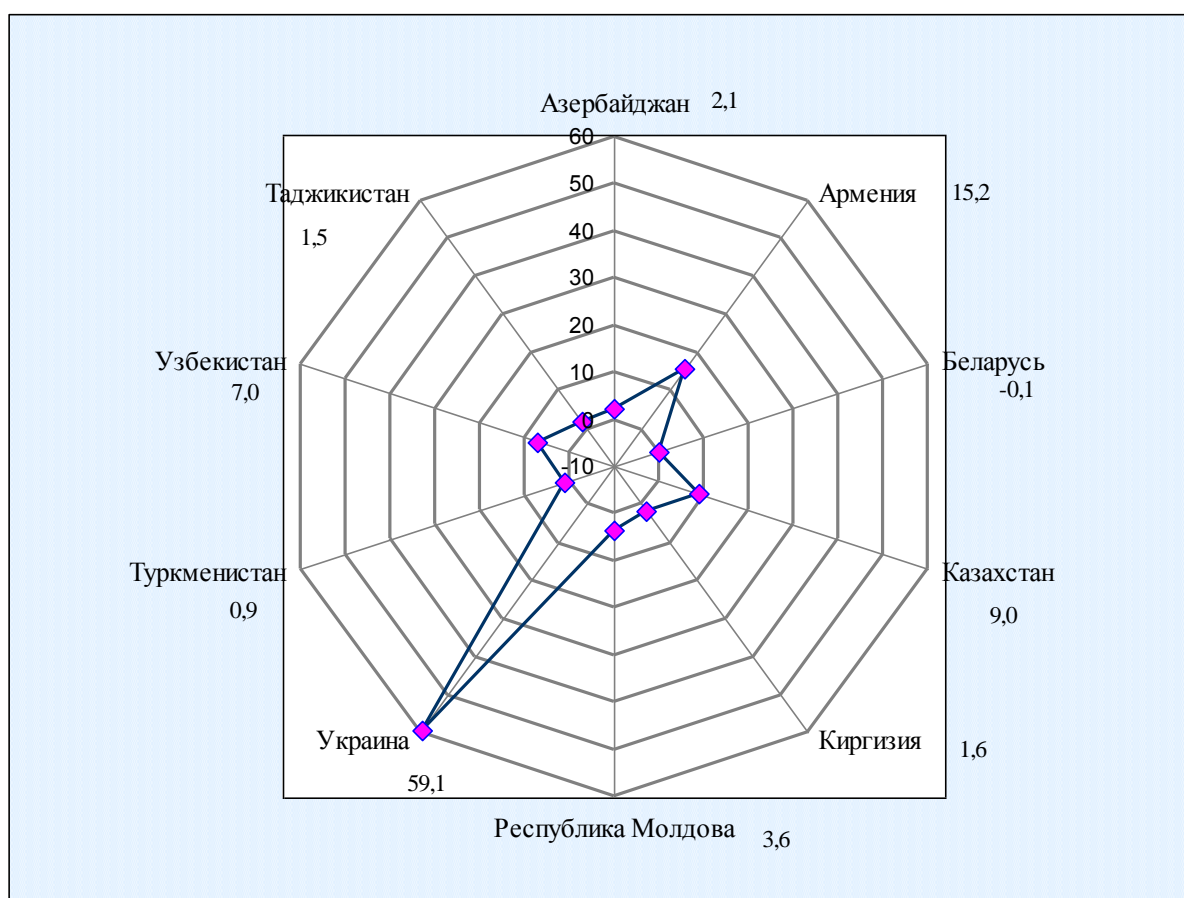

## 4. ТРУД

### ЗАНЯТОСТЬ И БЕЗРАБОТИЦА

- 4.1. Численность рабочей силы-----37
- 4.2. Распределение численности занятого в экономике населения по видам экономической деятельности (диаграмма)-----38
- 4.3. Состав безработных граждан, зарегистрированных в органах государственной службы занятости-----39
- 4.4. Численность безработных граждан-----40
- 4.5. Трудоустройство граждан органами государственной службы занятости-----40

### ПРОИЗВОДСТВЕННЫЙ ТРАВМАТИЗМ

- 4.6. Травматизм на производстве-----42

**Рабочая сила** – лица в возрасте 15-72 лет, которые в рассматриваемый период считаются занятыми или безработными.

**Занятые в экономике** – лица, которые в рассматриваемый период: а) выполняли оплачиваемую работу по найму, а также приносящую доход работу не по найму как с привлечением, так и без привлечения наемных работников; б) временно отсутствовали на работе из-за болезни или травмы, ухода за больными; ежегодного отпуска или выходных дней; обучение вне своего рабочего места; отпуска без сохранения или с сохранением содержания по инициативе администрации (продолжительностью менее 6 месяцев); забастовки; других подобных причин; в) выполняли работу в качестве помогающих на семейном предприятии. Занятыми считаются также лица, занятые выполнением работ по производству в домашнем хозяйстве продукции, предназначенной для реализации (полностью или частично).

**Безработные, зарегистрированные в органах государственной службы занятости** – трудоспособные граждане, не имеющие работы и заработка (трудового дохода), проживающие на территории края, зарегистрированные в центре занятости по месту жительства в целях поиска подходящей работы, ищущие работу и готовые приступить к ней. Информация о численности безработных, получивших официальный статус в органах государственной службы занятости, разрабатывается органами государственной службы занятости с 1991г.

Данные об **общей численности безработных и их составе** получены по материалам обследований рабочей силы, проводимых государственными статистическими органами края начиная с октября 1992г.

**Уровень безработицы** – отношение численности безработных к численности рабочей силы, рассчитанное в процентах.

**Травматизм на производстве** характеризуется числом лиц, пострадавших при несчастных случаях на производстве с утратой трудоспособности на один рабочий день и более и со смертельным исходом при выполнении ими трудовых обязанностей на территории организации, а также при следовании на работу или с работы на предоставленном организацией транспорте.

В разделе приведены данные, характеризующие состояние рынка труда в сравнении с рядом предшествующих лет: численность рабочей силы, в том числе занятых в экономике по видам экономической деятельности, сведения о безработных и трудоустройстве граждан, состояние производственного травматизма.

Информация о занятости и безработице подготовлена по материалам выборочных обследований рабочей силы. Единицами наблюдения являются домашние хозяйства и лица в возрасте 15-72 лет – члены этих хозяйств.

Численность рабочей силы по сравнению с 2010г. выросла на 3,8%, в том числе занятого населения – на 4,5%.

## ЗАНЯТОСТЬ И БЕЗРАБОТИЦА

### 4.1. ЧИСЛЕННОСТЬ РАБОЧЕЙ СИЛЫ

	2010	2011	2012	2013	2014	2015
<b>Тысяч человек</b>						
<b>Рабочая сила – всего</b> <sup>1)</sup>	2603	2587	2634	2620	2613	2702
мужчины	1365	1354	1387	1369	1380	1416
женщины	1238	1232	1247	1251	1233	1286
в том числе:						
заняты в экономике – всего	2430	2433	2487	2460	2464	2539
мужчины	1274	1274	1310	1286	1300	1331
женщины	1156	1160	1177	1174	1165	1208
безработные граждане – всего	173	153	147	160	149	162
мужчины	92	81	77	83	80	85
женщины	82	73	70	77	68	78
<b>Численность безработных, зарегистрированных в органах государственной службы занятости (на конец года)</b> <sup>2)</sup>	26	25	20	18	18	20
мужчины	9	9	7	7	7	8
женщины	17	17	13	11	11	12
из них: получают пособие по безработице – всего	23	23	18	16	16	18
мужчины	8	8	6	6	...	...
женщины	15	15	12	10	...	...
<b>В процентах от численности рабочей силы</b>						
<b>Рабочая сила – всего</b> <sup>1)</sup>	100	100	100	100	100	100
мужчины	52,4	52,4	52,7	52,2	52,8	52,4
женщины	47,6	47,6	47,3	47,8	47,2	47,6
в том числе:						
заняты в экономике – всего	93,3	94,1	94,4	93,9	94,3	94,0
мужчины	48,9	49,2	49,7	49,1	49,7	49,3
женщины	44,4	44,8	44,7	44,8	44,6	44,7
безработные граждане – всего	6,7	5,9	5,6	6,1	5,7	6,0
мужчины	3,5	3,1	2,9	3,2	3,1	3,1
женщины	3,1	2,8	2,6	2,9	2,6	2,9
<b>Численность безработных, зарегистрированных в органах государственной службы занятости (на конец года)</b> <sup>2)</sup>	1,0	1,0	0,8	0,7	0,7	0,7
мужчины	0,4	0,3	0,3	0,3	0,3	0,3
женщины	0,6	0,6	0,5	0,4	0,4	0,4
из них: получают пособие по безработице – всего	0,9	0,9	0,7	0,6	0,6	0,7
мужчины	0,3	0,3	0,2	0,2	...	...
женщины	0,6	0,6	0,5	0,4	...	...

<sup>1)</sup> По материалам выборочных обследований рабочей силы, в среднем за год.

<sup>2)</sup> По данным министерства труда и социального развития Краснодарского края.

**4.2. РАСПРЕДЕЛЕНИЕ ЧИСЛЕННОСТИ ЗАНЯТОГО В ЭКОНОМИКЕ НАСЕЛЕНИЯ  
ПО ВИДАМ ЭКОНОМИЧЕСКОЙ ДЕЯТЕЛЬНОСТИ**  
(в процентах к итогу)

2010

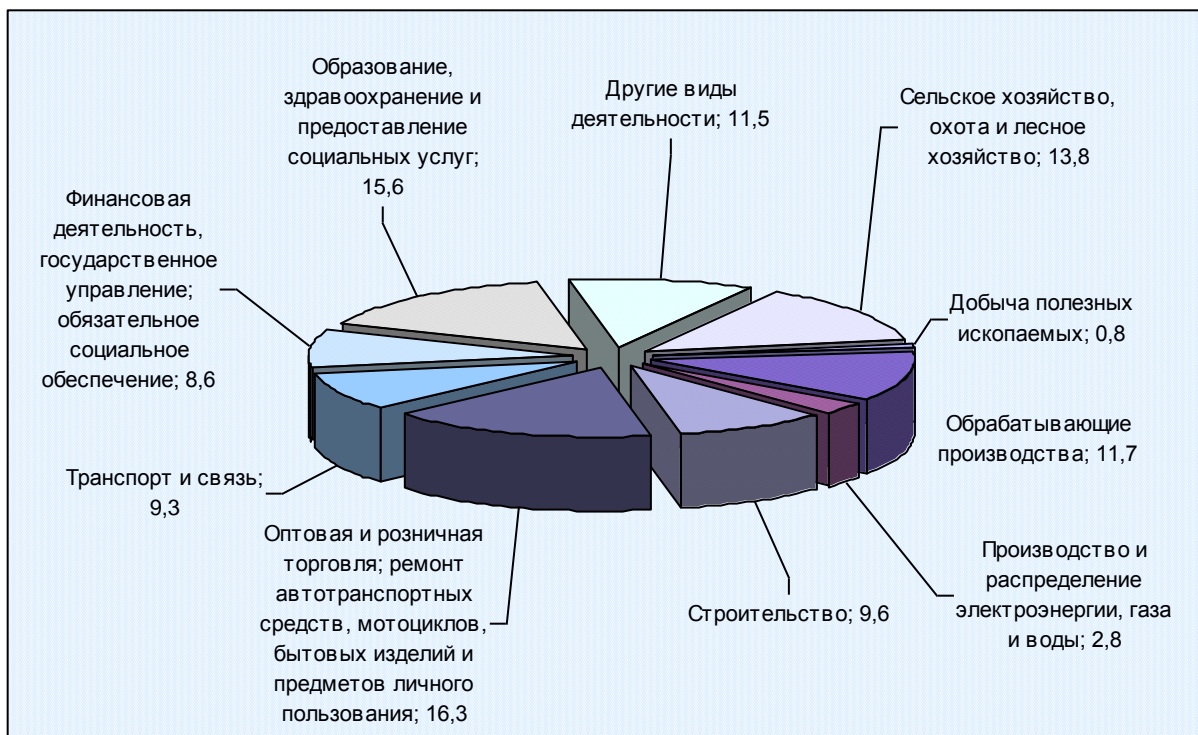

2015

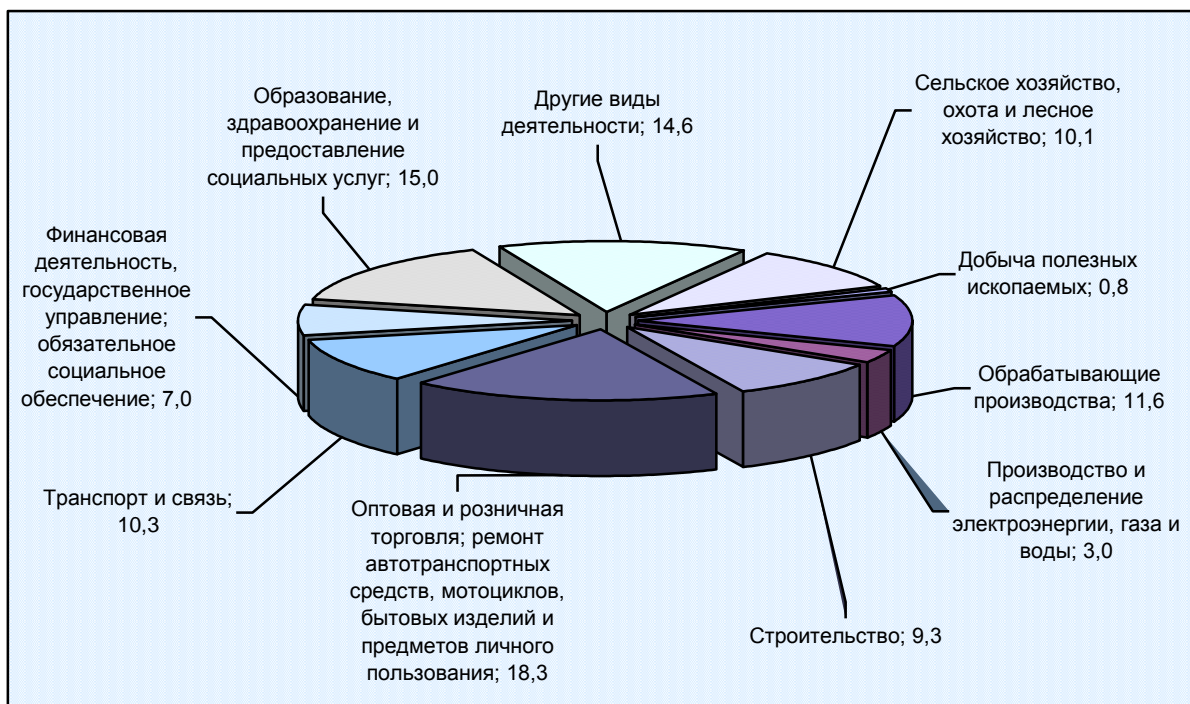

**4.3. СОСТАВ БЕЗРАБОТНЫХ ГРАЖДАН, ЗАРЕГИСТРИРОВАННЫХ  
В ОРГАНАХ ГОСУДАРСТВЕННОЙ СЛУЖБЫ ЗАНЯТОСТИ**  
(по данным министерства труда и социального развития Краснодарского края;  
на конец года; тысяч человек)

	2012	2013	2014	2015
<b>Численность безработных граждан – всего</b>	20,4	18,0	18,3	20,2
из них по причинам увольнения:				
уволившиеся по собственному желанию	8,5	8,2	9,6	10,9
высвобожденные работники	3,4	2,8	3,5	3,4
уволенные из Вооруженных Сил	0,1	0,1	0,1	0,0
выпускники образовательных организаций	0,7	0,5	0,5	0,7
<b>Из числа безработных граждан имеют образование:</b>				
высшее	5,1	4,6	5,0	6,3
среднее профессиональное	8,1	7,0	7,1	7,5
среднее общее	4,9	4,3	4,0	4,0
основное общее	2,1	1,9	2,0	2,2
не имеют основного общего	0,2	0,2	0,1	0,2
<b>Из числа безработных граждан в возрасте, лет:</b>				
до 18	0,1	0,1	0,1	0,1
от 18 до 24	2,1	1,6	1,7	2,0
от 25 до 29	1,9	1,7	1,8	2,1
предпенсионного возраста (за два года до наступления пенсионного возраста)	2,7	2,5	2,0	1,7
других возрастов	13,5	12,1	12,7	14,3
<b>Из числа безработных граждан:</b>				
родители, воспитывающие несовершеннолетних детей, а также инвалидов с детства	5,5	4,8	5,4	6,6
граждане, имеющие длительный (более года) перерыв в работе	2,6	2,1	1,7	1,8
не приступавшие к трудовой деятельности	0,7	1,0	1,0	1,3
не имеющие профессии, специальности	0,3	0,3	0,3	0,3

#### 4.4. ЧИСЛЕННОСТЬ БЕЗРАБОТНЫХ ГРАЖДАН

(по данным министерства труда и социального развития Краснодарского края;  
на конец года; тысяч человек)

	2010	2011	2012	2013	2014	2015
<b>Численность безработных граждан, зарегистрированных в органах государственной службы занятости</b>	25,7	25,5	20,4	18,0	18,3	20,2
из их числа:						
женщины						
всего	16,5	16,6	13,2	11,4	11,5	12,1
процентов	64,3	65,0	64,5	63,1	62,6	59,9
лица, проживающие в сельской местности						
всего	14,7	14,6	12,4	10,6	10,1	10,2
процентов	57,1	57,4	60,9	58,7	55,1	50,8
Отношение численности безработных граждан, зарегистрированных в органах государственной службы занятости, к общей численности безработных граждан, процентов	14,8	16,6	13,9	11,3	12,3	12,4

#### 4.5. ТРУДОУСТРОЙСТВО ГРАЖДАН ОРГАНАМИ ГОСУДАРСТВЕННОЙ СЛУЖБЫ ЗАНЯТОСТИ

(по данным министерства труда и социального развития Краснодарского края;  
тысяч человек)

	<i>Обратилось по вопросу трудоустройства</i>	<i>Трудоустроено</i>	<i>В процентах к числу обратившихся</i>
<b>Численность граждан, ищущих работу – всего</b>			
2010	213,2	115,1	54
2011	200,6	116,7	58
2012	179,3	113,9	64
2013	166,0	105,3	63
2014	180,9	122,5	68
2015	193,1	126,0	65

	<i>Обратилось по вопросу трудо- устройства</i>	<i>Трудоустроено</i>	<i>В процентах к числу обратив- шихся</i>
<b>в том числе:</b>			
<b>занятые трудовой деятельностью</b>			
2010	60,5	46,3	77
2011	61,0	48,8	80
2012	60,1	50,8	84
2013	54,2	44,7	82
2014	52,8	44,5	84
2015	52,2	43,9	84
<b>не занятые трудовой деятельностью</b>			
2010	152,7	68,8	45
2011	139,6	67,9	49
2012	119,2	63,1	53
2013	111,8	60,6	54
2014	128,2	78,0	61
2015	140,9	82,0	58
<b>Из общей численности граждан ищущих работу</b>			
первую работу (ранее не приступав- шие к трудовой деятельности)			
2010	82,3	56,0	68
2011	82,5	59,0	72
2012	80,0	60,6	76
2013	65,7	50,8	77
2014	61,2	49,9	82
2015	31,6	19,6	62
<b>пенсионеры</b>			
2010	6,5	1,9	30
2011	7,5	2,5	34
2012	6,8	3,1	45
2013	7,7	3,7	48
2014	8,4	4,2	50
2015	8,6	4,7	55



**ПРОИЗВОДСТВЕННЫЙ ТРАВМАТИЗМ**

**4.6. ТРАВМАТИЗМ НА ПРОИЗВОДСТВЕ<sup>1)</sup>**  
(человек)

	2010	2011	2012	2013	2014	2015
<b>Численность пострадавших при несчастных случаях на производстве с утратой трудоспособности на один рабочий день и более и со смертельным исходом:</b>						
всего	969	834	821	637	666	487
на 1000 работающих	1,4	1,2	1,2	0,9	1,0	0,8
<b>Численность пострадавших при несчастных случаях на производстве со смертельным исходом:</b>						
всего	49	40	35	47	49	48
на 1000 работающих	0,071	0,058	0,051	0,069	0,074	0,075

<sup>1)</sup> По данным, полученным от организаций (кроме микропредприятий).

## 5. УРОВЕНЬ ЖИЗНИ НАСЕЛЕНИЯ

### ИНДИКАТОРЫ УРОВНЯ ЖИЗНИ НАСЕЛЕНИЯ

- 5.1. Основные социально-экономические индикаторы уровня жизни населения----- 47
- 5.2. Основные виды денежных доходов населения в реальном выражении (график)----- 49

### ДОХОДЫ И РАСХОДЫ НАСЕЛЕНИЯ

- 5.3. Состав денежных доходов населения----- 49
- 5.4. Структура использования денежных доходов населения ----- 50
- 5.5. Использование денежных доходов населения на накопление сбережений во вкладах и ценных бумагах, покупку валюты (диаграмма)- 50
- 5.6. Среднемесячная начисленная заработная плата работников организаций по видам экономической деятельности ----- 51
- 5.7. Распределение населения по величине среднедушевых денежных доходов----- 52
- 5.8. Распределение общего объема денежных доходов по 20-процентным группам населения ----- 52
- 5.9. Неравенство в распределении общего объема денежных доходов между группами населения с различным уровнем материального достатка (кривая Лоренца) в 2015 году (график) ----- 53
- 5.10. Величина прожиточного минимума----- 54
- 5.11. Структура величины прожиточного минимума в IV квартале 2015 года (диаграмма)----- 55
- 5.12. Покупательная способность среднедушевых денежных доходов населения ----- 55
- 5.13. Основные показатели пенсионного обеспечения ----- 57
- 5.14. Удельный вес численности работающих пенсионеров в общей численности соответствующей категории пенсионеров на 1 января 2016г. (диаграмма) ----- 59
- 5.15. Состав располагаемых ресурсов домашних хозяйств----- 60
- 5.16. Структура располагаемых ресурсов домашних хозяйств в 2015 году (диаграмма)----- 61
- 5.17. Состав расходов на конечное потребление домашних хозяйств ----- 62
- 5.18. Состав потребительских расходов домашних хозяйств ----- 63
- 5.19. Структура потребительских расходов домашних хозяйств -----64
- 5.20. Потребление, пищевая и энергетическая ценность продуктов питания в домашних хозяйствах ----- 66
- 5.21. Наличие предметов длительного пользования в домашних хозяйствах -- 67

### ЖИЛИЩНЫЕ УСЛОВИЯ НАСЕЛЕНИЯ

- 5.22. Приватизация жилищного фонда ----- 68
- 5.23. Благоустройство населенных пунктов----- 68
- 5.24. Общая площадь жилых помещений, приходящаяся в среднем на одного жителя----- 70

**ПРАВОНАРУШЕНИЯ**

5.25. Число зарегистрированных преступлений -----	70
5.26. Основные виды преступлений, совершенных несовершеннолетними или при их соучастии-----	71

Раздел содержит информацию об объеме, составе, направлениях использования и дифференциации распределения денежных доходов населения; о структуре потребительских расходов домашних хозяйств. Публикуется информация о жилищных условиях населения.

**Денежные доходы населения** включают доходы лиц, занятых предпринимательской деятельностью, выплаченную заработную плату наемных работников (начисленную заработную плату, скорректированную на изменение просроченной задолженности), социальные выплаты (пенсии, пособия, стипендии, страховые возмещения и прочие выплаты), доходы от собственности в виде процентов по вкладам, ценным бумагам, дивидендов и другие доходы.

**Среднедушевые денежные доходы населения** (в месяц) исчисляются делением годового объема денежных доходов на 12 и на среднегодовую численность населения.

**Реальные располагаемые денежные доходы** – относительный показатель, исчисленный путём деления индекса номинального размера (т.е. фактически сложившегося в отчётном периоде) располагаемых денежных доходов населения на индекс потребительских цен за соответствующий период. Денежные доходы населения за вычетом обязательных платежей и взносов представляют собой **располагаемые денежные доходы населения**.

**Среднемесячная номинальная начисленная заработная плата** исчисляется делением фонда начисленной заработной платы работников на среднесписочную численность работников и на количество месяцев в периоде. Пособия, получаемые работниками из государственных социальных внебюджетных фондов, не включаются в фонд заработной платы и среднемесячную заработную плату.

**Средний размер назначенных пенсий** определяется путем деления общей суммы назначенных пенсий на численность пенсионеров, состоящих на учете в системе Пенсионного фонда Российской Федерации.

**Реальный размер начисленной заработной платы/ назначенных пенсий** - относительный показатель, исчисленный путем деления индекса номинального размера (т.е. фактически сложившегося в отчетном периоде) начисленной заработной платы/ назначенных пенсий на индекс потребительских цен за соответствующий временной период.

**Денежные расходы и сбережения населения** включают расходы на покупку товаров и оплату услуг, обязательные платежи и разнообразные взносы (налоги и сборы, платежи по страхованию, взносы в общественные и кооперативные организации, проценты за кредиты и др.), приобретение недвижимости, прирост финансовых активов. **Прирост финансовых активов** состоит из прироста (уменьшения) вкладов на счетах граждан, денег на руках у населения, расходов на приобретение ценных бумаг, иностранной валюты, покупку населением скота и птицы, изменения средств на счетах индивидуальных предпринимателей, за минусом изменения задолженности по кредитам.

**Величина прожиточного минимума** в соответствии с Федеральным законом от 24 октября 1997г. №134-ФЗ «О прожиточном минимуме в Российской Федерации» представляет собой стоимостную оценку потребительской корзины, а также обязательные платежи и сборы.

С 2013 г. Федеральным законом от 3 декабря 2012 г. № 233-ФЗ «О внесении изменений в Федеральный закон «О прожиточном минимуме в Российской Федера-

ции» изменен порядок определения потребительской корзины и прожиточного минимума в целом по Российской Федерации и по субъектам Российской Федерации.

Потребительская корзина включает минимальный набор продуктов питания (в натуральных показателях), а также непродовольственные товары и услуги, стоимость которых определяется в соотношении со стоимостью минимального набора продуктов питания (в объеме по 50% от стоимости продуктов питания), необходимого для сохранения здоровья человека и обеспечения его жизнедеятельности и устанавливается Федеральным законом – в целом по Российской Федерации, законодательными (представительными) органами субъектов Российской Федерации – в субъектах Российской Федерации.

**Численность населения с денежными доходами ниже величины прожиточного минимума** определяется на основе данных о распределении населения по величине среднедушевых денежных доходов и является результатом их соизмерения с величиной прожиточного минимума.

**Дефицит денежного дохода** определяется как сумма денежных средств, необходимая для доведения доходов населения с денежными доходами ниже прожиточного минимума до величины прожиточного минимума.

**Распределение населения по величине среднедушевых денежных доходов** характеризует дифференциацию населения по уровню материального достатка и представляет собой показатели численности (или долей) постоянного населения, сгруппированные в заданных интервалах по уровню среднедушевых денежных доходов. Ряды распределения строятся с применением метода имитационного моделирования в соответствии с методикой, утвержденной постановлением Госкомстата России от 16 июля 1996 года № 61 по согласованию с рядом заинтересованных министерств и ведомств, путем преобразования эмпирического распределения, полученного на основе данных выборочного обследования бюджетов домашних хозяйств, в ряд распределения, соответствующий значению группировочного признака в генеральной совокупности (среднедушевому денежному доходу, полученному по данным годовых расчетов денежных доходов и расходов населения).

**Распределение общего объема денежных доходов по различным группам населения** выражается через долю общего объема денежных доходов, которая приходится на каждую из 20-процентных групп населения, ранжированного по мере возрастания среднедушевых денежных доходов.

**Коэффициент фондов (коэффициент дифференциации доходов)** – характеризует степень социального расслоения и определяется как соотношение между средними уровнями денежных доходов 10% населения с самыми высокими доходами и 10% населения с самыми низкими доходами.

**Коэффициент Джини (индекс концентрации доходов)** характеризует степень отклонения линии фактического распределения общего объема денежных доходов населения от линии их равномерного распределения. Величина коэффициента может варьироваться от 0 до 1, при этом, чем выше значение показателя, тем более неравномерно распределены доходы в обществе.

**Выборочное обследование бюджетов домашних хозяйств** является методом государственного статистического наблюдения за уровнем жизни населения. Область изучения и распространения данных бюджетного обследования определяется целями: получения данных о распределении населения по уровню материального благосостояния; получения весовых показателей для расчета индекса потребительских цен, обеспечения данных для составления счетов сектора домашних хозяйств в системе национальных счетов.

Обследование бюджетов домашних хозяйств в Краснодарском крае охватывает 905 домашних хозяйств. Итоги обследования разрабатываются ежеквартально и за год в целом.

**Расходы на конечное потребление домашних хозяйств** состоят из потребительских расходов, а также оценки в денежном эквиваленте стоимости натуральных поступлений продуктов питания, непродовольственных товаров и услуг. В расходы на конечное потребление не включается стоимость товаров, если они были приобретены не для собственного потребления.

**Потребительские расходы домашних хозяйств** являются частью денежных расходов, направленных на приобретение потребительских товаров и услуг. В их составе не учитываются расходы на покупку произведений искусства, антиквариата и ювелирных изделий, приобретенных в качестве капиталовложений, оплату материалов и работ по строительству и капитальному ремонту жилых или подсобных помещений, являющиеся инвестициями.

**Покупательная способность среднедушевых денежных доходов населения** отражает потенциальные возможности населения по приобретению товаров и услуг и выражается через товарный эквивалент среднемесячных денежных доходов населения. Под товарным эквивалентом понимается количество какого-либо одного товара (услуги) с конкретными потребительскими свойствами, которое может быть приобретено при условии, что вся сумма денежных доходов будет направлена только на эти цели.

**Жилищный фонд** – совокупность всех жилых помещений, находящихся на территории Краснодарского края.

В составе жилищного фонда не учитываются дачи, летние садовые домики, спортивные и туристические базы, мотели, кемпинги, санатории, дома отдыха, пансионаты, дома для приезжих, гостиницы, казармы, кельи, железнодорожные вагончики и другие строения и помещения, предназначенные для отдыха, сезонного и временного проживания.

**Зарегистрированное преступление** – выявленное и официально взятое на учет органами внутренних дел общественно опасное деяние, предусмотренное уголовным законодательством.

Регистрация преступлений, лиц, их совершивших, и уголовных дел осуществляется органами ГУВД Краснодарского края.

В целом реальные располагаемые денежные доходы населения снизились на 3,9% по сравнению с уровнем 2014г.

В 2015г. реальная заработная плата работников в целом по краю по сравнению с предыдущим годом уменьшилась на 11,1%.

Средний размер назначенных пенсий за год в реальном выражении повысился на 1,5 % и составил 11166 рублей.

Сохраняется значительная дифференциация денежных доходов населения. Так, соотношение денежных доходов 20% населения с наименьшими и 20% населения с наибольшими доходами составило 15,8 раза.

К концу 2015г. на одного жителя края приходилось 24,4 кв. метра общей площади жилых помещений (в 2014г. – 23,8 кв. м).

По сравнению с 2014г. число зарегистрированных преступлений в крае увеличилось на 8,8%.

## ИНДИКАТОРЫ УРОВНЯ ЖИЗНИ НАСЕЛЕНИЯ

5.1. ОСНОВНЫЕ СОЦИАЛЬНО-ЭКОНОМИЧЕСКИЕ ИНДИКАТОРЫ  
УРОВНЯ ЖИЗНИ НАСЕЛЕНИЯ

	2010	2011	2012	2013	2014	2015
Денежные доходы населения, млн. рублей	1058548	1185782	1381122	1660239	1875402	2064619 <sup>1)</sup>
Среднедушевые денежные доходы населения (в месяц), рублей	16892,1	18796,0	21685,8	25777,4	28787,8	31375,9 <sup>1)</sup>
Реальные располагаемые денежные доходы населения, в процентах к предыдущему году	116,3	102,0	106,4	112,1	103,9	96,1 <sup>1)</sup>
Среднемесячная начисленная заработная плата работников организаций (без выплат социального характера), рублей	16329,9	18416,0	21409,2	24062,6	25776,6	26699,5 <sup>2)</sup>
Реальная начисленная заработная плата, в процентах к предыдущему году	101,9	103,4	110,6	105,1	98,1	88,9
Средний размер назначенных пенсий (на 1 января года, следующего за отчетным; 2014 г. - на конец года), рублей	7116,9	7728,0	8523,7	9308,6	10064,5	11166,4
Реальный размер назначенных пенсий, в процентах к предыдущему году	111,7	103,6	102,7	102,4	96,3	101,5
Величина прожиточного минимума (в среднем на душу населения), рублей в месяц <sup>3)</sup> все население	5693	5931	6166	7021	7701	9349
в том числе:						
трудоспособное население	6116	6381	6647	7608	8332	10111
пенсионеры	4711	4910	5119	5843	6413	7749
дети	5498	5699	5875	6632	7318	8946

	2010	2011	2012	2013	2014	2015
Соотношение с величиной прожиточного минимума, процентов <sup>4)</sup> : среднедушевых денежных доходов	в 3,0р.	в 3,2р.	в 3,5р.	в 3,7р.	в 3,7р.	в 3,4р.
среднемесячной начисленной заработной платы	в 2,7р.	в 2,9р.	в 3,2р.	в 3,2р.	в 3,1р.	в 2,6р.
среднего размера назначенных пенсий <sup>5)</sup>	150,0	156,0	161,9	155,9	150,4	145,2
Численность населения с денежными доходами ниже величины прожиточного минимума, тыс. человек	791,9	705,8	589,3	551,8	545,5	638,5
в процентах от общей численности населения	15,2	13,5	11,2	10,4	10,1	11,7
Дефицит денежного дохода населения в год: миллионов рублей	16936,8	15415,2	13811,2	14942,2	15003,2	22710,8
в процентах от общего объема денежных доходов населения	1,6	1,3	1,0	0,9	0,8	1,1

<sup>1)</sup> Оценка.

<sup>2)</sup> По данным оперативной отчетности.

<sup>3)</sup> Здесь и далее – показатель рассчитывается поквартально в соответствии с Федеральным Законом от 24.10.1997 №134-ФЗ (в редакции от 03.12.2012) «О прожиточном минимуме в Российской Федерации», Законами Краснодарского края от 09.06.2010 №1980-КЗ «О прожиточном минимуме и государственной социальной помощи в Краснодарском крае» и от 09.07.2013 №2750-КЗ «О потребительской корзине в Краснодарском крае» (до третьего квартала 2013г. – от 02.04.2001 №349-КЗ «О потребительской корзине в Краснодарском крае» (в редакции от 28.07.2006 №1068-КЗ, от 18.11.2010 №2101-КЗ)). За год – оценка на основе данных за 1-4 кварталы.

<sup>4)</sup> Соответствующей социально-демографической группы населения.

<sup>5)</sup> Средний размер назначенных пенсий соотносится с величиной прожиточного минимума пенсионера за 4 квартал предыдущего года.



**5.2. ОСНОВНЫЕ ВИДЫ ДЕНЕЖНЫХ ДОХОДОВ НАСЕЛЕНИЯ  
В РЕАЛЬНОМ ВЫРАЖЕНИИ**  
(в процентах к предыдущему году)

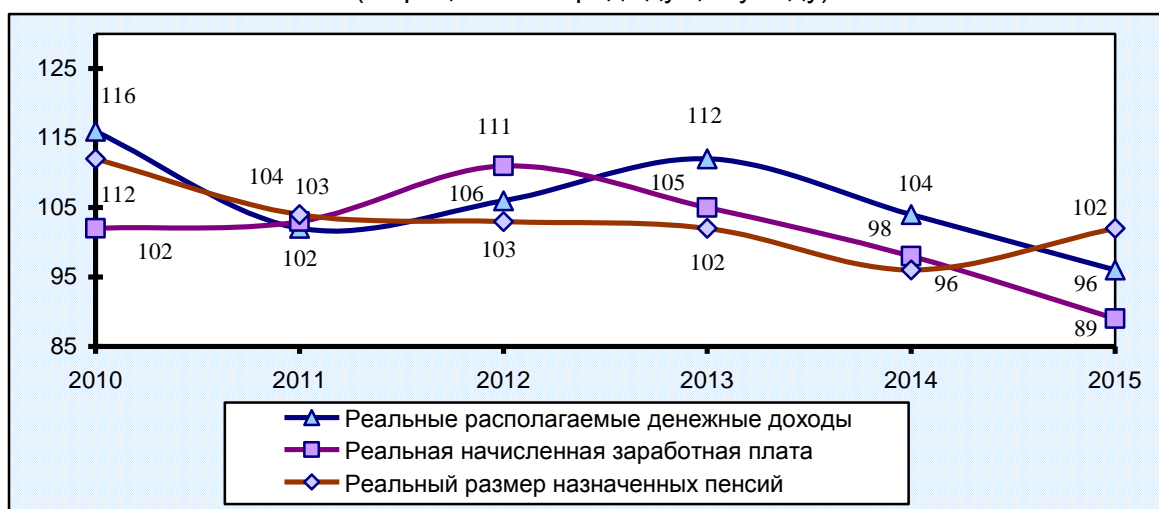

**ДОХОДЫ И РАСХОДЫ НАСЕЛЕНИЯ**

**5.3. СОСТАВ ДЕНЕЖНЫХ ДОХОДОВ НАСЕЛЕНИЯ**

	2010	2011	2012	2013	2014	2015 <sup>1)</sup>
<b>Миллионов рублей</b>						
<b>Денежные доходы – всего</b>	1058548	1185782	1381122	1660239	1875402	2064619
в том числе:						
доходы от предпринимательской деятельности	145863	161458	207687	229966	263898	...
оплата труда	305278	339645	397020	448363	478820	...
социальные выплаты	175632	199101	226739	263739	282919	...
доходы от собственности	54107	39786	50398	74773	79630	...
другие доходы	377668	445792	499278	643398	770135	...
<b>В процентах к итогу</b>						
<b>Денежные доходы – всего</b>	100	100	100	100	100	100
в том числе:						
доходы от предпринимательской деятельности	13,8	13,6	15,0	13,8	14,1	...
оплата труда	28,8	28,6	28,7	27,0	25,5	...
социальные выплаты	16,6	16,8	16,4	15,9	15,1	...
доходы от собственности	5,1	3,4	3,7	4,5	4,2	...
другие доходы	35,7	37,6	36,2	38,8	41,1	...

<sup>1)</sup> Оценка.

5.4. СТРУКТУРА ИСПОЛЬЗОВАНИЯ ДЕНЕЖНЫХ ДОХОДОВ НАСЕЛЕНИЯ

	2010	2011	2012	2013	2014	2015 <sup>1)</sup>
<b>Миллионов рублей</b>						
<b>Денежные расходы и сбережения – всего</b>	1141021	1266272	1499057	1695886	1932364	2166677
в том числе:						
покупка товаров и оплата услуг	875387	1000697	1162758	1307160	1520086	1658371
обязательные платежи и разнообразные взносы	83858	101745	129826	159667	174763	177351
приобретение недвижимости	17858	26533	33020	43635	58693	36797
прирост финансовых активов	163918	137297	173453	185424	178822	294158
<b>В процентах к итогу</b>						
<b>Денежные расходы и сбережения – всего</b>	100	100	100	100	100	100
в том числе:						
покупка товаров и оплата услуг	76,7	79,0	77,6	77,1	78,7	76,5
обязательные платежи и разнообразные взносы	7,3	8,0	8,7	9,4	9,0	8,2
приобретение недвижимости	1,6	2,1	2,2	2,6	3,0	1,7
прирост финансовых активов	14,4	10,9	11,6	10,9	9,3	13,6

<sup>1)</sup>Оценка.

5.5. ИСПОЛЬЗОВАНИЕ ДЕНЕЖНЫХ ДОХОДОВ НАСЕЛЕНИЯ НА НАКОПЛЕНИЕ СБЕРЕЖЕНИЙ ВО ВКЛАДАХ И ЦЕННЫХ БУМАГАХ, ПОКУПКУ ВАЛЮТЫ  
(в процентах от общего объема денежных доходов)

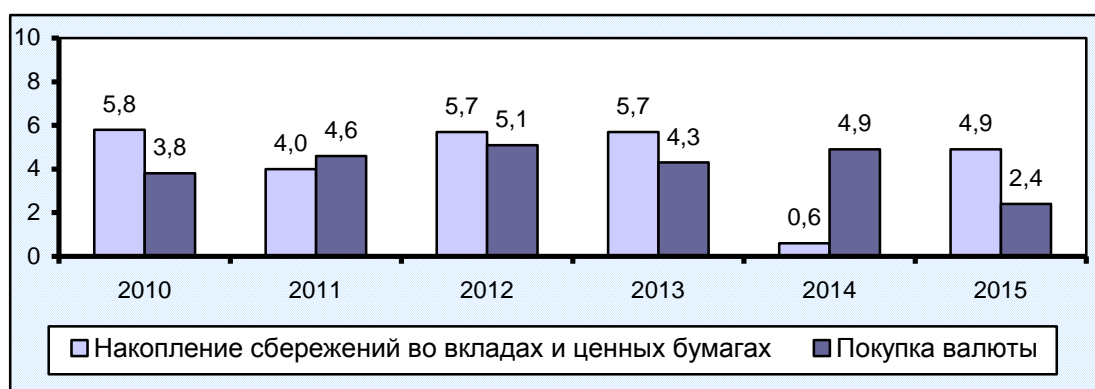

**5.6. СРЕДНЕМЕСЯЧНАЯ НАЧИСЛЕННАЯ ЗАРАБОТНАЯ ПЛАТА  
РАБОТНИКОВ ОРГАНИЗАЦИЙ ПО ВИДАМ ЭКОНОМИЧЕСКОЙ ДЕЯТЕЛЬНОСТИ**  
(рублей)

	2010	2011	2012	2013	2014	2015 <sup>1)</sup>
<b>Всего</b>	16330	18416	21409	24063	25777	26700
в том числе по видам деятельности:						
сельское хозяйство, охота и лесное хозяйство	13376	15109	16617	18296	20031	22594
рыболовство, рыбоводство	11408	15685	15113	15347	14012	15214
добыча полезных ископаемых	22316	25330	30698	30767	36431	36882
обрабатывающие производства	15369	17732	19465	21519	22706	24454
производство и распределение электроэнергии, газа и воды	18447	20595	23445	27109	29210	29965
строительство	18718	22905	24123	27304	25976	25639
оптовая и розничная торговля; ремонт автотранспортных средств, мотоциклов, бытовых изделий и предметов личного пользования	14686	15531	17880	18994	20436	21962
гостиницы и рестораны	10019	12602	15642	17683	21333	24104
транспорт и связь	21210	23923	26326	28893	31557	33222
из них связь	20054	23074	23167	25218	29301	29819
финансовая деятельность	31497	35725	39176	41150	43318	45199
операции с недвижимым имуществом, аренда и предоставление услуг	19971	22339	23419	26205	27030	25283
государственное управление и обеспечение военной безопасности; социальное страхование	21496	23306	31967	34721	36917	36225
образование	11352	12640	16656	19787	21980	22973
здравоохранение и предоставление социальных услуг	12502	13760	17002	20077	22346	23345
предоставление прочих коммунальных, социальных и персональных услуг	12487	14298	18008	22753	26621	28849

<sup>1)</sup> По данным оперативной отчетности.

**5.7. РАСПРЕДЕЛЕНИЕ НАСЕЛЕНИЯ  
ПО ВЕЛИЧИНЕ СРЕДНЕДУШЕВЫХ ДЕНЕЖНЫХ ДОХОДОВ<sup>1)</sup>**  
(в процентах к итогу)

	2010	2011	2012	2013	2014	2015
<b>Все население</b>	100	100	100	100	100	100
в том числе со среднедушевыми денежными доходами, рублей в месяц:						
до 5000,0	11,6	9,3	6,9	4,5	3,4	2,3
5000,1-7000,0	10,8	9,4	7,7	5,8	4,7	3,6
7000,1-10000,0	16,0	14,7	12,9	10,6	9,1	7,6
10000,1-14000,0	17,2	16,8	15,8	14,2	13,0	11,8
14000,1-19000,0	14,9	15,3	15,5	15,1	14,6	14,1
19000,1-27000,0	13,5	14,8	16,1	17,3	17,5	18,1
27000,1-45000,0	11,1	13,2	15,8	19,0	20,9	22,8
свыше 45000,0	4,9	6,5	9,3	13,5	16,8	19,7

<sup>1)</sup> Оценка на основе материалов выборочного обследования бюджетов домашних хозяйств и макроэкономического показателя среднедушевых денежных доходов населения.

**5.8. РАСПРЕДЕЛЕНИЕ ОБЩЕГО ОБЪЕМА ДЕНЕЖНЫХ ДОХОДОВ  
ПО 20-ПРОЦЕНТНЫМ ГРУППАМ НАСЕЛЕНИЯ<sup>1)</sup>**

	2010	2011	2012	2013	2014	2015
<b>Денежные доходы – всего, процентов</b>	100	100	100	100	100	100
в том числе по 20-процентным группам населения:						
первая (с наименьшими доходами)	5,3	5,2	5,2	5,1	5,1	5,3
вторая	9,9	9,9	9,8	9,7	9,7	9,9
третья	15,0	14,9	14,8	14,8	14,7	15,0
четвертая	22,6	22,6	22,5	22,5	22,5	22,6
пятая (с наибольшими доходами)	47,2	47,4	47,7	47,9	48,0	47,2
<b>Коэффициент фондов, в размах</b>	15,9	16,1	16,5	16,8	17,0	15,8
<b>Коэффициент Джини (индекс концентрации доходов)</b>	0,415	0,417	0,420	0,423	0,424	0,414

<sup>1)</sup> Оценка на основе материалов выборочного обследования бюджетов домашних хозяйств и макроэкономического показателя среднедушевых денежных доходов населения.

**5.9. НЕРАВЕНСТВО В РАСПРЕДЕЛЕНИИ ОБЩЕГО ОБЪЁМА ДЕНЕЖНЫХ ДОХОДОВ МЕЖДУ ГРУППАМИ НАСЕЛЕНИЯ С РАЗЛИЧНЫМ УРОВНЕМ МАТЕРИАЛЬНОГО ДОСТАТКА (кривая Лоренца) В 2015 ГОДУ**

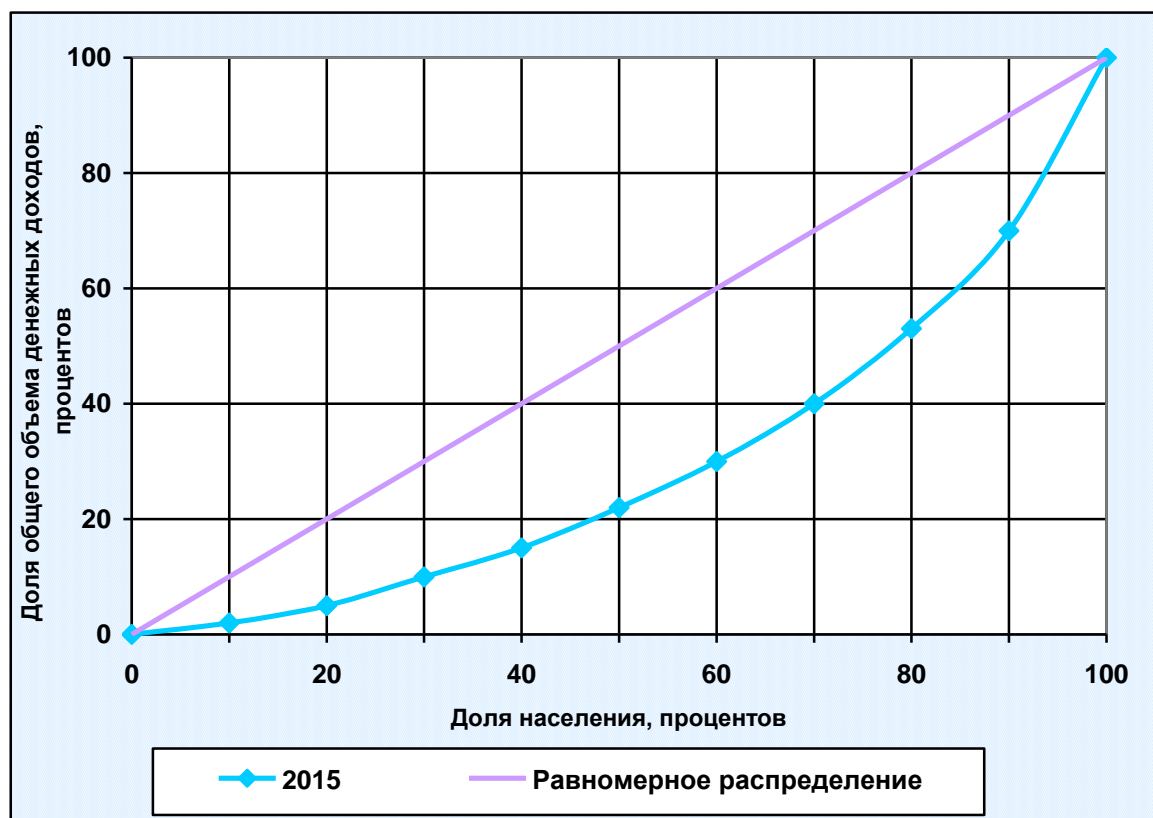

На графике диагональ квадрата соответствует равномерному распределению доходов (попарные доли населения и доходов совпадают) и означает полное отсутствие концентрации дохода, т.е. каждая группа населения получает доход пропорционально своей численности.

Чем ближе кривая Лоренца приближается к диагонали, тем более равномерно распределены доходы. Чем больше эта линия отклоняется от диагонали (чем больше её вогнутость), тем больше неравномерность распределения доходов, соответственно выше их концентрация.

**5.10. ВЕЛИЧИНА ПРОЖИТОЧНОГО МИНИМУМА**  
(в среднем на душу населения; рублей в месяц)

	<i>Все население</i>	<i>в том числе по социально-демографическим группам населения</i>		
		<i>трудоспособное население</i>	<i>пенсионеры</i>	<i>дети</i>
<b>2010</b>	5693	6116	4711	5498
I квартал	5638	6052	4678	5437
II квартал	5689	6112	4700	5499
III квартал	5708	6135	4720	5513
IV квартал	5737	6166	4744	5541
<b>2011</b>	5931	6381	4910	5699
I квартал	5817	6251	4812	5619
II квартал	5933	6364	4905	5737
III квартал	5997	6463	4968	5740
IV квартал	5976	6444	4954	5700
<b>2012</b>	6166	6647	5119	5875
I квартал	6004	6469	4976	5744
II квартал	6074	6548	5036	5793
III квартал	6253	6740	5199	5954
IV квартал	6332	6830	5264	6010
<b>2013</b>	7021	7608	5843	6632
I квартал	6811	7378	5676	6435
II квартал	7110	7702	5902	6751
III квартал	7006	7596	5823	6614
IV квартал	7155	7755	5972	6729
<b>2014</b>	7701	8332	6413	7318
I квартал	7421	8027	6178	7065
II квартал	7656	8286	6365	7283
III квартал	7698	8331	6416	7298
IV квартал	8027	8682	6694	7625
<b>2015</b>	9349	10111	7749	8946
I квартал	9223	9965	7654	8850
II квартал	9584	10366	7928	9182
III квартал	9326	10086	7722	8940
IV квартал	9261	10025	7691	8811

**5.11. СТРУКТУРА ВЕЛИЧИНЫ ПРОЖИТОЧНОГО МИНИМУМА  
В IV КВАРТАЛЕ 2015 ГОДА**  
(в процентах к итогу)

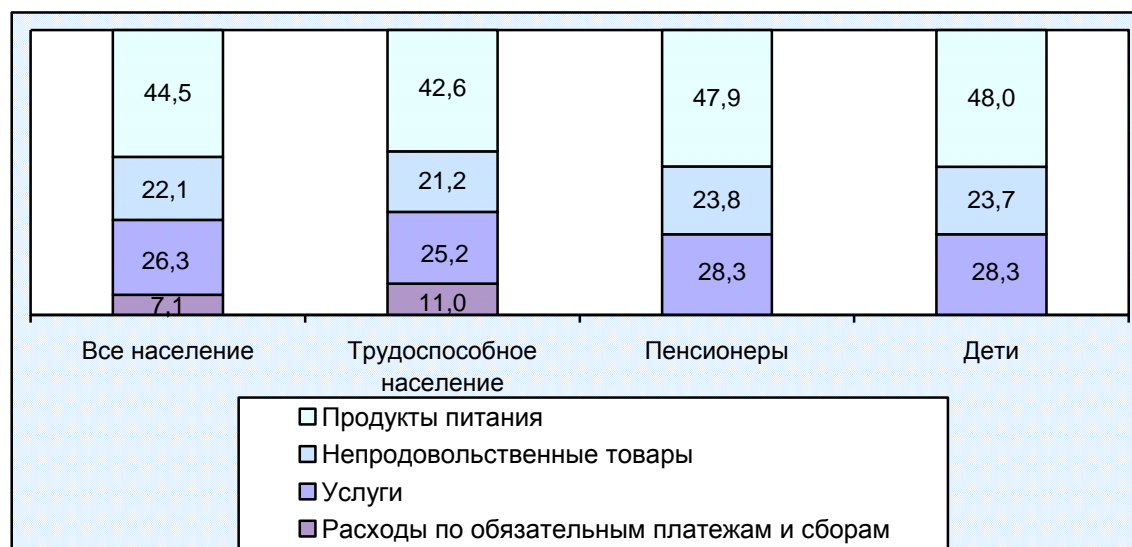

**5.12. ПОКУПАТЕЛЬНАЯ СПОСОБНОСТЬ  
СРЕДНЕДУШЕВЫХ ДЕНЕЖНЫХ ДОХОДОВ НАСЕЛЕНИЯ**

	2010	2011	2012	2013	2014	2015
<b>Продукты питания, кг в месяц</b>						
Говядина (кроме бескостного мяса)	93,7	87,6	90,4	107,8	114,8	105,2
Куры (кроме куриных окорочков)	161,3	178,0	197,2	229,6	233,9	223,5
Колбаса вареная I сорта	121,9	124,8	133,6	146,5	121,8	114,5
Рыба мороженая разделанная (кроме лососевых пород)	166,0	176,2	188,6	221,2	214,8	168,5
Масло сливочное	85,3	85,1	103,3	110,6	99,2	94,6
Масло подсолнечное	293,5	251,2	305,0	355,8	408,2	334,9
Молоко питьевое цельное пастеризованное 2,5-3,2% жирности, литров	667,7	626,5	727,5	783,7	710,1	703,7
Кисломолочные продукты, литров	502,0	479,4	533,1	583,5	532,2	530,0
Яйца куриные, десятков	522,2	521,0	571,9	583,2	591,2	551,4
Сахар-песок	475,7	498,4	702,0	824,6	781,0	597,9

	2010	2011	2012	2013	2014	2015
Хлеб и булочные изделия из пшеничной муки 1 и 2 сортов	729,7	729,9	708,7	734,8	801,7	754,0
Крупа гречневая-ядрица	412,5	203,7	445,7	624,9	654,7	427,2
Рис шлифованный	426,0	471,9	614,7	703,3	664,8	506,0
Мука пшеничная	897,1	885,8	1077,3	1006,5	1157,1	1058,6
Картофель	725,9	682,5	1153,5	1002,2	924,2	1018,4
Капуста белокочанная свежая	720,3	922,7	1185,0	1279,9	1194,0	995,7
Маргарин	292,5	298,6	347,3	388,7	404,9	319,1
Водка крепостью 40% об. спирта и выше обыкновенного качества, литров	72,4	73,4	74,8	66,7	53,9	54,6
<b>Непродовольственные товары, штук в месяц</b>						
Куртка мужская зимняя с верхом из плащевых тканей	5,9	6,0	6,4	6,5	7,0	7,1
Костюм- двойка мужской из шерстяных, полушерстяных или смесовых тканей	3,6	3,5	3,5	4,0	4,0	3,8
Сорочка верхняя мужская из хлопчатобумажных или смесовых тканей	23,5	23,7	25,3	28,7	30,2	27,9
Пальто женское демисезонное	3,4	3,6	4,0	4,6	5,1	5,0
Куртка демисезонная с верхом из плащевых тканей для детей школьного возраста	15,6	15,5	16,2	17,6	14,6	14,1
Джемпер женский	17,7	17,6	19,3	23,0	24,2	21,9
Ботинки, полуботинки для детей школьного возраста, пар	16,1	16,5	18,2	20,2	21,7	20,5
Мыло туалетное, 100 г	1074,6	1143,3	1254,2	1396,4	1415,3	1300,3
Холодильник двухкамерный емкостью 250-350 л	1,0	1,1	1,2	1,4	1,4	1,1
Телевизор цветного изображения	2,2	2,1	1,8	2,1	2,0	1,6
Бензин автомобильный марки АИ-92 (АИ-93 и т. п.), литров	756,8	740,9	814,0	895,7	908,7	924,7



	2010	2011	2012	2013	2014	2015
<b>Услуги, оказываемые населению, в процентах к предыдущему году</b>						
Содержание и ремонт жилья в государственном и муниципальном жилищных фондах	111,2	103,7	112,3	111,1	91,7	77,4
Электроэнергия в квартирах без электроплит	112,4	102,2	112,3	109,1	103,7	102,1
Водоснабжение холодное и водоотведение	108,8	99,0	111,5	112,1	107,5	99,3
Водоснабжение горячее	103,0	99,3	108,8	98,4	96,9	102,4
Газ сетевой	98,0	95,8	105,2	103,2	102,4	103,0
Абонентская плата за неограниченный объем местных телефонных соединений	114,5	105,2	114,8	114,7	110,9	105,6
Общий анализ крови	109,2	104,1	101,3	107,8	107,0	95,9
Проезд в городском коммерческом автобусе <sup>1)</sup>	117,5	111,3	115,4	91,2	111,9	102,9
Проезд в городском муниципальном автобусе	114,4	107,0	115,4	97,3	91,3	101,9

<sup>1)</sup> 2010г. – в маршрутном такси.

**5.13. ОСНОВНЫЕ ПОКАЗАТЕЛИ ПЕНСИОННОГО ОБЕСПЕЧЕНИЯ<sup>1)</sup>**  
(на 1 января года, следующего за отчетным; 2014 г. - на конец года)

	2010	2011	2012	2013	2014	2015
<b>Численность пенсионеров – всего, тыс. человек</b>	1420,6	1437,5	1457,2	1482,6	1508,4	1538,4
в том числе получающих пенсии:						
по старости	1186,7	1201,9	1221,0	1243,3	1269,0	1294,0
по инвалидности	84,9	83,6	81,7	81,9	80,7	80,4
по случаю потери кормильца (на каждого нетрудоспособного члена семьи)	56,8	56,7	56,7	57,5	58,5	60,9
пострадавшие в результате радиационных и техногенных катастроф и члены их семей	4,1	4,9	4,8	4,7	3,6	3,6

	2010	2011	2012	2013	2014	2015
федеральные государственные гражданские служащие	0,9	1,0	1,2	1,2	0,3	1,3
лётчики-испытатели	0,0	0,0	0,0	0,0	0,0	0,0
социальные	87,2	89,4	91,8	94,0	96,3	98,2
Численность пенсионеров, в процентах к предыдущему году	102,2	101,2	101,4	101,7	101,7	102,0
<b>Средний размер назначенных пенсий, рублей</b>						
все пенсионеры	7117	7728	8524	9309	10065	11166
в том числе получающие пенсии:						
по старости	7569	8202	9025	9853	10611	11777
по инвалидности	4816	5220	5747	6248	6734	7441
по случаю потери кормильца (на каждого нетрудоспособного члена семьи)	5245	5787	6468	7150	7732	8468
пострадавшие в результате радиационных и техногенных катастроф и члены их семей	8086	9939	10924	11352	11625	12521
федеральные государственные гражданские служащие	10237	10740	11603	12793	15968	15381
лётчики-испытатели	57273	62048	71800	69557	79043	79341
социальные	4343	4769	5424	5933	6976	7719

<sup>1)</sup> Данные о численности пенсионеров и размере назначенных пенсий приведены по пенсионерам, состоящим на учете в системе Государственного учреждения – отделения Пенсионного фонда Российской Федерации по Краснодарскому краю.

**5.14. УДЕЛЬНЫЙ ВЕС ЧИСЛЕННОСТИ РАБОТАЮЩИХ ПЕНСИОНЕРОВ  
В ОБЩЕЙ ЧИСЛЕННОСТИ СООТВЕТСТВУЮЩЕЙ КАТЕГОРИИ ПЕНСИОНЕРОВ  
НА 1 ЯНВАРЯ 2016 ГОДА<sup>1)</sup>**  
(в процентах)

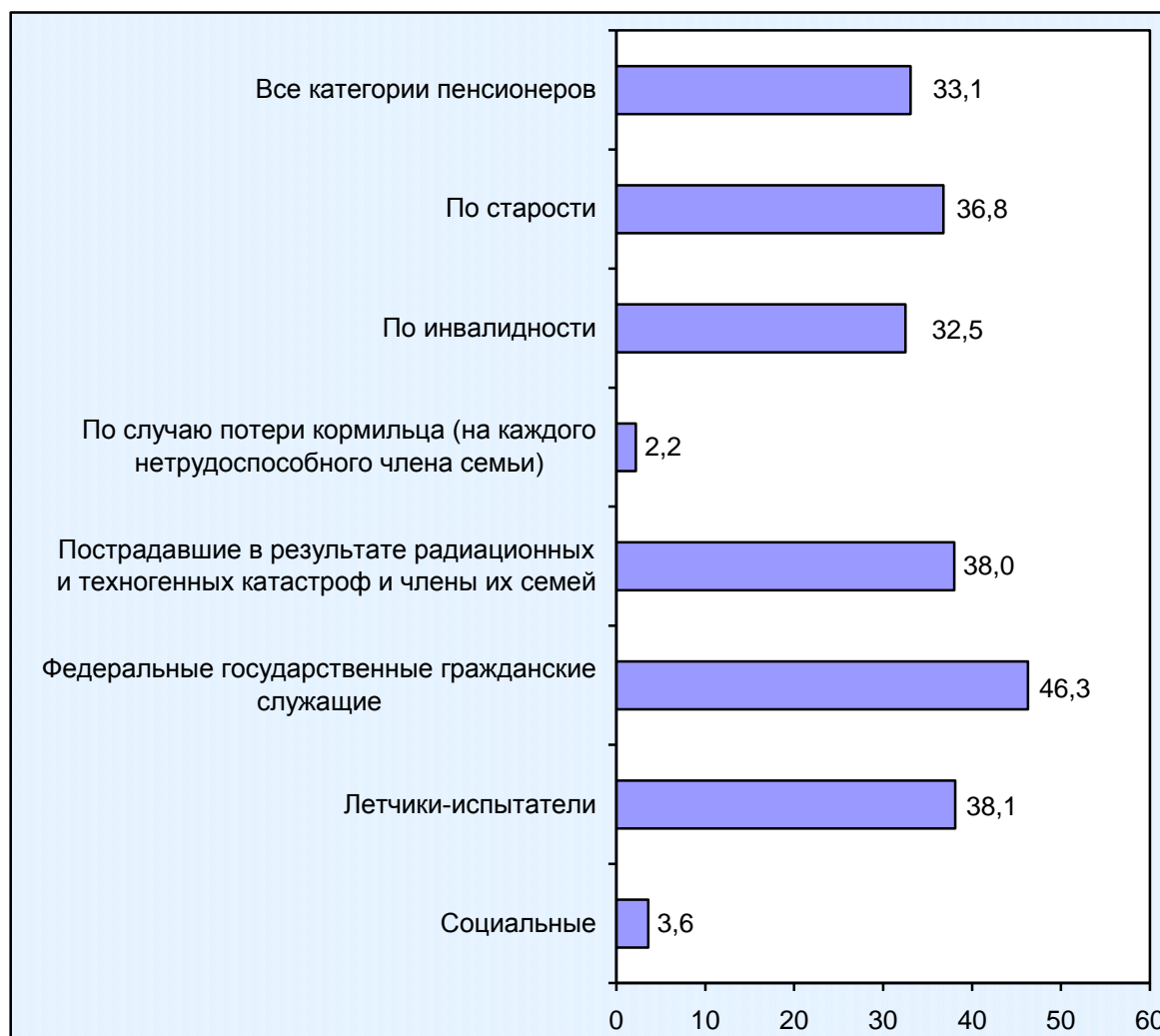

<sup>1)</sup> Данные приведены по пенсионерам, состоящим на учете в системе Государственного учреждения - отделения Пенсионного фонда Российской Федерации по Краснодарскому краю.

**5.15. СОСТАВ РАСПОЛАГАЕМЫХ РЕСУРСОВ ДОМАШНИХ ХОЗЯЙСТВ**  
(по материалам выборочного обследования бюджетов домашних хозяйств;  
в среднем на члена домашнего хозяйства в месяц; рублей)

	2010	2011	2012	2013	2014	2015
<b>Все домашние хозяйства</b>						
<b>Располагаемые ресурсы - всего</b>	12094,3	13128,9	13977,1	16342,7	19614,1	20804,9
из них:						
валовой доход	11512,6	12531,3	13318,5	15885,5	18169,5	19795,8
денежный доход	10866,5	11914,1	12743,8	15302,8	17538,3	19013,3
стоимость натуральных поступлений продуктов питания	575,0	547,3	462,4	485,3	510,8	624,5
стоимость натуральных поступлений непродовольственных товаров и услуг	71,1	69,9	112,3	97,4	120,4	158,0
сумма привлеченных средств и израсходованных сбережений	581,7	597,6	658,6	457,2	1444,6	1009,1
<b>Домашние хозяйства, проживающие в городской местности</b>						
<b>Располагаемые ресурсы - всего</b>	12457,8	13403,0	13900,7	17871,5	21317,7	23243,0
из них:						
валовой доход	12154,7	13043,6	13533,6	17483,4	19824,8	21761,3
денежный доход	11691,9	12645,5	13102,1	17133,7	19390,2	21155,1
стоимость натуральных поступлений продуктов питания	364,9	320,5	269,6	221,5	274,1	384,4
стоимость натуральных поступлений непродовольственных товаров и услуг	97,9	77,6	161,9	128,2	160,5	221,8
сумма привлеченных средств и израсходованных сбережений	303,1	359,4	367,1	388,1	1492,9	1481,7
<b>Домашние хозяйства, проживающие в сельской местности</b>						
<b>Располагаемые ресурсы - всего</b>	11692,8	12820,7	14064,2	14583,8	17622,4	17936,0
из них:						
валовой доход	10803,3	11955,3	13073,5	14047,3	16234,3	17482,9
денежный доход	9954,6	11091,8	12335,5	13196,5	15373,3	16493,0
стоимость натуральных поступлений продуктов питания	807,1	802,2	682,2	788,8	787,4	906,9
стоимость натуральных поступлений непродовольственных товаров и услуг	41,6	61,3	55,8	62,0	73,6	83,0
сумма привлеченных средств и израсходованных сбережений	889,5	865,4	990,7	536,5	1388,1	453,1

**5.16. СТРУКТУРА РАСПОЛАГАЕМЫХ РЕСУРСОВ ДОМАШНИХ ХОЗЯЙСТВ  
В 2015 ГОДУ**

(по материалам выборочного обследования бюджетов домашних хозяйств;  
в процентах к итогу)

**Городская местность**

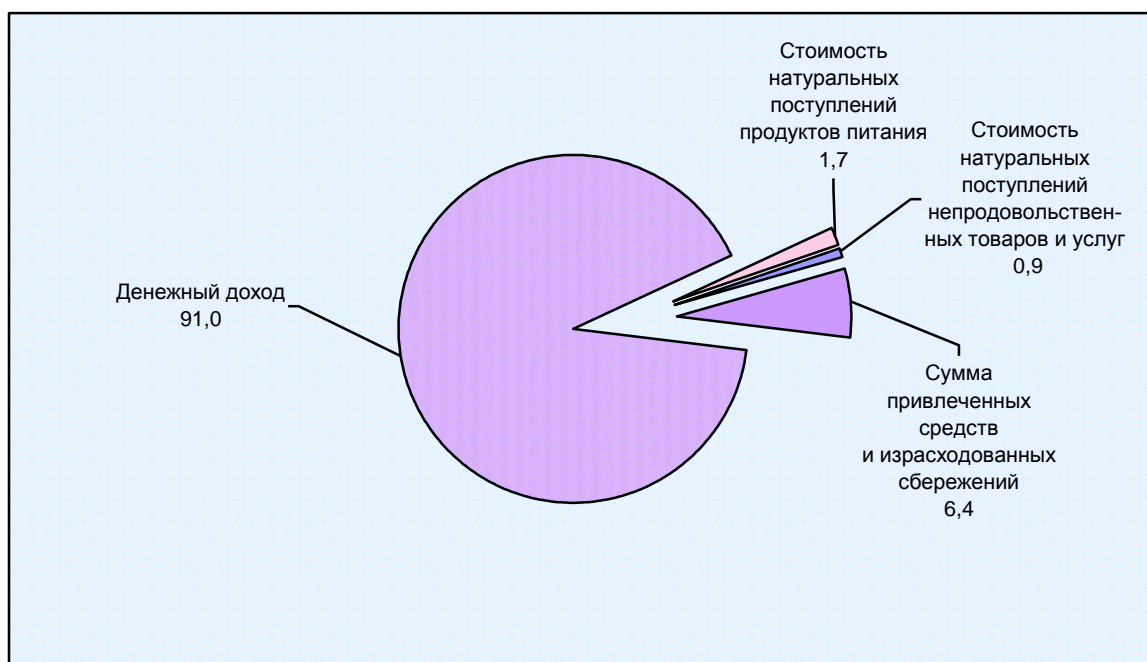

**Сельская местность**



**5.17. СОСТАВ РАСХОДОВ НА КОНЕЧНОЕ ПОТРЕБЛЕНИЕ  
ДОМАШНИХ ХОЗЯЙСТВ**

(по материалам выборочного обследования бюджетов домашних хозяйств;  
в среднем на члена домашнего хозяйства в месяц; рублей)

	2010	2011	2012	2013	2014	2015
<b>Все домашние хозяйства</b>						
<b>Расходы на конечное потребление – всего</b>	9209,2	9689,5	10182,4	12138,6	13916,0	15463,4
в том числе:						
расходы на питание	3882,4	3959,8	3903,5	4398,0	4953,1	5658,5
расходы на непродовольственные товары	3185,2	3424,0	3773,8	4693,7	5787,3	6293,2
расходы на алкогольные напитки	158,8	169,8	160,6	218,9	262,5	238,9
расходы на оплату услуг	1982,5	2135,7	2344,2	2826,8	2912,5	3268,2
стоимость услуг, предоставленных работодателем бесплатно или по льготным ценам	0,3	0,2	0,3	1,2	0,6	4,6
<b>Домашние хозяйства, проживающие в городской местности</b>						
<b>Расходы на конечное потребление – всего</b>	9849,0	10741,0	10753,9	13527,3	16242,4	17854,0
в том числе:						
расходы на питание	4152,9	4188,1	4209,7	4915,8	5786,3	6311,9
расходы на непродовольственные товары	3088,2	3721,2	3538,9	4915,6	6891,1	7350,2
расходы на алкогольные напитки	198,8	224,5	186,5	277,4	342,2	288,5
расходы на оплату услуг	2408,6	2606,8	2818,2	3417,5	3221,5	3894,8
стоимость услуг, предоставленных работодателем бесплатно или по льготным ценам	0,5	0,4	0,6	1,0	1,3	8,6
<b>Домашние хозяйства, проживающие в сельской местности</b>						
<b>Расходы на конечное потребление – всего</b>	8502,4	8507,4	9531,4	10541,0	11196,3	12650,3
в том числе:						
расходы на питание	3583,6	3703,1	3554,7	3802,2	3979,0	4889,5
расходы на непродовольственные товары	3292,3	3089,8	4041,3	4438,4	4496,9	5049,3
расходы на алкогольные напитки	114,8	108,4	131,2	151,5	169,2	180,5
расходы на оплату услуг	1511,7	1606,1	1804,2	2147,3	2551,2	2530,8
стоимость услуг, предоставленных работодателем бесплатно или по льготным ценам	0,0	0,0	0,0	1,6	0,0	0,2

**5.18. СОСТАВ ПОТРЕБИТЕЛЬСКИХ РАСХОДОВ ДОМАШНИХ ХОЗЯЙСТВ<sup>1)</sup>**  
 (по материалам выборочного обследования бюджетов домашних хозяйств;  
 в среднем на члена домашнего хозяйства; рублей в месяц)

	2010	2011	2012	2013	2014	2015
<b>Потребительские расходы - всего</b>	8701,4	9226,2	9777,4	11769,6	13549,7	14923,0
в том числе по целям потребления:						
продукты питания и безалкогольные напитки	3083,1	3290,9	3311,1	3634,1	4161,9	4735,5
алкогольные напитки и табачные изделия	245,5	275,5	261,0	335,0	419,2	388,2
одежда и обувь	871,7	978,6	1067,2	1214,4	1288,3	1211,9
жилищно-коммунальные услуги и топливо	919,0	1047,5	1200,2	1362,7	1373,3	1549,9
предметы домашнего обихода, бытовая техника и уход за домом	632,0	610,4	707,4	896,6	1035,9	859,9
здравоохранение	293,3	299,3	358,0	418,3	402,8	471,9
транспорт	929,9	1096,7	1125,5	1643,3	2274,0	3085,1
связь	295,3	306,2	338,1	410,6	447,0	436,2
организация отдыха и культурных мероприятий	499,3	396,5	402,6	705,6	790,8	632,9
образование	143,3	144,6	164,2	149,6	106,3	126,8
гостиницы, кафе и рестораны	284,3	179,2	245,1	384,4	452,7	478,4
другие товары и услуги	504,7	600,8	597,0	615,0	797,5	946,3

<sup>1)</sup> В соответствии с Классификатором индивидуального потребления домашних хозяйств по целям (КИПЦ-ДХ).

**5.19. СТРУКТУРА ПОТРЕБИТЕЛЬСКИХ РАСХОДОВ ДОМАШНИХ ХОЗЯЙСТВ**  
 (по материалам выборочного обследования бюджетов домашних хозяйств;  
 в процентах к итогу)

	2010	2011	2012	2013	2014	2015
<b>Потребительские расходы – всего</b>	100	100	100	100	100	100
в том числе расходы на:						
покупку продуктов для домашнего питания	35,4	35,7	33,9	30,9	30,7	31,7
в том числе на:						
хлеб и хлебные продукты	5,1	5,1	4,7	4,2	4,2	4,3
картофель	0,8	0,9	0,6	0,6	0,6	0,6
овощи и бахчевые	2,7	3,0	2,5	2,6	2,5	2,5
фрукты и ягоды	2,3	2,3	2,4	2,0	1,9	2,2
мясо и мясные продукты	9,7	10,0	10,1	9,1	9,2	9,1
рыбу и рыбные продукты	2,8	2,4	2,1	1,9	2,1	2,0
молоко и молочные продукты	5,3	5,3	5,0	4,6	4,7	5,0
сахар и кондитерские изделия	2,9	2,7	2,5	2,3	2,1	2,2
яйца	0,4	0,4	0,4	0,4	0,4	0,4
масло растительное и другие жиры	0,7	0,9	0,6	0,5	0,4	0,5
чай, кофе, безалкогольные напитки и другие продукты питания	2,7	2,7	3,0	2,7	2,6	2,9
питание вне дома	3,1	1,9	2,0	2,8	2,7	2,7
покупку алкогольных напитков	1,8	1,8	1,6	1,8	2,0	1,6
покупку непродовольственных товаров	36,9	37,5	38,5	40,5	43,1	42,1
в том числе на:						
одежду, обувь, белье, ткани	9,9	10,5	10,8	10,2	9,3	8,0
телерадиоаппаратуру, предметы для отдыха и увлечений, транспортные средства	7,7	8,2	8,3	10,7	14,5	16,0
строительные материалы	1,4	1,2	1,6	1,7	1,7	2,3
топливо	3,4	3,9	3,8	4,0	3,9	4,0



**УРОВЕНЬ ЖИЗНИ НАСЕЛЕНИЯ**

	<i>2010</i>	<i>2011</i>	<i>2012</i>	<i>2013</i>	<i>2014</i>	<i>2015</i>
мебель, домашнее оборудование, предметы для ухода за домом	6,2	5,5	6,3	6,5	6,6	4,4
медицинские товары, предметы гигиены	5,2	5,0	4,9	4,7	4,0	4,6
табачные изделия	1,0	1,1	1,1	1,0	1,1	1,0
другие непродовольственные товары	2,1	2,1	1,7	1,7	2,0	1,8
оплату услуг	22,8	23,1	24,0	24,0	21,5	21,9
в том числе на оплату:						
жилищно-коммунальных услуг	8,6	9,6	10,0	9,4	8,8	8,2
из них оплата:						
жилья	0,6	0,7	1,8	2,0	1,6	1,3
электроэнергии	1,8	1,9	1,9	1,7	1,7	1,7
газа	2,3	2,6	2,6	2,4	2,2	2,1
центрального отопления	1,2	1,4	1,2	1,0	1,1	0,8
воды и других коммунальных услуг	2,7	3,0	2,5	2,3	2,2	2,3
бытовых услуг	2,9	3,0	3,0	3,0	2,3	3,0
услуг учреждений культуры	1,2	0,9	0,7	2,3	2,0	1,6
услуг в системе образования	2,0	2,1	2,0	1,8	1,4	2,2
медицинских услуг	1,1	1,0	1,5	1,3	1,2	0,9
санаторно-оздоровительных услуг	0,5	0,5	0,1	0,4	0,4	0,3
услуг пассажирского транспорта	2,4	1,7	1,8	1,8	1,6	1,7
услуг связи	3,0	3,0	3,2	3,0	2,6	2,4
прочих услуг	1,1	1,3	1,7	1,0	1,2	1,6

**5.20. ПОТРЕБЛЕНИЕ, ПИЩЕВАЯ И ЭНЕРГЕТИЧЕСКАЯ ЦЕННОСТЬ  
ПРОДУКТОВ ПИТАНИЯ В ДОМАШНИХ ХОЗЯЙСТВАХ**

(по материалам выборочного обследования бюджетов домашних хозяйств,  
в среднем на члена домашнего хозяйства)

	2010	2011	2012	2013	2014	2015
<b>Все домашние хозяйства</b>						
Потребление основных продуктов питания, кг в год:						
хлебные продукты	118	102	92	94	93	91
картофель	63	52	49	54	50	51
овощи и бахчевые	127	129	122	119	120	120
фрукты, ягоды	92	85	77	81	83	81
мясо и мясопродукты	87	88	77	86	87	88
молоко и молочные продукты	292	278	263	272	267	273
яйца, штук	235	208	193	221	202	215
рыба и рыбопродукты	28	24	20	20	22	20
сахар и кондитерские изделия	38	35	29	30	29	29
масло растительное и другие жиры	15	14	11	12	12	12
Пищевая ценность, г в сутки:						
белки	88	82	73	78	78	78
жиры	126	119	102	111	110	110
углеводы	399	356	314	326	321	318
Энергетическая ценность, ккал в сутки	3095	2838	2480	2625	2599	2585
<b>Домашние хозяйства, проживающие в городской местности</b>						
Потребление основных продуктов питания, кг в год:						
хлебные продукты	113	100	91	91	92	88
картофель	60	49	46	48	47	47
овощи и бахчевые	129	140	129	119	133	129
фрукты, ягоды	97	90	84	91	97	92
мясо и мясопродукты	91	92	82	92	99	96
молоко и молочные продукты	322	302	290	295	296	292
яйца, штук	264	223	211	238	222	223
рыба и рыбопродукты	29	26	22	21	26	22
сахар и кондитерские изделия	36	32	27	29	28	28
масло растительное и другие жиры	16	15	11	12	12	11
Пищевая ценность, г в сутки:						
белки	92	86	77	82	85	82
жиры	132	125	107	116	119	114
углеводы	388	347	312	321	322	316
Энергетическая ценность, ккал в сутки	3128	2877	2533	2670	2714	2633

	2010	2011	2012	2013	2014	2015
<b>Домашние хозяйства, проживающие в сельской местности</b>						
Потребление основных продуктов питания, кг в год:						
хлебные продукты	123	105	92	97	94	94
картофель	66	55	51	60	53	56
овощи и бахчевые	125	117	114	118	106	110
фрукты, ягоды	86	79	69	69	66	68
мясо и мясопродукты	83	83	71	79	74	78
молоко и молочные продукты	259	250	231	246	232	250
яйца, штук	202	190	172	201	179	205
рыба и рыбопродукты	26	21	19	19	17	17
сахар и кондитерские изделия	40	38	31	31	31	31
масло растительное и другие жиры	14	12	10	11	11	12
Пищевая ценность, г в сутки:						
белки	84	78	68	74	69	72
жиры	118	112	97	104	100	105
углеводы	411	366	316	332	319	321
Энергетическая ценность, ккал в сутки	3057	2795	2419	2574	2462	2527

### 5.21. НАЛИЧИЕ ПРЕДМЕТОВ ДЛИТЕЛЬНОГО ПОЛЬЗОВАНИЯ В ДОМАШНИХ ХОЗЯЙСТВАХ

(по материалам выборочного обследования бюджетов домашних хозяйств;  
на 100 домохозяйств; штук)

	2010	2011	2012	2013	2014	2015
Телевизоры	139	160	154	161	164	161
Мобильные телефоны	212	239	242	259	267	262
Персональные компьютеры	49	53	59	68	69	59
Портативные компьютеры	7	13	26	46	44	54
Кондиционеры	61	76	78	77	79	80
Холодильники, морозильники	127	132	135	121	129	130
Стиральные машины	96	100	98	99	99	99
Микроволновые печи	59	70	77	77	80	84
Электропылесосы	99	99	98	93	97	95
Видеомагнитофоны, видеоплееры, видеокамеры						
DVD плееры	98	105	97	99	91	94
Музыкальные центры	41	49	45	37	38	37
Швейные, вязальные машины	36	41	35	37	42	43
Легковые автомобили	56	55	61	72	77	74

**ЖИЛИЩНЫЕ УСЛОВИЯ НАСЕЛЕНИЯ**

**5.22. ПРИВАТИЗАЦИЯ ЖИЛИЩНОГО ФОНДА**

	2010	2011	2012	2013	2014	2015	<i>Всего с начала приватизации по состоянию на 1 января 2016</i>
<b>Число приватизированных жилых помещений, единиц</b>	7863	4060	4334	6730	3231	4422	573687
их общая площадь, тыс. кв. м	330	157	222	274	132	185	26736,3
Удельный вес приватизированных жилых помещений в общем числе жилых помещений, подлежа- щих приватизации, процентов	3,6	1,9	2,1	3,2	3,6	4,9	86,9

**5.23. БЛАГОУСТРОЙСТВО НАСЕЛЕННЫХ ПУНКТОВ**  
(на конец года)

	2010	2011	2012	2013	2014	2015
<b>Водоснабжение</b>						
Одиночное протяжение уличной водопроводной сети (на конец года), тыс. км	20,3	20,7	20,6	20,6	21,2	21,2
Установленная производственная мощ- ность водопроводов, млн. куб. м в сутки	2,9	2,8	2,7	2,7	2,8	2,8
Уличная водопроводная сеть, нуждающаяся в замене:						
тысяч километров	8,7	9,8	9,4	9,7	10,0	10,3
в процентах ко всему протяжению	42,8	47,0	45,7	47,0	47,4	48,8
Число аварий водопровода, тысяч	26,1	19,3	13,9	4,3	1,4	1,1

**УРОВЕНЬ ЖИЗНИ НАСЕЛЕНИЯ**

	2010	2011	2012	2013	2014	2015
<b>Канализация</b>						
Одинокое протяжение уличной канализационной сети (на конец года), тыс. км	2,3	2,4	2,4	2,4	2,5	2,6
Установленная пропускная способность очистных сооружений, млн. куб. м в сутки	1,7	1,7	1,7	1,7	1,6	1,6
Уличная канализационная сеть, нуждающаяся в замене:						
тысяч километров	0,9	0,9	1,0	1,0	1,0	1,1
в процентах ко всему протяжению	36,8	39,2	40,2	40,2	41,8	42,3
Число аварий канализации	57	60	59	95	47	59
<b>Теплоснабжение</b>						
Число отопительных котельных (на конец года)	1888	1852	1914	1937	2003	1988
Удельный вес котельных мощностью до 3 Гкал/час в общем числе котельных, процентов	72,9	72,9	73,1	73,9	74,6	75,2
Суммарная мощность котельных, тыс. Гкал/час	8,4	8,4	8,5	8,5	8,1	7,8
Протяженность тепловых и паровых сетей в двухтрубном исчислении, тыс. км	3,5	3,5	3,7	3,7	3,7	3,6
Протяженность тепловых и паровых сетей в двухтрубном исчислении, нуждающихся в замене, тыс. км	0,6	0,7	0,8	0,6	0,6	0,6
Число аварий на источниках теплоснабжения, паровых и тепловых сетях	56	46	5	13	58	10
Потери тепла в сетях, в процентах от подачи тепла	11,8	10,9	12,8	13,2	11,9	14,6

**5.24. ОБЩАЯ ПЛОЩАДЬ ЖИЛЫХ ПОМЕЩЕНИЙ,  
ПРИХОДЯЩАЯСЯ В СРЕДНЕМ НА ОДНОГО ЖИТЕЛЯ**  
(на конец года; квадратных метров)

	2010	2011	2012	2013	2014	2015
<b>Общая площадь жилых помещений, приходящаяся в среднем на одного жителя – всего</b>	22,4	22,6	23,1	23,3	23,8	24,4
в городской местности	23,1	23,3	23,8	24,0	24,6	25,4
в сельской местности	21,5	21,9	22,2	22,6	22,9	23,3

**ПРАВОНАРУШЕНИЯ**

(по данным ГУ МВД России по Краснодарскому краю)

**5.25. ЧИСЛО ЗАРЕГИСТРИРОВАННЫХ ПРЕСТУПЛЕНИЙ**

	2010	2011	2012	2013	2014	2015
<b>Зарегистрировано преступлений – всего</b>	65811	66351	65959	64141	68959	75047
из них:						
убийство и покушение на убийство	394	333	362	351	307	310
умышленное причинение тяжкого вреда здоровью	971	957	923	823	840	811
изнасилование и покушение на изнасилование	137	134	129	106	105	121
грабеж и разбой	2878	2580	2370	1958	1998	1974
кража	25858	27173	26553	26098	29088	33626
преступления, связанные с незаконным оборотом наркотиков	8678	8397	8395	8263	7861	7763
хулиганство <sup>1)</sup>	109	112	109	82	65	73
преступления в сфере экономики	6104	5489	4910	3663	3642	3946
нарушения правил дорожного движения и эксплуатации транспортных средств	1310	1404	1457	1513	1584	1432

<sup>1)</sup> С учетом изменений, внесенных в редакцию ст.213 УК РФ «Хулиганство» Федеральным законом от 24.07.2007 № 211-ФЗ.

**5.26. ОСНОВНЫЕ ВИДЫ ПРЕСТУПЛЕНИЙ,  
СОВЕРШЕННЫХ НЕСОВЕРШЕННОЛЕТНИМИ ИЛИ ПРИ ИХ СОУЧАСТИИ**

	2010	2011	2012	2013	2014	2015
<b>Раскрыто преступлений – всего</b>	1702	1645	1385	1450	1353	1300
из них:						
убийство и покушение на убийство	11	9	4	8	7	8
умышленное причинение тяжкого вреда здоровью	28	20	18	10	11	18
изнасилование и покушение на изнасилование	7	5	6	8	4	6
разбой	46	31	24	11	19	34
грабеж	179	148	122	109	92	78
кража	1002	1033	870	920	883	811

## 6. ОБРАЗОВАНИЕ

6.1. Дошкольные образовательные учреждения -----	75
6.2. Интернатные учреждения для детей -----	75
6.3. Общеобразовательные учреждения -----	76
6.4. Сменность занятий в государственных и муниципальных дневных общеобразовательных учреждениях -----	77
6.5. Выпуск обучающихся общеобразовательными учреждениями -----	78
6.6. Образовательные учреждения среднего профессионального образования -----	79
6.7. Учреждения высшего профессионального образования -----	80
6.8. Численность студентов государственных и муниципальных учреждений высшего и среднего профессионального образования (график) -----	80



**Дошкольные образовательные учреждения** реализуют общеобразовательные программы дошкольного образования различной направленности, обеспечивают уход, присмотр, оздоровление, воспитание и обучение детей в возрасте от 2 месяцев до 7 лет.

**Охват детей дошкольными образовательными учреждениями** определяется отношением численности детей, посещающих дошкольные образовательные учреждения, к общей численности детей в возрасте от 1 года до 6 лет, скорректированной на численность детей 5-6 лет, обучающихся в школе.

**К учащимся дневных общеобразовательных учреждений** отнесены лица, обучающиеся в начальных, основных и средних (полных) общеобразовательных учреждениях, а также обучающиеся в общеобразовательных учреждениях для детей с ограниченными возможностями здоровья.

**Гимназии и лицеи** включены в число средних (полных) образовательных учреждений.

Колледжи включены в число учреждений среднего профессионального образования.

**В общую численность студентов** учреждений высшего и среднего профессионального образования не включены иностранные граждане, обучающиеся в крае.

В числе **негосударственных высших учебных заведений** учтены ВУЗы, имеющие государственную лицензию.

В 2015г. в крае действовали 1512 детских дошкольных учреждений, их посещали 270,1 тыс. детей. На 100 мест в дошкольных образовательных учреждениях приходилось 122 ребенка (в 2010г. – 120).

В 1204 государственных и муниципальных дневных общеобразовательных учреждениях обучались 571,1 тыс. человек, в том числе в 48 гимназиях и 20 лицеях – 49,7 и 22,0 тыс. человек соответственно. Альтернативные формы обучения в 2015/2016 учебном году осуществляли 20 негосударственных общеобразовательных учреждений (школы, лицеи, гимназии), в них обучались 3,8 тыс. человек (0,7% от общего числа).

Численность студентов, обучающихся в 88 учреждениях среднего профессионального образования, составила 89,7 тыс. человек, в 26 высших учебных заведениях – 130,4 тыс. человек.

### 6.1. ДОШКОЛЬНЫЕ ОБРАЗОВАТЕЛЬНЫЕ УЧРЕЖДЕНИЯ (на конец года)

	2010	2011	2012	2013	2014	2015
Число дошкольных образовательных учреждений <sup>1)</sup>	1474	1487	1480	1482	1490	1512
Численность детей в дошкольных образовательных учреждениях, тыс. человек	191,3	202,2	213,1	230,6	245,7	270,1
Численность детей, приходящихся на 100 мест в дошкольных образовательных учреждениях, человек	120	122	123	124	126	122
Охват детей дошкольными образовательными учреждениями, в процентах от численности детей в возрасте 1-6 лет	58	59	60	62	63	70 <sup>2)</sup>

<sup>1)</sup> Включая учреждения, находящиеся на капитальном ремонте.

<sup>2)</sup> Оценка.

### 6.2. ИНТЕРНАТНЫЕ УЧРЕЖДЕНИЯ ДЛЯ ДЕТЕЙ (на конец года)

	2010	2011	2012	2013	2014	2015
Число домов ребенка	6	6	6	5	5	4
в них детей, человек	216	234	267	222	184	168
Число детских домов	13	13	10	10	9	7
в них детей, человек	452	627	357	271	137	107
Число школ-интернатов общего типа	13	12	13	13	13	13
в них детей, человек	1905	1684	2130	2102	2184	2389
Из общего числа школ-интернатов – школы-интернаты для детей-сирот и детей, оставшихся без попечения родителей	1	2	2	2	2	1
в них детей, человек	102	77	73	57	62	32
Число школ-интернатов для детей с отклонениями в развитии	41	42	41	41	40	39
в них детей, человек	4893	4894	5007	4994	5260	5463
Из общего числа школ-интернатов для детей с отклонениями в развитии – школы-интернаты для детей-сирот	9	10	9	9	5	3
в них детей, человек	889	803	548	581	366	275

**6.3. ОБЩЕОБРАЗОВАТЕЛЬНЫЕ УЧРЕЖДЕНИЯ**  
(на начало учебного года)

	2010/ 2011	2011/ 2012	2012/ 2013	2013/ 2014	2014/ 2015	2015/ 2016
<b>Число дневных общеобразовательных учреждений</b>	1263	1250	1244	1236	1233	1224
в том числе:						
государственных и муниципальных	1242	1230	1224	1216	1213	1204
негосударственных	21	20	20	20	20	20
<b>Численность обучающихся в дневных общеобразовательных учреждениях, тыс. человек</b>	501,3	505,6	512,1	522,5	549,0	574,9
в том числе:						
в государственных и муниципальных	497,6	501,9	508,3	518,7	545,2	571,1
в негосударственных	3,7	3,7	3,8	3,8	3,8	3,8
<b>Численность учителей в общеобразовательных учреждениях (включая внешних совместителей) – всего, тыс. человек</b>	37,2	35,9	35,2	35,0	33,1	34,0
в том числе:						
в государственных и муниципальных	36,4	35,2	34,7	34,5	32,5	33,4
в негосударственных	0,8	0,7	0,5	0,5	0,6	0,6
<b>Число вечерних (сменных) общеобразовательных учреждений</b>	48	42	37	34	31	26
в них обучающихся, тыс. человек	12,9	11,0	9,3	7,2	6,0	5,5
<b>Численность учителей в вечерних (сменных) общеобразовательных учреждениях (включая внешних совместителей) – всего, тыс. человек</b>	1,1	0,9	0,6	0,5	0,3	0,4

**6.4. СМЕННОСТЬ ЗАНЯТИЙ В ГОСУДАРСТВЕННЫХ И МУНИЦИПАЛЬНЫХ  
ДНЕВНЫХ ОБЩЕОБРАЗОВАТЕЛЬНЫХ УЧРЕЖДЕНИЯХ<sup>1)</sup>**  
(на начало учебного года)

	2010/ 2011	2011/ 2012	2012/ 2013	2013/ 2014	2014/ 2015	2015/ 2016
<b>Число общеобразовательных учреждений – всего</b>	1179	1169	1164	1156	1155	1146
в том числе ведущих занятия:						
в одну смену	659	624	633	630	636	650
в процентах от общего числа учреждений	55,9	53,4	54,4	54,5	55,1	56,7
в две-три смены	520	545	531	526	519	496
в процентах от общего числа учреждений	44,1	46,6	45,6	45,5	44,9	43,3
<b>Численность обучающихся – всего, тысяч человек</b>	485,6	490,8	497,6	508,6	534,8	560,5
в том числе занимающихся:						
в первую смену	392,6	393,2	397,1	403,2	418,9	435,6
в процентах от общей численности обучающихся	80,8	80,1	79,8	79,3	78,3	77,7
во вторую и третью смены	93,0	97,6	100,5	105,4	115,9	124,9
в процентах от общей численности обучающихся	19,2	19,9	20,2	20,7	21,7	22,3

<sup>1)</sup> Без специальных (коррекционных) образовательных учреждений и классов для обучающихся и воспитанников с ограниченными возможностями здоровья, специальных учебно-воспитательных учреждений для детей и подростков с девиантным поведением, оздоровительных образовательных учреждений санаторного типа для детей, нуждающихся в длительном лечении, образовательных учреждений для детей, нуждающихся в психолого-педагогической и медико-социальной помощи.

**6.5. ВЫПУСК ОБУЧАЮЩИХСЯ ОБЩЕОБРАЗОВАТЕЛЬНЫМИ УЧРЕЖДЕНИЯМИ**  
(человек)

	2010	2011	2012	2013	2014	2015
<b>Численность обучающихся, получивших аттестат об основном общем образовании – всего</b>	54331	52652	48264	47472	46889	46488
в том числе по окончании образовательных учреждений:						
дневных	53310	51972	47697	46906	46730	46354
из них:						
государственных и муниципальных <sup>1)</sup>	52896	51575	47308	46504	46345	45960
негосударственных	414	397	389	402	385	394
государственных и муниципальных вечерних (сменных)	1021	680	567	566	159	134
<b>Численность обучающихся, получивших аттестат о среднем (полном) общем образовании – всего</b>	24433	25058	25077	22124	21749	20432
в том числе по окончании образовательных учреждений:						
дневных	23106	24051	24199	21457	21115	19880
из них:						
государственных и муниципальных <sup>1)</sup>	22701	23613	23748	21136	20781	19558
негосударственных	405	438	451	321	334	322
государственных и муниципальных вечерних (сменных)	1327	1007	878	667	634	552

<sup>1)</sup> Включая окончивших государственные и муниципальные дневные общеобразовательные учреждения экстерном.

**6.6. ОБРАЗОВАТЕЛЬНЫЕ УЧРЕЖДЕНИЯ  
СРЕДНЕГО ПРОФЕССИОНАЛЬНОГО ОБРАЗОВАНИЯ**  
(на начало учебного года)

	2010/ 2011	2011/ 2012	2012/ 2013	2013/ 2014	2014/ 2015	2015/ 2016
<b>Число образовательных учреждений среднего профессионального образования – всего</b>	77	74	74	75	80	88
в том числе:						
государственных и муниципальных	57	57	59	58	60	67
негосударственных	20	17	15	17	20	21
<b>Численность студентов (включая обучающихся в филиалах) – всего, тыс. человек</b>	79,4	81,3	83,2	81,8	86,4	89,7
в том числе в учреждениях:						
государственных и муниципальных	67,6	69,3	71,6	66,9	70,2	73,2
негосударственных	11,8	12,0	11,6	14,9	16,2	16,5
<b>Принято студентов – всего, тыс. человек</b>	25,6	25,2	24,9	25,2	26,3	27,7
в том числе в учреждения:						
государственные и муниципальные	21,5	21,4	21,1	20,3	20,9	22,2
негосударственные	4,0	3,8	3,8	4,9	5,4	5,5
<b>Выпущено специалистов – всего, тыс. человек<sup>1)</sup></b>	20,0	19,0	18,8	19,1	19,5	19,4
в том числе учреждениями:						
государственными и муниципальными	16,7	15,9	15,8	15,6	16,1	15,5
негосударственными	3,3	3,1	3,0	3,5	3,4	3,9

<sup>1)</sup> Соответственно в 2010, 2011, 2012, 2013, 2014 и 2015 гг.

**6.7. УЧРЕЖДЕНИЯ ВЫСШЕГО ПРОФЕССИОНАЛЬНОГО ОБРАЗОВАНИЯ**  
(на начало учебного года)

	2010/ 2011	2011/ 2012	2012/ 2013	2013/ 2014	2014/ 2015	2015/ 2016
<b>Число высших учебных заведений – всего</b>	34	34	33	28	27	26
в том числе:						
государственных и муниципальных	12	12	11	11	10	10
негосударственных	22	22	22	17	17	16
<b>Численность студентов (включая обучающихся в филиалах) – всего, тыс. человек</b>	186,2	174,2	164,4	152,9	143,6	130,4
в том числе в учебных заведениях:						
государственных и муниципальных	147,6	141,3	135,3	124,7	117,9	108,8
негосударственных	38,7	32,9	29,1	28,2	25,7	21,6
<b>Принято студентов – всего, тыс. человек</b>	36,3	33,4	34,2	32,6	31,0	33,2
в том числе в учебные заведения:						
государственные и муниципальные	29,5	28,1	28,8	26,4	25,6	28,3
негосударственные	6,8	5,3	5,4	6,2	5,4	4,9
<b>Выпущено специалистов – всего, тыс. человек <sup>1)</sup></b>	39,4	40,9	40,2	38,4	33,4	40,1
в том числе учебными заведениями:						
государственными и муниципальными	30,3	32,3	31,8	31,3	28,0	34,1
негосударственными	9,1	8,6	8,3	7,1	5,4	6,0

<sup>1)</sup> Соответственно в 2010, 2011, 2012, 2013, 2014 и 2015 гг.

**6.8. ЧИСЛЕННОСТЬ СТУДЕНТОВ ГОСУДАРСТВЕННЫХ И МУНИЦИПАЛЬНЫХ УЧРЕЖДЕНИЙ ВЫСШЕГО И СРЕДНЕГО ПРОФЕССИОНАЛЬНОГО ОБРАЗОВАНИЯ**  
(в процентах; 2010г. = 100)

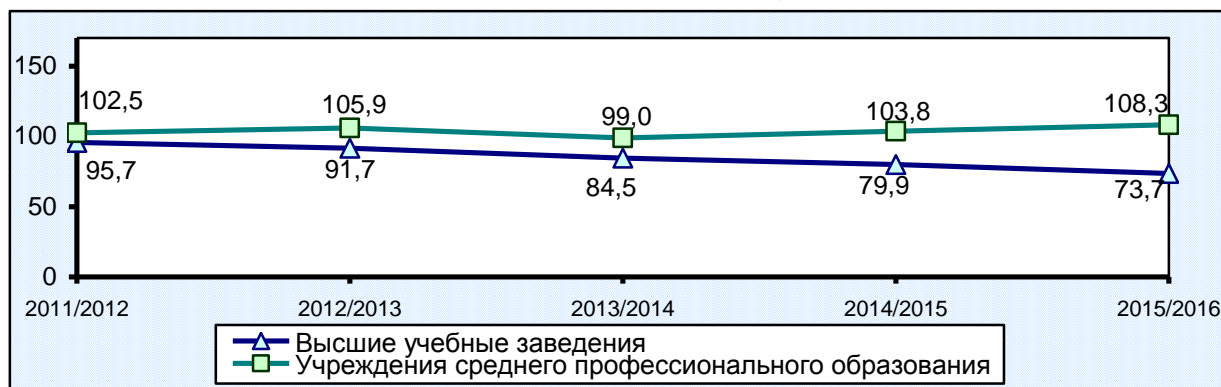

## 7. ЗДРАВООХРАНЕНИЕ

7.1. Основные показатели здравоохранения-----	83
7.2. Заболеваемость населения по основным классам болезней--	84
7.3. Заболеваемость населения злокачественными новообразованиями-----	85
7.4. Заболеваемость населения активным туберкулезом-----	85
7.5. Заболеваемость населения психическими расстройствами и расстройствами поведения, связанными с употреблением психоактивных веществ-----	86
7.6. Прерывание беременности (аборты) по возрастным группам женщин -----	87
7.7. Численность лиц, впервые признанных инвалидами -----	87



**Заболеваемость населения** характеризуется числом случаев заболеваний, выявленных (или взятых под диспансерное наблюдение) в течение года при обращении в лечебно-профилактические организации или при профилактическом осмотре. Первичная заболеваемость регистрируется при установлении пациенту диагноза впервые в жизни. Общая заболеваемость населения характеризуется общим числом случаев заболеваний, зарегистрированных в течение года. При этом учитываются пациенты, которым диагноз установлен как впервые, так и при повторном (многократном) обращении по поводу данного заболевания. Уровень заболеваемости – отношение числа пациентов с впервые установленным диагнозом к среднегодовой численности населения.

Численность медицинских кадров, больничных и врачебных амбулаторно-поликлинических организаций на 10 000 человек населения рассчитывается как отношение численности врачей или среднего медицинского персонала, больничных коек или числа посещений в смену (мощность врачебных амбулаторно-поликлинических организаций) к численности населения на конец года.

**Первичная заболеваемость** регистрируется при установлении пациенту диагноза впервые в жизни. Пациент может быть зарегистрирован по двум и более заболеваниям.

**В общую численность врачей** включаются все врачи с высшим медицинским образованием, занятые в лечебных, санитарных организациях, учреждениях социального обслуживания населения, научно-исследовательских институтах, учреждениях, занятых подготовкой кадров, в аппарате органов управления здравоохранением и др.

**В общую численность среднего медицинского персонала** включаются все лица со средним медицинским образованием, занятые в лечебных, санитарных организациях, учреждениях социального обеспечения, дошкольных учреждениях, общеобразовательных учреждениях, домах ребенка и др.

В больничных организациях учету подлежат **койки**, оборудованные необходимым инвентарем.

**В число врачебных амбулаторно-поликлинических организаций** включаются все медицинские организации, которые ведут амбулаторный прием (поликлиники, амбулатории, диспансеры, поликлинические отделения в составе больничных организаций и др.). В амбулаторно-поликлинических организациях учитывается их мощность (число посещений в смену). Этот показатель предусмотрен в проектной документации, а при его отсутствии определяется как частное от деления фактически занимаемой площади на нормативный показатель площади.

В 2015г. в здравоохранении края было занято 22,1 тыс. врачей и 49,8 тыс. специалистов среднего медицинского персонала. Действовали 142 больничных и 320 амбулаторно-поликлинических организаций. В расчете на 10000 человек населения число больничных коек составило 73,9, численность врачей – 40,0 и среднего медицинского персонала – 90,4.

Численность зарегистрированных пациентов с диагнозом, установленным впервые в жизни, на 1000 человек населения составило 650, в 2010г. – 576.

### 7.1. ОСНОВНЫЕ ПОКАЗАТЕЛИ ЗДРАВООХРАНЕНИЯ (на конец года)

	2010	2011	2012	2013	2014	2015
Численность врачей, человек						
всего, тысяч	22,0	22,2	21,8	22,2	22,0	22,1
на 10000 человек населения	41,9	41,9	40,9	41,2	40,3	40,0
Численность среднего медицинского персонала, человек:						
всего, тысяч	47,5	47,0	47,2	47,6	46,7	49,8
на 10000 человек населения	90,8	89,0	88,5	88,1	85,6	90,4
Число больничных организаций, единиц	184	174	163	156	144	142
Число коек в больничных организациях						
всего, тысяч	42,7	44,0	44,2	44,1	41,3	40,7
на 10000 человек населения	81,7	83,3	82,9	81,6	75,6	73,9
Число амбулаторно-поликлинических организаций, единиц	354	314	349	335	314	320
Мощность врачебных амбулаторно-поликлинических организаций, посещений в смену:						
всего, тысяч	115,0	118,2	120,8	121,7	122,2	123,7
на 10000 человек населения	219,9	223,7	226,6	225,3	224,1	224,3
Число женских консультаций, детских поликлиник, отделений (самостоятельных и входящих в состав организаций), единиц <sup>1)</sup>	536	534	604	474	401	425
Число коек для беременных женщин и рожениц, тысяч	2,4	2,6	2,6	2,6	2,5	2,5
Число коек для больных детей, тысяч	5,7	5,8	6,0	6,0	5,7	5,6
Число фельдшерско-акушерских пунктов, единиц	737	739	735	725	714	709
Число станций (отделений) скорой медицинской помощи, единиц	48	49	49	49	44	44

<sup>1)</sup> С 2013г. изменилась методика Минздрава России по учету количества отделений (кабинетов).

**7.2. ЗАБОЛЕВАЕМОСТЬ НАСЕЛЕНИЯ ПО ОСНОВНЫМ КЛАССАМ БОЛЕЗНЕЙ**

(зарегистрировано заболеваний у пациентов с диагнозом,  
установленным впервые в жизни;

по данным министерства здравоохранения Краснодарского края)

	2010	2011	2012	2013	2014	2015
<b>Все болезни,</b>						
тыс. человек	3006	3267	3438	3572	3596	3562
на 1000 человек населения	576	621	648	665	662	650
из них:						
некоторые инфекционные и паразитарные болезни	22	22	23	23	21	18
новообразования	10	11	11	12	12	12
болезни крови и кроветворных органов и отдельные нарушения, вовлекающие иммунный механизм	2	2	2	2	2	2
болезни эндокринной системы, расстройства питания, нарушения обмена веществ	8	7	9	10	10	13
болезни нервной системы	17	18	19	19	20	18
болезни глаза и его придаточного аппарата	27	28	33	34	34	31
болезни уха и сосцевидного отростка	24	28	28	27	28	27
болезни системы кровообращения	22	25	28	32	31	36
болезни органов дыхания	214	240	241	247	250	249
болезни органов пищеварения	32	35	39	41	39	38
болезни кожи и подкожной клетчатки	36	36	39	40	39	36
болезни костно-мышечной системы и соединительной ткани	28	30	31	31	32	30
болезни мочеполовой системы	31	34	38	40	41	38
осложнения беременности, родов и послеродового периода <sup>1)</sup>	56	52	55	58	60	64 <sup>2)</sup>
врожденные аномалии (пороки развития), деформации и хромосомные нарушения	1	2	2	2	1	1
травмы, отравления и некоторые другие последствия воздействия внешних причин	75	78	80	79	79	79

<sup>1)</sup> В расчете на 1000 женщин в возрасте 15-49 лет.

<sup>2)</sup> Оценка.

### 7.3. ЗАБОЛЕВАЕМОСТЬ НАСЕЛЕНИЯ ЗЛОКАЧЕСТВЕННЫМИ НОВООБРАЗОВАНИЯМИ

	2010	2011	2012	2013	2014	2015
Зарегистрировано заболеваний у пациентов с диагнозом, установленным впервые в жизни:						
всего, тыс. человек	22,3	21,6	22,6	23,7	24,0	24,1
на 100 000 человек населения	427,4	410,0	425,2	441,5	441,7	439,6
Численность пациентов, состоящих на учете в лечебно-профилактических организациях (на конец года):						
всего, тыс. человек	135,0	139,6	141,0	142,3	145,8	154,7
на 100 000 человек населения	2580,4	2641,9	2645,9	2633,1	2673,3	2805,5

### 7.4. ЗАБОЛЕВАЕМОСТЬ НАСЕЛЕНИЯ АКТИВНЫМ ТУБЕРКУЛЕЗОМ

	2010	2011	2012	2013	2014	2015
Зарегистрировано заболеваний у пациентов с диагнозом активного туберкулеза, установленным впервые в жизни:						
всего, человек	3623	3412	3352	2953	2659	2443
на 100 000 человек населения	69,4	64,9	63,2	55,0	49,0	44,6
Численность пациентов с активным туберкулезом, состоящих на учете в лечебно-профилактических организациях (на конец года):						
всего, человек	7978	7676	7349	7030	6292	5783
на 100 000 человек населения	152,5	145,3	137,9	130,1	115,4	104,9

**7.5. ЗАБОЛЕВАЕМОСТЬ НАСЕЛЕНИЯ ПСИХИЧЕСКИМИ РАССТРОЙСТВАМИ  
И РАССТРОЙСТВАМИ ПОВЕДЕНИЯ, СВЯЗАННЫМИ С УПОТРЕБЛЕНИЕМ  
ПСИХОАКТИВНЫХ ВЕЩЕСТВ**

	2010	2011	2012	2013	2014	2015
Взято под наблюдение пациентов с диагнозом, установленным впервые в жизни:						
алкоголизм и алкогольные психозы:						
всего, человек	4073	3514	2748	2430	2106	1922
на 100 000 человек населения	78,0	66,8	51,8	45,3	38,8	35,1
наркомания:						
всего, человек	540	514	319	229	171	205
на 100 000 человек населения	10,3	9,8	6,0	4,3	3,1	3,7
токсикомания:						
всего, человек	11	10	6	7	6	4
на 100 000 человек населения	0,2	0,2	0,1	0,1	0,1	0,1
Численность пациентов, состоящих на учете в лечебно-профилактических организациях (на конец года) с диагнозом:						
алкоголизм и алкогольные психозы:						
всего, тыс. человек	68,1	56,0	51,7	47,9	43,5	38,2
на 100 000 человек населения	1302,3	1060,1	970,5	886,9	797,4	693,2
наркомания:						
всего, тыс. человек	16,8	13,8	12,3	10,7	9,0	7,1
на 100 000 человек населения	321,2	260,5	230,1	198,3	164,6	129,6
токсикомания:						
всего, человек	182	159	144	124	114	105
на 100 000 человек населения	3,5	3,0	2,1	2,3	2,1	1,9

**7.6. ПРЕРЫВАНИЕ БЕРЕМЕННОСТИ (аборты)  
ПО ВОЗРАСТНЫМ ГРУППАМ ЖЕНЩИН**

	2010	2011	2012	2013	2014	2015
<b>Всего аборт</b> ов, тысяч	32,7	29,2	30,3	28,1	26,1	25,1
в том числе у женщин в возрасте, лет:						
до 14 (включительно)	0,02	0,01	0,02	0,01	0,01	0,01
15-19	1,9	1,4	1,4	1,1	0,9	0,7
20-34	24,1	21,4	22,4	20,6	19,0	18,0
35 лет и старше	6,7	6,4	6,5	6,4	6,2	6,3
Число абортов на 100 родов	51	48	44	40	36	34

**7.7. ЧИСЛЕННОСТЬ ЛИЦ, ВПЕРВЫЕ ПРИЗНАННЫХ ИНВАЛИДАМИ**

	2010	2011	2012	2013	2014	2015
<b>Всего</b> , тыс. человек	36,1	34,3	33,1	35,0	34,8	34,6
на 10000 человек населения	69	65	62	65	64	63
Из общей численности признанных инвалидами:						
в трудоспособном возрасте, тыс. человек	14,9	14,0	13,5	13,7	13,6	13,3
на 10000 человек населения	48	47	43	44	44	43 <sup>1)</sup>
детей в возрасте до 18 лет, тыс. человек	2,2	2,2	2,2	2,5	2,7	2,7

<sup>1)</sup> Оценка.

## 8. КУЛЬТУРА И ОТДЫХ

8.1. Основные показатели культуры -----	91
8.2. Детские оздоровительные учреждения (лагеря)-----	92
8.3. Детские оздоровительные учреждения (лагеря) по типам учреждений -----	92

К числу **общедоступных (публичных) библиотек** отнесены библиотеки, имеющие универсальные книжные фонды и удовлетворяющие массовые запросы населения на литературу. При организациях и учреждениях, высших и средних специальных учебных заведениях, других учреждениях имеются также научные, учебные, технические и другие специальные библиотеки. Учет таких библиотек осуществляется путем проведения переписей, последняя проведена в 1986г.

К числу **учреждений культурно-досугового типа** отнесены клубы, дворцы и дома культуры, дома творческих работников, ученых, молодежи, дома учителя, врача, агронома, туриста, музыкальной культуры, технического творчества, национальные культурные центры и другие виды досуговых учреждений, ориентированные на культурные интересы определенных профессиональных, национальных, половозрастных и других социально-демографических категорий населения.

На конец 2015г. библиотечная сеть края насчитывала 846 общедоступных библиотек с книжным фондом более 20 млн. экземпляров. Услугами библиотек ежегодно пользуются 1,7 млн. читателей.

В крае работает 1095 культурно-досуговых учреждений на 278 тыс. мест, 60 музеев, 5 профессиональных театров.

В 2015г. в 1282 детских оздоровительных учреждениях (лагерях) отдохнули 174,3 тыс. детей.



**8.1. ОСНОВНЫЕ ПОКАЗАТЕЛИ КУЛЬТУРЫ**

(на конец года)

	2010	2011	2012	2013	2014	2015
<b>Общедоступные библиотеки</b>						
Число библиотек <sup>1)</sup>	1109	904	893	850	844	846
Библиотечный фонд, тыс. экземпляров	22898	20398	20369	20113	20123	20184
Число экземпляров библиотечного фонда в среднем на 1000 человек населения	4378	3860	3821	3722	3690	3661
Число зарегистрированных пользователей, тыс. человек	1896	1729	1731	1640	1644	1653
Число детских библиотек	142	132	133	128	127	130
Библиотечный фонд, тыс. экземпляров	3956	3680	3860	3810	3647	3714
Число зарегистрированных пользователей, тыс. человек	443	412	437	412	390	396
<b>Театры</b>						
Число профессиональных театров	5	5	5	5	5	5
Численность зрителей, тыс. человек	451,1	462,7	499,0	510,2	530,3	571,8
Численность зрителей на 1000 человек населения	86,4	88,0	94,0	95,1	97,7	104,3
Число спектаклей, проведенных театрами, единиц	1346	1321	1338	1368	1425	1434
<b>Музеи</b>						
Число музеев (включая филиалы)	59	59	60	60	60	60
Число посещений музеев, тыс. человек	2201	2062	2123	2192	2252	2208
Число посещений музеев на 1000 человек населения	421,5	392,2	400,1	408,4	414,8	402,7
<b>Число учреждений культурно-досугового типа</b>	1142	1123	1123	1116	1102	1095
<b>Концертные организации</b>						
Число концертных организаций, единиц	6	5	5	5	4	4
Число мероприятий, единиц	2362	2590	2678	2716	2180	2261
Число посещений, тыс. человек	992,8	1147,9	1157,4	1247,7	895,2	1026,1

<sup>1)</sup> С 2011г. - юридические лица.

**8.2. ДЕТСКИЕ ОЗДОРОВИТЕЛЬНЫЕ УЧРЕЖДЕНИЯ (ЛАГЕРЯ)**

	2010	2011	2012	2013	2014	2015
<b>Число детских оздоровительных учреждений (лагерей)</b>	1367	1336	1333	1311	1401	1282
<b>Численность детей, отдохнувших в них за лето, тыс. человек</b>	230,9	206,1	223,9	215,9	225,3	174,3

**8.3. ДЕТСКИЕ ОЗДОРОВИТЕЛЬНЫЕ УЧРЕЖДЕНИЯ (ЛАГЕРЯ)  
ПО ТИПАМ УЧРЕЖДЕНИЙ**

	2012	2013	2014	2015
<b>Число детских оздоровительных учреждений (лагерей) - всего</b>	1333	1311	1401	1282
в том числе:				
загородные оздоровительные	33	31	34	27
оздоровительные с дневным пребыванием детей в период каникул	1100	1015	1023	938
санаторно-оздоровительные	37	34	42	37
труда и отдыха	152	216	284	267
палаточные	11	15	18	13
<b>Численность детей, отдохнувших в них за лето - всего, тыс. человек</b>	223,9	215,9	225,3	174,3
в том числе в:				
загородных оздоровительных лагерях	26,7	28,8	27,6	24,2
оздоровительных лагерях с дневным пребыванием детей в период каникул	104,7	101,3	92,2	70,0
санаторно-оздоровительных лагерях	83,6	75,5	91,9	67,9
лагерях труда и отдыха	5,8	6,3	8,3	7,2
палаточных лагерях	3,1	4,0	5,2	5,0

## 9. ОХРАНА ОКРУЖАЮЩЕЙ СРЕДЫ

9.1. Основные показатели, характеризующие воздействие хозяйственной деятельности на окружающую среду -----	95
9.2. Выбросы в атмосферу наиболее распространенных загрязняющих веществ, отходящих от стационарных источников -----	95
9.3. Выбросы в атмосферу загрязняющих веществ, отходящих от стационарных источников по видам экономической деятельности -----	96
9.4. Текущие (эксплуатационные) затраты на охрану окружающей среды, включая оплату услуг природоохранного назначения, по видам экономической деятельности -----	96
9.5. Текущие затраты на охрану окружающей среды-----	97
9.6. Лесовосстановление-----	98
9.7. Гибель лесов -----	98

**Забор воды из природных источников для использования** – объем изъятия водных ресурсов из поверхностных (включая моря) водоемов и подземных горизонтов с целью дальнейшего потребления воды.

**Загрязненные сточные воды** – производственные и бытовые (коммунальные) стоки, сброшенные в поверхностные водные объекты без очистки (или после недостаточной очистки) и содержащие загрязняющие вещества в количествах, превышающих утвержденные нормы предельно допустимого сброса. В них не включаются коллекторно-дренажные воды, отводимые с орошаемых земель после полива.

**Стационарным источником выделения вредных (загрязняющих) веществ** в атмосферный воздух является неподвижной технологический агрегат (установка, устройство, аппарат и т.п.), выделяющий в процессе эксплуатации вредные вещества. Сюда же относятся другие объекты (терриконы, резервуары и т.д.).

**Лесовосстановление** – проведение мероприятий по восстановлению лесов на вырубках, гарях, пустырях, прогалинах и иных бывших под лесом площадях. Лесовосстановление включает посадку, посев и содействие естественному возобновлению.

В разделе содержатся данные о воздействии хозяйственной деятельности человека на окружающую среду и природные ресурсы. Приведены сведения об охране водных, лесных ресурсов и атмосферного воздуха.

В 2015г. текущие затраты на охрану окружающей среды включая оплату услуг природоохранного назначения в крае составили 10,6 млрд. рублей. В течение года произведен капитальный ремонт основных производственных фондов по охране окружающей среды на сумму 311,2 млн. рублей, из них: на сбор и очистку сточных вод – 112,1, на защиту и реабилитацию земель, поверхностных и подземных вод – 100,2, на охрану атмосферного воздуха и предотвращение изменения климата – 88,6 млн. рублей.

### 9.1. ОСНОВНЫЕ ПОКАЗАТЕЛИ, ХАРАКТЕРИЗУЮЩИЕ ВОЗДЕЙСТВИЕ ХОЗЯЙСТВЕННОЙ ДЕЯТЕЛЬНОСТИ НА ОКРУЖАЮЩУЮ СРЕДУ

	2010	2011	2012	2013	2014	2015
Забор воды из поверхностных источников, включая морскую воду, млн. куб. м <sup>1)</sup>	7191	6755	6122	6332	6400	...
Сброс загрязненных сточных вод в поверхностные водные объекты, млн. куб. м <sup>1)</sup>	863	920	892	839	833	...
Выбросы загрязняющих веществ в атмосферный воздух от стационарных источников, тыс. тонн	139	161	216	205	189	191

<sup>1)</sup> По данным Кубанского бассейнового водного управления.

### 9.2. ВЫБРОСЫ В АТМОСФЕРУ НАИБОЛЕЕ РАСПРОСТРАНЕННЫХ ЗАГРЯЗНЯЮЩИХ ВЕЩЕСТВ, ОТХОДЯЩИХ ОТ СТАЦИОНАРНЫХ ИСТОЧНИКОВ (ТЫСЯЧ ТОНН)

	2010	2011	2012	2013	2014	2015
<b>Всего</b>	139,0	161,3	215,7	205,2	188,9	190,8
в том числе:						
твердые вещества	9,6	8,9	11,0	11,0	10,9	9,6
газообразные и жидкие вещества	129,4	152,4	204,7	194,2	178,0	181,2
в том числе:						
диоксид серы	4,4	6,3	5,1	5,7	7,1	6,8
оксиды азота (в пересчете на NO <sub>2</sub> )	18,6	19,0	22,1	26,0	27,0	27,4
оксид углерода	38,9	35,1	49,7	53,4	49,1	45,4
летучие органические соединения	50,3	55,2	62,6	39,7	41,2	36,5
прочие	17,2	36,8	65,2	69,4	53,6	65,1

**9.3. ВЫБРОСЫ В АТМОСФЕРУ ЗАГРЯЗНЯЮЩИХ ВЕЩЕСТВ,  
ОТХОДЯЩИХ ОТ СТАЦИОНАРНЫХ ИСТОЧНИКОВ  
ПО ВИДАМ ЭКОНОМИЧЕСКОЙ ДЕЯТЕЛЬНОСТИ**  
(тысяч тонн)

	2010	2011	2012	2013	2014	2015
<b>Всего</b>	139,0	161,3	215,7	205,2	188,9	190,8
из них по видам экономической деятельности:						
сельское хозяйство, охота и лесное хозяйство	4,5	4,1	6,0	6,1	8,9	9,5
добыча полезных ископаемых	29,2	46,6	89,7	89,0	58,7	39,8
обрабатывающие производства	48,6	53,3	55,9	57,8	63,0	67,1
производство и распределение электроэнергии, газа и воды	11,1	11,5	11,3	9,1	17,5	16,8
транспорт и связь	44,5	29,7	17,9	26,7	27,6	29,7

**9.4. ТЕКУЩИЕ (ЭКСПЛУАТАЦИОННЫЕ) ЗАТРАТЫ НА ОХРАНУ ОКРУЖАЮЩЕЙ  
СРЕДЫ, ВКЛЮЧАЯ ОПЛАТУ УСЛУГ ПРИРОДООХРАННОГО НАЗНАЧЕНИЯ,  
ПО ВИДАМ ЭКОНОМИЧЕСКОЙ ДЕЯТЕЛЬНОСТИ**  
(миллионов рублей)

	2010	2011	2012	2013	2014	2015
<b>Всего</b>	4165,6	2381,4	4795,7	6908,1	9094,7	10593,5
из них:						
сельское хозяйство, охота и лесное хозяйство	31,4	37,2	100,2	78,5	107,0	118,7
добыча полезных ископаемых	76,7	211,7	265,4	194,9	112,9	186,9
обрабатывающие производства	847,7	1196,7	1332,8	1514,7	1663,3	1970,4
из них:						
производство пищевых продуктов, включая напитки и табака	292,8	379,7	478,2	545,1	542,1	555,4
производство кокса и нефтепродуктов	154,9	240,5	223,6	343,7	464,6	579,9
химическое производство	33,1	187,2	171,8	41,6	41,9	54,2
производство прочих неметаллических минеральных продуктов	293,5	320,5	362,7	430,5	418,8	582,2
металлургическое производство, производство готовых металлических изделий	8,0	17,2	31,5	25,0	55,4	78,2
производство и распределение электроэнергии, газа и воды	517,4	266,0	306,3	536,5	438,4	455,9
строительство	8,6	54,9	76,3	41,2	143,2	132,3
транспорт и связь	2649,9	528,5	643,5	629,9	689,7	759,9
предоставление прочих коммунальных, социальных и персональных услуг	-	-	1624,1	3547,2	5196,8	5578,8

**9.5. ТЕКУЩИЕ ЗАТРАТЫ НА ОХРАНУ ОКРУЖАЮЩЕЙ СРЕДЫ**  
(миллионов рублей)

	2010	2011
<b>Текущие затраты – всего</b>	4165,6	2381,4
в том числе на:		
охрану и рациональное использование водных ресурсов	3347,7	1254,0
охрану атмосферного воздуха	465,1	605,6
охрану земельных ресурсов от отходов производства и потребления	306,8	430,9
рекультивацию земель	46,0	90,9

продолжение

	2012	2013	2014	2015
<b>Текущие затраты – всего</b>	4795,7	6908,1	9094,7	10593,5
в том числе на:				
охрану атмосферного воздуха и предотвращение изменения климата	606,1	731,9	832,6	955,3
сбор и очистку сточных вод	1269,3	1771,5	2066,0	2637,5
обращение с отходами	2457,7	3948,2	5657,6	6410,5
защиту и реабилитацию земель, поверхностных и подземных вод	235,3	195,8	210,1	243,8
защиту окружающей среды от шумового, вибрационного и других видов физического воздействия	15,3	35,3	25,9	26,4
сохранение биоразнообразия и охрану природных территорий	4,9	17,2	83,3	83,2
обеспечение радиационной безопасности окружающей среды	1,5	5,6	4,6	6,2
научно-исследовательскую деятельность и разработки по снижению негативных антропогенных воздействий на окружающую среду	50,3	37,1	41,7	61,4
другие направления деятельности в сфере охраны окружающей среды	155,3	165,5	172,9	169,1

**9.6. ЛЕСОВОССТАНОВЛЕНИЕ**  
(гектаров)

	<i>2010</i>	<i>2011</i>	<i>2012</i>	<i>2013</i>	<i>2014</i>	<i>2015</i>
<b>Лесовосстановление – всего</b>	1122	832	1033	1010	1052	672
в том числе:						
искусственное лесовосстановление (создание лесных культур)	133	115	116	76	78	62
содействие естественному лесовосстановлению	719	645	793	809	848	519
комбинированное лесовосстановление	270	71	125	125	126	91

**9.7. ГИБЕЛЬ ЛЕСОВ**

	<i>2010</i>	<i>2011</i>	<i>2012</i>	<i>2013</i>	<i>2014</i>	<i>2015</i>
<b>Погибло лесных насаждений – всего, га</b>	61	3	8	49	157	20
из них от:						
болезней леса	31	-	-	2	2	-
воздействия неблагоприятных погодных условий	22	2	8	36	137	-
пожаров	-	-	-	-	18	20
<b>Площадь очагов вредителей и болезней леса на конец года, тыс. га</b>	47	79	101	162	149	142



## 10. ПРЕДПРИЯТИЯ И ОРГАНИЗАЦИИ

### ОБЩАЯ ХАРАКТЕРИСТИКА ПРЕДПРИЯТИЙ И ОРГАНИЗАЦИЙ

10.1. Распределение числа организаций по видам экономической деятельности .....	101
10.2. Распределение предприятий и организаций по формам собственности .....	102
10.3. Распределение предприятий и организаций по организационно-правовым формам .....	102
10.4. Распределение предприятий и организаций по формам собственности (диаграмма) .....	103

### ПРИВАТИЗАЦИЯ ГОСУДАРСТВЕННОГО И МУНИЦИПАЛЬНОГО ИМУЩЕСТВА

10.5. Основные показатели приватизированных имущественных комплексов государственных и муниципальных унитарных предприятий .....	104
10.6. Распределение приватизированных имущественных комплексов государственных и муниципальных унитарных предприятий по видам экономической деятельности .....	105
10.7. Распределение средств, полученных от приватизации государственного и муниципального имущества .....	106

Учет и идентификация юридических лиц в составе Статистического регистра Краснодарстата осуществляется на основании полученных от налоговых органов края сведений из состава Единого государственного реестра юридических лиц.

Статистический регистр хозяйствующих субъектов является основой организации федеральных статистических наблюдений, включая экономические переписи, обеспечивает возможность получения данных о количестве субъектов хозяйственной деятельности в разрезе муниципальных образований, видов деятельности, форм собственности.

**Приватизация** государственного и муниципального имущества – возмездное отчуждение находящегося в собственности Российской Федерации, субъектов Российской Федерации или муниципальных образований имущества (объектов приватизации) в собственность физических и юридических лиц.

**Государственной собственностью** в Российской Федерации является имущество, принадлежащее на праве собственности Российской Федерации (федеральная собственность), и имущество, принадлежащее на праве собственности субъектам Российской Федерации – республикам, краям, областям, городам федерального подчинения, автономной области, автономным округам (собственность субъектов Российской Федерации).

Земля и другие природные ресурсы, не находящиеся в собственности граждан, юридических лиц либо муниципальных образований, являются государственной собственностью.

Имущество, принадлежащее на праве собственности городским и сельским поселениям, а также другим муниципальным образованиям, является **муниципальной собственностью**.

**Частной формой собственности** является любое имущество граждан и юридических лиц, за исключением отдельных видов имущества, которое в соответствии с законом не может принадлежать гражданам или юридическим лицам.

**Собственностью общественного объединения (организации)** является имущество, необходимое для материального обеспечения деятельности общественного объединения, указанной в его уставе, кроме имущества, которое по соображениям государственной и общественной безопасности либо в соответствии с международными договорами Российской Федерации не может находиться в собственности общественного объединения.

На 1 января 2016г. число учтенных в Статистическом регистре хозяйствующих субъектов предприятий и организаций всех форм собственности и хозяйствования, прошедших государственную регистрацию в соответствии с Федеральным законом от 08.08.2001 №129-ФЗ, составило 143,1 тыс. единиц. Наибольшее число хозяйствующих субъектов сосредоточено в торговле (31,1%).

Распределение учтенных в Статистическом регистре хозяйствующих субъектов осуществляется по виду деятельности, заявленному первым в процессе государственной регистрации в налоговых органах.

В разделе приведена динамика о приватизированных предприятиях (объектах) по видам деятельности, формам собственности, а также о поступлении средств от приватизации государственного и муниципального имущества.

В 2015г. приватизирован один имущественный комплекс государственного унитарного предприятия путем его преобразования в общество с ограниченной ответственностью.

От приватизации государственного и муниципального имущества получено 2784,4 млн. рублей, в том числе 64,5% – от приватизации объектов, находящихся в муниципальной собственности, 32,1% – краевой, 3,4% – федеральной.

ОБЩАЯ ХАРАКТЕРИСТИКА ПРЕДПРИЯТИЙ И ОРГАНИЗАЦИЙ

10.1. РАСПРЕДЕЛЕНИЕ ЧИСЛА ОРГАНИЗАЦИЙ  
ПО ВИДАМ ЭКОНОМИЧЕСКОЙ ДЕЯТЕЛЬНОСТИ<sup>1)</sup>

(на 1 января; единиц)

	2011	2012	2013	2014	2015	2016
<b>Всего</b>	120412	122540	125965	129961	137836	143138
из них:						
сельское хозяйство, охота и лесное хозяйство	6617	6142	5704	5302	5066	4983
рыболовство, рыбоводство	353	361	366	366	355	350
добыча полезных ископаемых	512	523	530	526	543	535
обрабатывающие производства	10031	10019	10202	10248	10859	10947
производство и распреде- ление электроэнергии, газа и воды	732	743	762	785	850	859
строительство	14236	14730	15607	16402	17841	18750
оптовая и розничная торговля; ремонт авто- транспортных средств, мотоциклов, бытовых изделий и предметов личного пользования	34734	35334	36577	38122	41930	44558
гостиницы и рестораны	5004	5089	5273	5575	5719	5879
транспорт и связь	7106	7424	7717	8130	8879	9390
финансовая деятельность	1581	1664	1787	1889	1979	2060
операции с недвижимым имуществом, аренда и предоставление услуг	21264	22239	22969	23887	24994	25954
государственное управление и обеспечение военной безопасности; обязательное социальное обеспечение	2170	2225	2285	2401	2433	2492
образование	4488	4511	4541	4546	4547	4514
здравоохранение и предос- тавление социальных услуг	2431	2526	2574	2645	2740	2868
предоставление прочих коммунальных, социальных и персональных услуг	8903	9010	9071	9137	9101	8999

<sup>1)</sup> Здесь и далее - юридические лица, прошедшие процедуру перерегистрации (регистрации) в налоговых органах в соответствующие годы.

**10.2. РАСПРЕДЕЛЕНИЕ ПРЕДПРИЯТИЙ И ОРГАНИЗАЦИЙ  
ПО ФОРМАМ СОБСТВЕННОСТИ**  
(на 1 января; единиц)

	2011	2012	2013	2014	2015	2016
<b>Всего</b>	120412	122540	125965	129961	137836	143138
в том числе:						
российская	118130	120150	123565	127341	134921	139885
государственная	2008	1866	1686	1584	1519	1452
муниципальная	7529	7488	7478	7445	7409	7335
частная	102198	104761	108482	112538	120435	125837
в том числе крестьянских (фермерских) хозяйств	2223	1697	1312	959	819	731
общественных и религиоз- ных организаций (объеди- нений)	4883	4880	4902	4829	4689	4580
потребительской кооперации	275	274	172	179	173	154
смешанная российская	1237	881	845	766	696	527
иностранная	1205	1265	1306	1475	1743	2095
совместная российская и иностранная	1077	1125	1094	1145	1172	1158

**10.3. РАСПРЕДЕЛЕНИЕ ПРЕДПРИЯТИЙ И ОРГАНИЗАЦИЙ  
ПО ОРГАНИЗАЦИОННО-ПРАВОВЫМ ФОРМАМ**  
(на 1 января; единиц)

	2011	2012	2013	2014	2015	2016
<b>Всего</b>	120412	122540	125965	129961	137836	143138
в том числе:						
юридические лица, являющиеся коммерчески- ми организациями	98709	100646	104134	108136	116337	121749
из них:						
унитарные предприятия	1021	920	797	722	684	624
хозяйственные общества и товарищества	94260	97147	101266	106191	114592	120130
в том числе акционерные общества	3595	3415	3290	3194	3028	2683
юридические лица, являющиеся некоммерче- скими организациями	21703	21894	21831	21825	21499	21389
из них:						
потребительские кооперативы	2666	2690	2673	2691	2724	2785
фонды	524	492	472	446	428	388
учреждения	8833	8779	8723	8681	8630	8550

**10.4. РАСПРЕДЕЛЕНИЕ ПРЕДПРИЯТИЙ И ОРГАНИЗАЦИЙ  
ПО ФОРМАМ СОБСТВЕННОСТИ**  
(на 1 января; в процентах к итогу)

2011

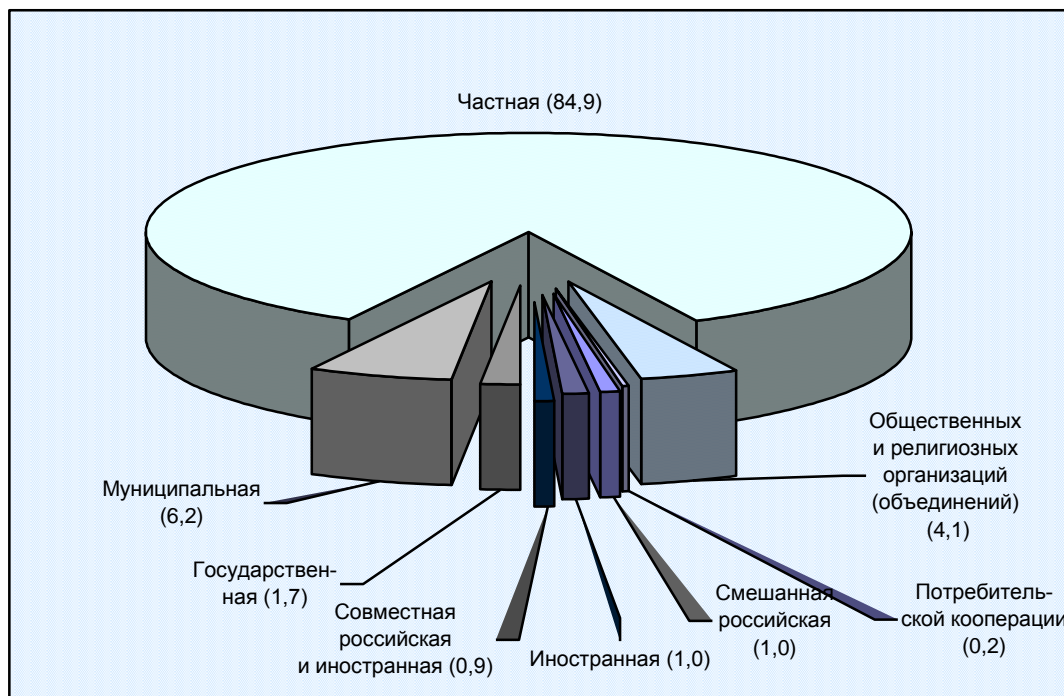

2016

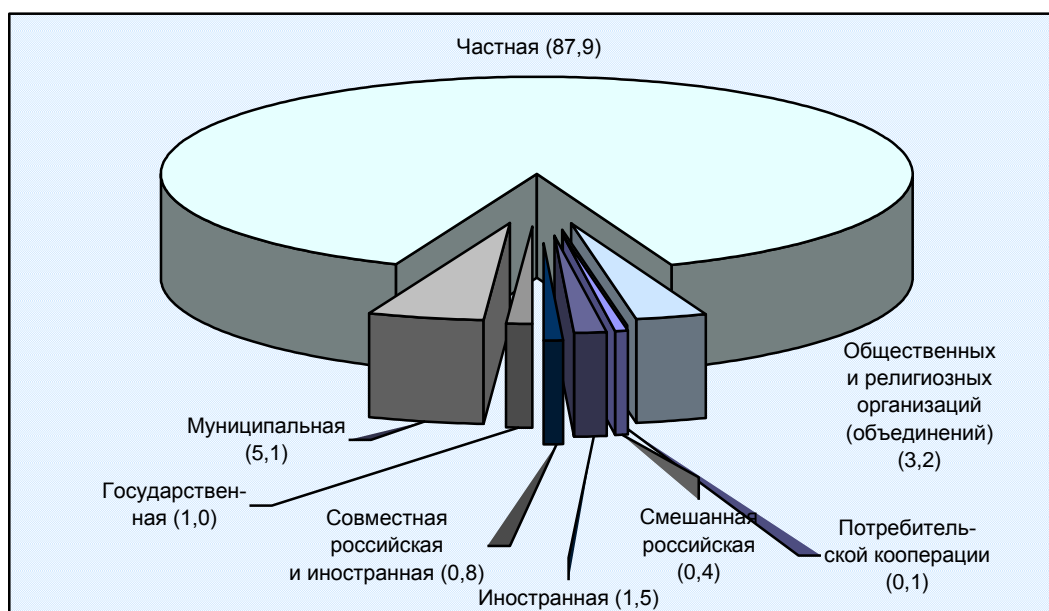

**ПРИВАТИЗАЦИЯ ГОСУДАРСТВЕННОГО И МУНИЦИПАЛЬНОГО  
ИМУЩЕСТВА**

**10.5. ОСНОВНЫЕ ПОКАЗАТЕЛИ  
ПРИВАТИЗИРОВАННЫХ ИМУЩЕСТВЕННЫХ КОМПЛЕКСОВ  
ГОСУДАРСТВЕННЫХ И МУНИЦИПАЛЬНЫХ УНИТАРНЫХ ПРЕДПРИЯТИЙ<sup>1)</sup>**

	2010	2011	2012	2013	2014	2015
<b>Число приватизированных имущественных комплексов государственных и муниципальных унитарных предприятий – всего</b>	11	13	46	8	6	1
в том числе по формам собственности (на дату приватизации):						
федеральная	6	-	-	-	-	-
краевая	4	4	41	2	3	1
муниципальная	1	9	5	6	3	-
<b>Балансовая стоимость подлежащего приватизации имущества – всего, млн. рублей</b>	1222,7	196,6	402,7	169,9	613,1	82,5
в том числе по формам собственности (на дату приватизации):						
федеральная	890,0	-	-	-	-	-
краевая	328,6	8,3	256,0	44,7	610,0	82,5
муниципальная	4,1	188,3	146,6	125,2	3,1	-
<b>Балансовая стоимость основных средств государст- венных и муниципальных унитарных предприятий – всего, млн. рублей</b>	105,1	219,6	61,8	54,7	457,7	29,2
в том числе по формам собственности (на дату приватизации):						
федеральная	58,9	-	-	-	-	-
краевая	44,8	2,4	37,3	16,5	437,9	29,2
муниципальная	1,4	217,2	24,5	38,1	19,8	-

<sup>1)</sup> Здесь и далее - без имущественных комплексов федеральных государственных унитарных предприятий, приватизация которых осуществлена Федеральным агентством по управлению государственным имуществом.

**10.6. РАСПРЕДЕЛЕНИЕ ПРИВАТИЗИРОВАННЫХ  
ИМУЩЕСТВЕННЫХ КОМПЛЕКСОВ ГОСУДАРСТВЕННЫХ И  
МУНИЦИПАЛЬНЫХ УНИТАРНЫХ ПРЕДПРИЯТИЙ  
ПО ВИДАМ ЭКОНОМИЧЕСКОЙ ДЕЯТЕЛЬНОСТИ**

	2010	2011	2012	2013	2014	2015
<b>Число приватизированных имущественных комплексов государственных и муниципальных унитарных предприятий – всего</b>	11	13	46	8	6	1
в том числе по видам экономической деятельности:						
сельское хозяйство, охота и лесное хозяйство	1	-	1	-	1	1
обрабатывающие производства	-	-	20	2	1	-
строительство	1	1	-	1	-	-
оптовая и розничная торговля; ремонт автотранспортных средств, мотоцик- лов, бытовых изделий и предметов личного пользования	2	2	2	1	1	-
гостиницы и рестораны	-	-	-	1	-	-
транспорт и связь	7	-	-	1	1	-
финансовая деятельность	-	-	-	-	1	-
операции с недвижимым имуществом, аренда и предоставление услуг	-	4	8	-	-	-
предоставление прочих коммуналь- ных, социальных и персональных услуг	-	6	15	2	1	-

**10.7. РАСПРЕДЕЛЕНИЕ СРЕДСТВ, ПОЛУЧЕННЫХ ОТ ПРИВАТИЗАЦИИ  
ГОСУДАРСТВЕННОГО И МУНИЦИПАЛЬНОГО ИМУЩЕСТВА**  
(миллионов рублей)

	2010	2011	2012	2013	2014	2015
<b>Получено средств от покупателей государственного и муниципального имущества – всего<sup>1)</sup></b>	2406,4	2706,9	1533,9	1375,4	1563,2	2784,4
в том числе от продажи государственного и муниципального имущества, находящегося в собственности:						
федеральной	109,6	72,2	182,9	198,9	15,1	93,6
краевой	503,4	500,0	262,7	222,8	60,6	894,3
муниципальной	1793,4	2134,7	1088,3	953,6	1487,5	1796,5
из них от продажи:						
акций открытых акционерных обществ	234,8	217,5	285,2	332,4	43,0	701,8
государственного и муниципального имущества	2171,4	2363,7	1235,4	1021,5	1386,7	1375,7
из них от:						
отчуждения земельных участков	1351,5	954,4	821,7	521,2	828,2	984,8
продажи арендованного государственного и муниципального имущества	310,3	249,7	243,8	285,4	297,0	158,4
продажи иного имущества	372,1	1081,8	106,3	78,7	77,3	38,4
<b>Перечислено средств, полученных от покупателей государственного и муниципального имущества</b>	2403,7	2703,8	1533,9	1372,0	1505,3	2784,4
в том числе:						
в федеральный бюджет	122,7	121,6	182,9	198,9	15,1	96,4
в краевой бюджет	639,9	1314,3	347,6	308,4	47,1	894,3
в муниципальные бюджеты	1641,2	1267,4	1003,4	864,6	1443,0	1793,7
прочие перечисления	-	0,4	-	-	0,0	-

<sup>1)</sup> Включая средства, поступившие в отчетном году от приватизации государственного и муниципального имущества, осуществленной в предыдущие годы.



# 11. ВАЛОВОЙ РЕГИОНАЛЬНЫЙ ПРОДУКТ

11.1. Производство валового регионального продукта -----	109
11.2. Структура валового регионального продукта-----	110
11.3. Индекс физического объема валового регионального продукта -----	111
11.4. Изменение валового регионального продукта (график)-----	111

**Валовой региональный продукт** (валовая добавленная стоимость в основных ценах) – обобщающий показатель экономической деятельности региона. Представляет собой стоимость товаров и услуг, произведенных для конечного использования. Валовой региональный продукт (ВРП) рассчитывается производственным методом как разница между выпуском и промежуточным потреблением.

**Выпуск** товаров и услуг представляет собой суммарную стоимость товаров и услуг, являющихся результатом производственной деятельности единиц-резидентов экономики в отчетном периоде.

**Промежуточное потребление** состоит из стоимости товаров и услуг, которые трансформируются или полностью потребляются в процессе производства в отчетном периоде. Потребление основного капитала не входит в состав промежуточного потребления.

Публикация данных о ВРП осуществляется в основных ценах.

**Основная цена** – цена, получаемая производителем за единицу товара или услуги, без налогов на продукты, но включая субсидии на продукты.

**Налоги на производство и импорт** – это обязательные безвозмездные невозвратные платежи, взимаемые органами государственного управления с производящих единиц в связи с производством и импортом товаров и услуг (на уровне регионов не рассчитываются) или использованием факторов производства. Налоги на производство и импорт состоят из налогов на продукты и других налогов на производство.

**Субсидии на производство и импорт** – это текущие безвозмездные невозвратные платежи, которые государство производит предприятиям в связи с производством, продажей или импортом товаров и услуг или использованием факторов производства для проведения определенной экономической и социальной политики. Субсидии на производство и импорт состоят из субсидий на продукты и других субсидий на производство.

**Субсидии на продукты** – это субсидии, выплачиваемые обычно за единицу произведенного товара или услуги, то есть пропорционально количеству или стоимости товаров и услуг, производимых, продаваемых или импортируемых предприятиями-резидентами.

**Чистые налоги** – налоги за вычетом соответствующих субсидий.

В разделе приведен макроэкономический показатель, характеризующий экономику края – валовой региональный продукт (ВРП) Краснодарского края.

Валовой региональный продукт (валовая добавленная стоимость в основных ценах) в 2014г. достиг 1792 млрд. рублей, индекс физического объема валового регионального продукта к уровню 2013г. составил 100,7%, к 2010г. – 116,7%.

Удельный вес валового регионального продукта края в производстве ВРП России в 2014г. составил 3,1%.

**11.1. ПРОИЗВОДСТВО ВАЛОВОГО РЕГИОНАЛЬНОГО ПРОДУКТА**  
(по хозяйственным видам деятельности; миллионов рублей)

	2010	2011	2012	2013	2014
<b>Валовой региональный продукт</b> (валовая добавленная стоимость в основных ценах)	1028308	1244653	1459491	1662969	1792048
в том числе:					
сельское хозяйство, охота и лесное хозяйство	127569	154209	140746	151808	182900
рыболовство, рыбоводство	1103	1127	983	1017	1227
добыча полезных ископаемых	8188	8819	9015	10043	10994
обрабатывающие производства	103208	136995	171753	181217	221531
производство и распределение электроэнергии, газа и воды	25753	30941	36657	42868	45809
строительство	172335	238885	289005	342478	259970
оптовая и розничная торговля; ремонт автотранспортных средств, мотоциклов, бытовых изделий и предметов личного пользования	171208	201999	246746	280926	321904
гостиницы и рестораны	27833	33369	39798	44932	55941
транспорт и связь	158978	186285	198064	217753	260810
финансовая деятельность	4514	6080	5445	4502	4314
операции с недвижимым имуществом, аренда и предоставление услуг	73030	85385	108360	137461	155146
государственное управление и обеспечение военной безопасности; обязательное социальное обеспечение	60653	55415	76301	82648	88921
образование	32407	34333	47209	53657	59498
здравоохранение и предоставление социальных услуг	48410	54710	66355	76730	85089
предоставление прочих коммунальных, социальных и персональных услуг	13119	16102	23055	34928	37996
Производство валового регионального продукта в расчете на душу населения, рублей	196914	236751	274996	309838	330100
Удельный вес в сумме валовых региональных продуктов по России, в процентах	2,7	2,7	2,9	3,1	3,1
Удельный вес в сумме валовых региональных продуктов по ЮФО, в процентах	44,0	44,8	45,8	46,5	45,7

**11.2. СТРУКТУРА ВАЛОВОГО РЕГИОНАЛЬНОГО ПРОДУКТА**  
(по хозяйственным видам деятельности; в процентах к итогу)

	2010	2011	2012	2013	2014
<b>Валовой региональный продукт</b> (валовая добавленная стоимость в основных ценах)	100	100	100	100	100
в том числе:					
сельское хозяйство, охота и лесное хозяйство	12,4	12,4	9,6	9,1	10,2
рыболовство, рыбоводство	0,1	0,1	0,1	0,1	0,1
добыча полезных ископаемых	0,8	0,7	0,6	0,6	0,6
обрабатывающие производства	10,0	11,0	11,8	10,9	12,4
производство и распределение электроэнергии, газа и воды	2,5	2,5	2,5	2,6	2,6
строительство	16,8	19,1	19,9	20,5	14,5
оптовая и розничная торговля; ремонт автотранспортных средств, мотоциклов, бытовых изделий и предметов личного пользования	16,6	16,1	16,9	16,9	17,9
гостиницы и рестораны	2,7	2,7	2,7	2,7	3,1
транспорт и связь	15,5	15,0	13,6	13,1	14,6
финансовая деятельность	0,4	0,5	0,4	0,3	0,2
операции с недвижимым имуществом, аренда и предоставление услуг	7,1	6,9	7,4	8,3	8,7
государственное управление и обеспечение военной безопасности; обязательное социальное обеспечение	5,9	4,5	5,2	5,0	5,0
образование	3,2	2,8	3,2	3,2	3,3
здравоохранение и предоставление социальных услуг	4,7	4,4	4,5	4,6	4,7
предоставление прочих коммунальных, социальных и персональных услуг	1,3	1,3	1,6	2,1	2,1

**11.3. ИНДЕКС ФИЗИЧЕСКОГО ОБЪЕМА  
ВАЛОВОГО РЕГИОНАЛЬНОГО ПРОДУКТА**  
(в сопоставимых ценах; в процентах к предыдущему году)

	2010	2011	2012	2013	2014
<b>Валовой региональный продукт</b> (валовая добавленная стоимость в основных ценах)	106,2	107,6	103,7	103,9	100,7
в том числе:					
сельское хозяйство, охота и лесное хозяйство	103,6	112,0	83,6	109,3	105,8
рыболовство, рыбоводство	94,3	103,9	87,0	102,5	106,6
добыча полезных ископаемых	102,7	103,6	99,9	104,8	105,8
обрабатывающие производства	108,6	110,4	108,1	101,1	112,9
производство и распределение электроэнергии, газа и воды	97,6	107,0	107,9	101,8	102,7
строительство	124,9	121,5	105,2	105,5	73,3
оптовая и розничная торговля; ремонт автотранспортных средств, мотоциклов, бытовых изделий и предметов личного пользования	107,0	102,8	105,4	106,9	108,6
гостиницы и рестораны	100,2	105,1	105,4	106,6	109,4
транспорт и связь	101,7	105,5	103,9	96,2	114,3
финансовая деятельность	133,7	129,4	85,1	76,4	88,4
операции с недвижимым имуществом, аренда и предоставление услуг	104,9	97,6	125,7	109,4	105,2
государственное управление и обеспечение военной безопасности; обязательное социальное обеспечение	98,5	99,2	101,6	99,6	101,1
образование	96,7	98,6	100,8	100,6	103,0
здравоохранение и предоставление социальных услуг	97,7	95,7	104,3	103,2	101,5
предоставление прочих коммунальных, социальных и персональных услуг	94,9	110,3	105,6	108,9	97,1

**11.4. ИЗМЕНЕНИЕ ВАЛОВОГО РЕГИОНАЛЬНОГО ПРОДУКТА**  
(в основных ценах; в процентах)

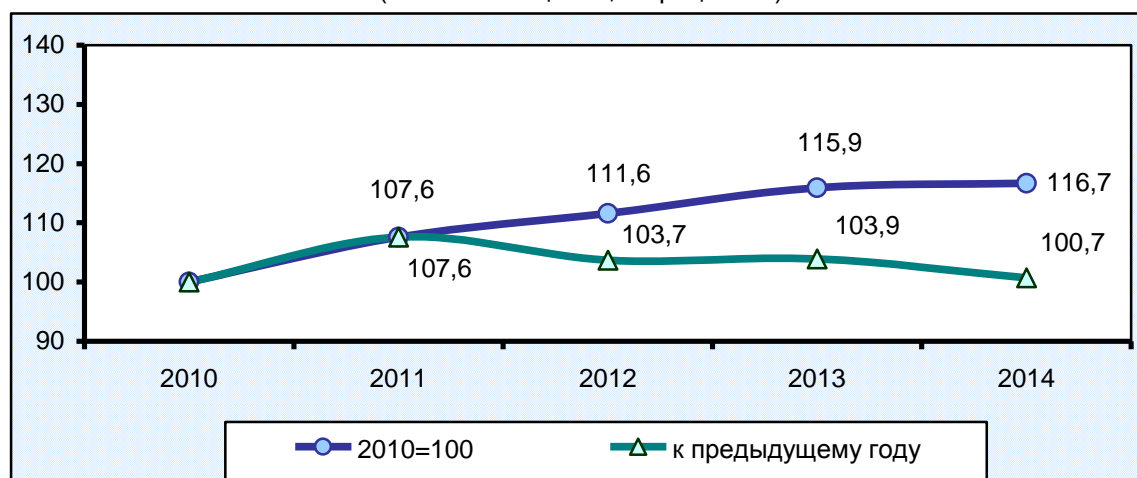

## 12. ПРОМЫШЛЕННОЕ ПРОИЗВОДСТВО

### ОСНОВНЫЕ ПОКАЗАТЕЛИ ПРОМЫШЛЕННОГО ПРОИЗВОДСТВА

- 12.1. Основные показатели добывающих, обрабатывающих производств, производства и распределения электроэнергии, газа и воды ----- 116
- 12.2. Объем отгруженных товаров собственного производства, выполненных работ и услуг собственными силами по видам экономической деятельности----- 117
- 12.3. Структура объема отгруженных товаров собственного производства, выполненных работ и услуг собственными силами по формам собственности ----- 119
- 12.4. Индексы производства по видам экономической деятельности----- 120

### ОСНОВНЫЕ ПОКАЗАТЕЛИ РАБОТЫ ОРГАНИЗАЦИЙ ОТДЕЛЬНЫХ ВИДОВ ЭКОНОМИЧЕСКОЙ ДЕЯТЕЛЬНОСТИ

- 12.5. Добыча полезных ископаемых ----- 121
- 12.6. Добыча отдельных видов полезных ископаемых ----- 121
- 12.7. Обрабатывающие производства ----- 122
- 12.8. Производство пищевых продуктов, включая напитки, и табака ----- 122
- 12.9. Производство отдельных видов пищевых продуктов, включая напитки, и табака ---- 123
- 12.10. Текстильное и швейное производство ----- 124
- 12.11. Производство отдельных видов продукции текстильного и швейного производства 125
- 12.12. Производство кожи, изделий из кожи и производство обуви----- 125
- 12.13. Производство отдельных видов кожи, изделий из кожи и обуви ----- 126
- 12.14. Обработка древесины и производство изделий из дерева ----- 126
- 12.15. Производство отдельных видов изделий из дерева и обработка древесины ----- 127
- 12.16. Целлюлозно-бумажное производство;  
издательская и полиграфическая деятельность ----- 127
- 12.17. Производство отдельных видов продукции целлюлозно-бумажного производства,  
издательской и полиграфической деятельности----- 128
- 12.18. Производство кокса и нефтепродуктов ----- 128
- 12.19. Производство отдельных видов нефтепродуктов ----- 129
- 12.20. Химическое производство ----- 129
- 12.21. Производство отдельных видов продукции химического производства----- 130
- 12.22. Производство резиновых и пластмассовых изделий----- 130
- 12.23. Производство отдельных видов резиновых и пластмассовых изделий ----- 131
- 12.24. Производство прочих неметаллических минеральных продуктов----- 131
- 12.25. Производство отдельных видов прочих неметаллических минеральных продуктов 132
- 12.26. Metallургическое производство и производство готовых металлических изделий - 132
- 12.27. Производство отдельных видов продукции металлургического производства  
и производства готовых металлических изделий ----- 133
- 12.28. Производство машин и оборудования ----- 133
- 12.29. Производство электрооборудования, электронного и оптического оборудования --- 134
- 12.30. Производство транспортных средств и оборудования----- 134
- 12.31. Прочие производства ----- 135
- 12.32. Производство отдельных видов продукции прочих обрабатывающих производств - 135
- 12.33. Производство и распределение электроэнергии, газа и воды----- 136
- 12.34. Производство электро- и теплоэнергии ----- 136

В разделе приводится информация, характеризующая работу добывающих, обрабатывающих производств, производства и распределения электроэнергии, газа и воды в целом и по входящим в них видам экономической деятельности. Публикуется информация об объеме и структуре объема отгруженных товаров собственного производства, выполненных работ и услуг собственными силами по видам экономической деятельности, производстве основных видов продукции добывающих и обрабатывающих производств, производстве электроэнергии, данные о среднесписочной численности работников организаций.

**Объем отгруженной продукции (работ, услуг)** – стоимость отгруженных или отпущенных в порядке продажи, а также прямого обмена (по договору мены) всех товаров собственного производства, выполненных работ и оказанных услуг собственными силами.

Объем отгруженных товаров представляет собой стоимость тех товаров, которые произведены данным юридическим лицом и фактически отгружены (переданы) в отчетном периоде на сторону (другим юридическим и физическим лицам), включая товары, сданные по акту заказчику на месте, независимо от того, поступили деньги на счет продавца или нет.

Объем работ и услуг, выполненных собственными силами, представляет стоимость работ и услуг, оказанных (выполненных) организацией другим юридическим и физическим лицам.

Данные приводятся в фактических отпускных ценах без налога на добавленную стоимость, акцизов и других аналогичных обязательных платежей.

Группировки по видам деятельности представляют:

- «хозяйственные виды деятельности» – совокупность организаций по их основному виду деятельности;
- «фактические (чистые) виды деятельности» – совокупность соответствующих фактических видов деятельности, осуществляемых организациями, независимо от их основного вида деятельности.

**Индекс производства** – относительный показатель, характеризующий изменение масштабов производства в сравниваемых периодах. Различают индивидуальные и сводные индексы производства. Индивидуальные индексы отражают изменение выпуска одного продукта и исчисляются как отношение объемов производства данного вида продукта в натурально-вещественном выражении в сравниваемых периодах. Сводный индекс производства характеризует совокупные изменения всех видов продукции и отражает изменение создаваемой в процессе производства стоимости в результате изменения только физического объема производимой продукции. Для исчисления сводного индекса производства индивидуальные индексы по конкретным видам продукции поэтапно агрегируются в индексы по видам деятельности, подгруппам, группам, подклассам, классам, подразделам и разделам. Индекс промышленного производства – агрегированный индекс производства по видам деятельности "добыча полезных ископаемых", "обрабатывающие производства", "производство и распределение электроэнергии, газа и воды".

В качестве весов используется структура валовой добавленной стоимости по видам экономической деятельности за базисный 2010 год.

---

**Производство промышленной продукции в натуральном выражении** приводится, как правило, по валовому выпуску, т.е. включая продукцию, израсходованную на промышленно-производственные нужды данной организации и выработанную из давальческого сырья.

Давальческое сырье – это сырье, принадлежащее заказчику и переданное на промышленную переработку другим организациям для производства из него продукции в соответствии с заключенными договорами.

Разработка данных по продукции в натуральном выражении с 01.01.2010г. осуществляется по Номенклатуре продукции, сформированной в соответствии с Общероссийским классификатором продукции по видам экономической деятельности, принятым и введенным в действие приказом Ростехрегулирования от 22 ноября 2007г. № 329-ст.

Индекс промышленного производства за 2015г. составил 100,7% к уровню 2014г. (по России – 96,6%), в том числе индекс производства промышленной продукции в добыче полезных ископаемых составил 88,0% (по России – 100,3%), обрабатывающих производствах – 101,0% (по России – 94,6%), производстве и распределении электроэнергии, газа и воды – 98,9% (по России – 98,4%).

Из трех видов экономической деятельности в крае доминирующими являются обрабатывающие производства, по которым объем отгруженных товаров в 2015г. составил 749,1 млрд. рублей, в производстве и распределении электроэнергии, газа и воды – 104,5, в добыче полезных ископаемых – 20,8 млрд. рублей.

В крае выпускается разнообразный ассортимент промышленной продукции. По целому ряду товарных позиций организации края входят в круг монополистов, либо занимают значительный удельный вес на российских отраслевых рынках, а также являются экспортёрами. Это – портландцемент, цемент глиноземистый, цемент шлаковый и аналогичные цементы, гипс строительный, серная кислота, сахар белый свекловичный в твердом состоянии, экстракты, эссенции и концентраты кофе (кофе растворимый) в виде порошка, гранул, хлопьев, брикетов, масло подсолнечное нерафинированное и его фракции, масла и жиры, кроме остатков (осадков), рафинированные, вина столовые и др.

В секторе производств, занимающихся обработкой, 39,8% объема отгруженной продукции принадлежит производству пищевой продукции (включая напитки) и табака. В настоящее время удельный вес масел и жиров, кроме остатков (осадков), рафинированных, производимых в крае, составляет 13,2% от общего объема по России, сахара-песка – 21,8%, вин столовых – 42,4%.

В Краснодарском крае традиционно производятся практически все виды алкогольной продукции: водка и ликероводочные изделия, коньяки и бренди, вина игристые и шампанские, вина столовые виноградные и фруктовые (плодовые) вина, а также некоторые другие виды алкогольной продукции.

В 2015г. организациями, производящими алкогольную продукцию, отгружено различных видов продукции (с НДС и акцизом) на 28,0 млрд. рублей, в том числе винодельческой продукции - на 26,1, спиртных напитков – на 1,9 млрд.рублей.

В структуре отгруженных алкогольных видов продукции наибольший удельный вес занимают вина столовые 54,6%, вина игристые и шампанские – 27,9%.



**ОСНОВНЫЕ ПОКАЗАТЕЛИ ПРОМЫШЛЕННОГО ПРОИЗВОДСТВА**

**12.1. ОСНОВНЫЕ ПОКАЗАТЕЛИ ДОБЫВАЮЩИХ,  
ОБРАБАТЫВАЮЩИХ ПРОИЗВОДСТВ, ПРОИЗВОДСТВА И РАСПРЕДЕЛЕНИЯ  
ЭЛЕКТРОЭНЕРГИИ, ГАЗА И ВОДЫ**

	2010	2011	2012	2013	2014	2015
<b>Индекс промышленного производства<sup>1)</sup></b> , в процентах к предыдущему году	104,2	107,1	108,3	102,5	105,3	100,7
добыча полезных ископаемых	104,1	105,0	107,6	105,4	106,0	88,0
обрабатывающие производства	104,9	108,2	107,6	102,6	105,3	101,0
производство и распределение электроэнергии, газа и воды	100,2	102,1	113,5	101,1	113,1	98,9
<b>Объем отгруженных товаров собственного производства, выполненных работ и услуг собственными силами</b> , млн. рублей						
добыча полезных ископаемых	17080	18334	18988	20948	22116	20762
обрабатывающие производства	341187	385870	483091	532123	661769	749078
производство и распределение электроэнергии, газа и воды	84354	98677	100329	117373	97150	104517
<b>Среднесписочная численность работников организаций</b> , тыс. человек						
добыча полезных ископаемых	8,1	8,1	7,8	7,9	8,2	8,9
обрабатывающие производства	184,9	175,7	170,6	168,1	164,6	162,1
производство и распределение электроэнергии, газа и воды	49,1	48,9	48,5	48,9	48,8	48,3

<sup>1)</sup> Агрегированный индекс производства по видам деятельности «добыча полезных ископаемых», «обрабатывающие производства», «производство и распределение электроэнергии, газа и воды». Данные за 2015г. предварительные, будут уточнены по результатам годовой разработки (июль 2016г.).

**12.2. ОБЪЕМ ОТГРУЖЕННЫХ ТОВАРОВ СОБСТВЕННОГО ПРОИЗВОДСТВА,  
ВЫПОЛНЕННЫХ РАБОТ И УСЛУГ СОБСТВЕННЫМИ СИЛАМИ  
ПО ВИДАМ ЭКОНОМИЧЕСКОЙ ДЕЯТЕЛЬНОСТИ**

	2010	2011	2012	2013	2014	2015
<b>Миллионов рублей</b>						
<b>Добыча полезных ископаемых</b>	17080	18334	18988	20948	22116	20762
добыча топливно-энергетических полезных ископаемых	12143	13641	13262	14765	17532	15280
добыча полезных ископаемых, кроме топливно-энергетических	4937	4693	5726	6183	4584	5482
<b>Обрабатывающие производства</b>	341187	385870	483091	532123	661769	749078
производство пищевых продуктов, включая напитки, и табака	159346	174604	191564	205427	251147	298296
текстильное и швейное производство	1976	2336	2351	1936	2453	2118
производство кожи, изделий из кожи и производство обуви	1176	1361	1770	2590	2527	2189
обработка древесины и производство изделий из дерева	1705	5654	5774	5375	5288	5735
целлюлозно-бумажное производство; издательская и полиграфическая деятельность	7953	9570	9763	10984	11089	14725
производство кокса и нефтепродуктов	51505	56708	116768	137301	205818	230220
химическое производство	11757	12791	15230	13473	19992	26383
производство резиновых и пластмассовых изделий	8707	8285	8307	10860	12189	13398
производство прочих неметаллических минеральных продуктов	33173	39413	48802	51480	51562	47545
металлургическое производство и производство готовых металлических изделий	24331	28838	29567	39134	49495	54186
производство машин и оборудования	13488	20038	22530	23554	24215	24876
производство электрооборудования, электронного и оптического оборудования	6489	6216	6884	6366	5274	8105
производство транспортных средств и оборудования	12876	11642	13346	12541	9095	9364
прочие производства	5538	5841	6968	6705	6799	6456
<b>Производство и распределение электроэнергии, газа и воды</b>	84354	98677	100329	117373	97150	104517

	2010	2011	2012	2013	2014	2015
<b>В процентах к итогу</b>						
<b>Добыча полезных ископаемых</b>	100	100	100	100	100	100
добыча топливно-энергетических полезных ископаемых	71,1	74,4	69,8	70,5	79,3	73,6
добыча полезных ископаемых, кроме топливно-энергетических	28,9	25,6	30,2	29,5	20,7	26,4
<b>Обрабатывающие производства</b>	100	100	100	100	100	100
производство пищевых продуктов, включая напитки, и табака	46,7	45,2	39,7	38,6	38,0	39,8
текстильное и швейное производство	0,6	0,6	0,5	0,4	0,4	0,3
производство кожи, изделий из кожи и производство обуви	0,3	0,4	0,4	0,5	0,4	0,3
обработка древесины и производство изделий из дерева	0,5	1,5	1,2	1,0	0,8	0,8
целлюлозно-бумажное производство; издательская и полиграфическая деятельность	2,3	2,5	2,0	2,1	1,7	2,0
производство кокса и нефтепродуктов	15,1	14,7	24,2	25,8	31,1	30,7
химическое производство	3,4	3,3	3,2	2,5	3,0	3,5
производство резиновых и пластмассовых изделий	2,6	2,1	1,7	2,0	1,8	1,8
производство прочих неметаллических минеральных продуктов	9,7	10,2	10,1	9,7	7,8	6,3
металлургическое производство и производство готовых металлических изделий	7,1	7,5	6,1	7,4	7,5	7,2
производство машин и оборудования	4,0	5,2	4,7	4,4	3,7	3,3
производство электрооборудования, электронного и оптического оборудования	1,9	1,6	1,4	1,2	0,8	1,1
производство транспортных средств и оборудования	3,8	3,0	2,8	2,4	1,4	1,3
прочие производства	2,0	2,2	2,2	2,1	1,8	1,6

**12.3. СТРУКТУРА ОБЪЕМА ОТГРУЖЕННЫХ ТОВАРОВ  
СОБСТВЕННОГО ПРОИЗВОДСТВА, ВЫПОЛНЕННЫХ РАБОТ И УСЛУГ  
СОБСТВЕННЫМИ СИЛАМИ ПО ФОРМАМ СОБСТВЕННОСТИ**  
(в процентах к итогу)

	2010	2011	2012	2013	2014	2015
<b>Добыча полезных ископаемых</b>	100	100	100	100	100	100
российская	99,3	93,7	97,0	97,3	92,7	97,2
государственная	0,4	0,2	0,2	0,1	0,1	0,1
муниципальная	0,0	0,1	0,1	0,0	0,0	0,0
частная	98,2	92,7	96,4	97,0	92,6	97,0
смешанная российская	0,7	0,7	0,3	0,2	-	-
иностранная	0,6	5,5	2,8	2,7	7,3	2,8
совместная российская и иностранная	-	0,8	0,2	-	0,0	-
<b>Обрабатывающие производства</b>	100	100	100	100	100	100
российская	77,9	75,7	72,1	76,5	76,1	71,6
государственная	2,9	2,7	2,6	3,5	1,7	2,4
муниципальная	0,1	0,1	0,0	0,0	0,1	0,0
частная	69,7	68,2	64,7	69,3	71,7	66,4
общественных и религиозных организаций (объединений)	0,1	0,1	0,1	0,1	-	0,0
потребительской кооперации	0,3	0,2	0,2	0,2	0,1	0,1
смешанная российская	4,8	4,4	4,5	3,5	2,5	2,6
иностранная	15,1	16,5	20,4	17,0	18,6	22,3
совместная российская и иностранная	7,0	7,8	7,4	6,5	5,3	6,1
государственных корпораций	-	-	0,1	-	-	-
<b>Производство и распределение электроэнергии, газа и воды</b>	100	100	100	100	100	100
российская	99,5	99,8	99,7	96,6	99,8	99,8
государственная	1,0	1,4	1,7	1,2	1,6	1,4
муниципальная	7,4	6,9	6,5	6,1	8,4	8,2
частная	60,6	62,3	63,2	63,8	82,9	81,3
общественных и религиозных организаций (объединений)	0,0	0,0	0,0	0,0	0,0	0,0
смешанная российская	30,5	29,2	28,3	25,6	6,9	8,9
иностранная	0,0	0,0	0,2	0,0	0,1	0,1
совместная российская и иностранная	0,4	0,2	0,1	3,4	0,1	0,1

**12.4. ИНДЕКСЫ ПРОИЗВОДСТВА  
ПО ВИДАМ ЭКОНОМИЧЕСКОЙ ДЕЯТЕЛЬНОСТИ**  
(в процентах к предыдущему году)

	2010	2011	2012	2013	2014	2015
<b>Промышленное производство – всего</b>	104,2	107,1	108,3	102,5	105,3	100,7
в том числе по видам экономической деятельности:						
<b>Добыча полезных ископаемых</b>	104,1	105,0	107,6	105,4	106,0	88,0
добыча топливно-энергетических полезных ископаемых	90,2	101,6	101,5	110,8	101,6	91,9
добыча полезных ископаемых, кроме топливно-энергетических	139,1	110,6	116,7	98,2	112,7	83,4
<b>Обрабатывающие производства</b>	104,9	108,2	107,6	102,6	105,3	101,0
производство пищевых продуктов, включая напитки, и табака	104,6	102,6	96,3	100,5	112,1	101,5
текстильное и швейное производство	131,9	95,5	97,4	112,5	107,3	105,2
производство кожи, изделий из кожи и производство обуви	173,4	119,5	93,8	129,0	106,5	70,6
обработка древесины и производство изделий из дерева	94,6	96,4	99,1	103,8	105,3	99,7
целлюлозно-бумажное производство; издательская и полиграфическая деятельность	112,4	91,9	96,5	93,4	106,2	99,5
производство кокса и нефтепродуктов	106,7	109,0	107,4	113,8	130,5	106,5
химическое производство	113,3	108,5	106,3	100,7	113,8	128,8
производство резиновых и пластмассовых изделий	112,4	151,8	116,5	134,0	104,4	89,8
производство прочих неметаллических минеральных продуктов	106,4	115,0	109,6	103,2	91,1	102,8
металлургическое производство и производство готовых металлических изделий	93,0	103,6	155,7	111,9	98,1	104,7
производство машин и оборудования	88,5	120,6	105,4	100,2	105,8	62,5
производство электрооборудования, электронного и оптического оборудования	116,3	150,1	107,2	84,2	38,4	98,8
производство транспортных средств и оборудования	123,3	101,7	102,2	114,7	69,3	109,7
прочие производства	127,6	96,1	107,3	84,0	110,5	90,4
<b>Производство и распределение электроэнергии, газа и воды</b>	100,2	102,1	113,5	101,1	113,1	98,9

**ОСНОВНЫЕ ПОКАЗАТЕЛИ РАБОТЫ ОРГАНИЗАЦИЙ  
ОТДЕЛЬНЫХ ВИДОВ ЭКОНОМИЧЕСКОЙ ДЕЯТЕЛЬНОСТИ**

**12.5. ДОБЫЧА ПОЛЕЗНЫХ ИСКОПАЕМЫХ**

	2010	2011	2012	2013	2014	2015
<b>Индекс производства</b> , в процентах к предыдущему году	104,1	105,0	107,6	105,4	106,0	88,0
<b>Объем отгруженных товаров собственного производства, выполненных работ и услуг собственными силами</b> , млн. рублей	17080	18334	18988	20948	22116	20762
в том числе организаций без субъектов малого предпринимательства	14788	16434	16503	17279	18468	16039
<b>Среднесписочная численность работников организаций</b> , тыс. человек	8,1	8,1	7,8	7,9	8,2	8,9
в том числе организаций без субъектов малого предпринимательства	5,7	5,9	5,8	5,9	5,8	6,5

**12.6. ДОБЫЧА ОТДЕЛЬНЫХ ВИДОВ ПОЛЕЗНЫХ ИСКОПАЕМЫХ**

	2012	2013	2014	2015
<b>Нефть добытая, включая газовый конденсат</b> , тыс. тонн	... <sup>1)</sup>	1077	1030	999
в том числе:				
нефть добытая	... <sup>1)</sup>	... <sup>1)</sup>	... <sup>1)</sup>	... <sup>1)</sup>
конденсат газовый нестабильный	114	147	166	128
<b>Газ естественный</b> , млн. куб. м	3362	3504	3476	3186
в том числе:				
газ природный	2970	3144	3181	2919
газ нефтяной (попутный)	391	359	296	268
<b>Материалы строительные нерудные</b> , млн. куб. м	21	21	16	16

<sup>1)</sup> Здесь и далее данные не публикуются в соответствии с Федеральным законом от 29.11.07 № 282-ФЗ «Об официальном статистическом учете и системе государственной статистики в Российской Федерации» (ст.4, п.5; ст.9, п.1), в целях обеспечения конфиденциальности первичных статистических данных, полученных от организаций.

12.7. ОБРАБАТЫВАЮЩИЕ ПРОИЗВОДСТВА

	2010	2011	2012	2013	2014	2015
<b>Индекс производства</b> , в процентах к предыдущему году	104,9	108,2	107,6	102,6	105,3	101,0
<b>Объем отгруженных товаров собственного производства, выполненных работ и услуг собственными силами</b> , млн. рублей	341187	385870	483091	532123	661769	749078
в том числе организаций без субъектов малого предпринимательства	295267	337553	429939	475065	600305	605933
<b>Среднесписочная численность работников организаций</b> , тыс. человек	184,9	175,7	170,6	168,1	164,6	162,1
в том числе организаций без субъектов малого предпринимательства	124,3	121,0	116,2	113,6	110,4	107,6

12.8. ПРОИЗВОДСТВО ПИЩЕВЫХ ПРОДУКТОВ, ВКЛЮЧАЯ НАПИТКИ, И ТАБАКА

	2010	2011	2012	2013	2014	2015
<b>Индекс производства</b> , в процентах к предыдущему году	104,6	102,6	96,3	100,5	112,1	101,5
<b>Объем отгруженных товаров собственного производства, выполненных работ и услуг собственными силами</b> , млн. рублей	159346	174604	191564	205427	251147	298296
в том числе организаций без субъектов малого предпринимательства	147554	163645	177387	189602	234500	272339
<b>Среднесписочная численность работников организаций</b> , тыс. человек	79,4	76,4	73,3	70,0	68,0	67,7
в том числе организаций без субъектов малого предпринимательства	60,9	58,5	55,4	52,4	50,8	50,6

**12.9. ПРОИЗВОДСТВО ОТДЕЛЬНЫХ ВИДОВ  
ПИЩЕВЫХ ПРОДУКТОВ, ВКЛЮЧАЯ НАПИТКИ, И ТАБАКА**  
(ТЫСЯЧ ТОНН)

	2012	2013	2014	2015
Мясо и субпродукты пищевые убойных животных	27,0	32,8	39,6	65,5
Мясо и субпродукты пищевые домашней птицы	94,6	100,1	103,1	112,9
Жиры крупного рогатого скота, овец, коз и свиней	1,5	1,3	1,4	2,4
Изделия колбасные	87,3	77,1	80,1	69,5
Полуфабрикаты мясные (мясосодержащие) охлажденные	15,7	24,3	28,4	43,1
Полуфабрикаты мясные (мясосодержащие) подмороженные и замороженные	38,2	44,3	34,1	29,5
Консервы мясные (мясосодержащие), млн. условных банок	3,5	3,8	4,3	3,9
Рыба живая	8,5	9,7	9,4	10,7
Рыба свежая или охлажденная	18,3	22,9	27,3	33,3
Фрунтоовощные консервы, млн. условных банок	920,9	976,6	1116,5	1275,3
Соки фруктовые и овощные, млн. условных банок	92,6	97,1	161,5	116,9
Джемы, желе фруктовые и ягодные; компоты фруктовые и ягодные; пюре и пасты фруктовые, ягодные и ореховые, млн. условных банок	37,5	18,3	15,7	27,1
Масла растительные нерафинированные	917,0	815,4	901,2	607,6
Масла и жиры, кроме остатков (осадков), рафинированные	432,6	507,5	536,6	334,2
Спреды, тонн	533,3	539,1	724,7	857,2
Молоко жидкое обработанное	334,1	322,5	326,2	301,4
Продукты кисломолочные	155,8	161,9	165,3	159,6
Масло сливочное и пасты масляные	10,0	10,2	9,7	10,1
Сыр и творог	90,0	75,0	82,7	87,2
Мороженое и десерты замороженные прочие	6,5	10,0	16,0	21,2
Молоко сгущенное, млн. условных банок	... <sup>1)</sup>	... <sup>1)</sup>	... <sup>1)</sup>	... <sup>1)</sup>
Мука из зерновых культур, овощных и других растительных культур; смеси из них	440,8	448,0	447,5	470,7
Крупа, мука грубого помола и гранулы из зерновых культур, не включенные в другие группировки	427,5	342,2	318,0	329,9
Комбикорма	761,7	749,1	743,1	866,5
Добавки белково-витаминные	3,4	3,4	2,6	2,7
Хлеб и хлебобулочные изделия	320,7	326,2	320,5	321,4



	2012	2013	2014	2015
Сахар белый свекловичный или тростниковый в твердом и жидком состояниях без вкусоароматических или красящих добавок и сахароза химически чистая	1228,7	1076,2	1125,3	1228,8
Изделия макаронные без начинки, не подвергнутые тепловой обработке или не приготовленные каким-либо другим способом	1,0	1,5	2,2	6,3
Кондитерские изделия	83,3	85,0	93,6	98,6
Майонезы. Соусы майонезные. Соусы на основе растительных масел. Кремы на растительных маслах	19,6	23,7	19,0	19,0
Кетчуп и соусы томатные прочие, млн. условных банок	43,0	43,1	45,3	51,4
Водка, тыс. дкл	255,3	... <sup>1)</sup>	... <sup>1)</sup>	... <sup>1)</sup>
Вина игристые и шампанские, тыс. дкл	2896,4	3324,9	3108,5	3489,0
Коньяк, тыс. дкл	155,9	122,0	93,9	156,4
Вина столовые, млн. дкл	18,1	14,8	13,5	14,3
Пиво, кроме отходов пивоварения, млн. дкл	20,7	15,7	15,6	17,4
Воды минеральные и газированные неподслащенные и неароматизированные, млн. полулитров	283,7	274,9	269,6	237,8
Воды газированные, содержащие добавки сахара или других подслащивающих или вкусоароматических веществ, млн. дкл	11,8	12,7	7,0	6,9
Сигареты, млрд. штук	... <sup>1)</sup>	... <sup>1)</sup>	... <sup>1)</sup>	... <sup>1)</sup>

## 12.10. ТЕКСТИЛЬНОЕ И ШВЕЙНОЕ ПРОИЗВОДСТВО

	2010	2011	2012	2013	2014	2015
<b>Индекс производства</b> , в процентах к предыдущему году	131,9	95,5	97,4	112,5	107,3	105,2
<b>Объем отгруженных товаров собственного производства, выполненных работ и услуг собственными силами</b> , млн. рублей	1976	2336	2351	1936	2453	2118
в том числе организаций без субъектов малого предпринимательства	1086	1378	1335	1044	1331	1325
<b>Среднесписочная численность работников организаций</b> , тыс. человек	6,1	5,3	4,9	4,5	4,2	4,1
в том числе организаций без субъектов малого предпринимательства	3,2	3,1	2,8	2,5	2,3	2,1

**12.11. ПРОИЗВОДСТВО ОТДЕЛЬНЫХ ВИДОВ  
ПРОДУКЦИИ ТЕКСТИЛЬНОГО И ШВЕЙНОГО ПРОИЗВОДСТВА**  
(тысяч штук)

	2012	2013	2014	2015
Ткани готовые, тыс. кв. м	... <sup>1)</sup>	... <sup>1)</sup>	... <sup>1)</sup>	... <sup>1)</sup>
Одеяла (кроме электрических одеял) и пледы дорожные	41,5	31,6	32,2	32,8
Белье постельное	310,3	314,4	318,3	344,2
Изделия трикотажные чулочно-носочные, тыс. пар	334,0	330,5	333,8	492,8
Трикотажные изделия	3297,3	3329,2	3363,4	3640,5
Костюмы	215,6	364,1	369,6	347,3
Платья, сарафаны женские или для девочек	163,0	165,6	170,7	167,8
Брюки, бриджи, шорты	344,4	343,1	348,7	432,1
Рубашки мужские или для мальчиков, кроме трикотажных	528,2	815,0	817,5	722,2
Куртки теплые	7,4	6,4	7,8	19,7
Спецодежда	700,8	588,3	589,8	576,6

**12.12. ПРОИЗВОДСТВО КОЖИ, ИЗДЕЛИЙ ИЗ КОЖИ  
И ПРОИЗВОДСТВО ОБУВИ**

	2010	2011	2012	2013	2014	2015
<b>Индекс производства, в процентах к предыдущему году</b>	173,4	119,5	93,8	129,0	106,5	70,6
<b>Объем отгруженных товаров собственного производства, выполненных работ и услуг собственными силами, млн. рублей</b>	1176	1361	1770	2590	2527	2189
в том числе организаций без субъек- тов малого предпринимательства	1044	1273	1701	2534	2423	1977
<b>Среднесписочная численность работников организаций, тыс. человек</b>	1,3	1,2	1,0	1,1	0,9	0,8
в том числе организаций без субъек- тов малого предпринимательства	0,9	0,9	0,8	0,8	0,7	0,6

**12.13. ПРОИЗВОДСТВО ОТДЕЛЬНЫХ ВИДОВ КОЖИ,  
ИЗДЕЛИЙ ИЗ КОЖИ И ОБУВИ**

	2012	2013	2014	2015
Хромовые кожтовары, тыс. кв. дм	... <sup>1)</sup>	... <sup>1)</sup>	... <sup>1)</sup>	... <sup>1)</sup>
Чемоданы, сумки дамские и аналогичные изделия, из любого материала, тыс. штук	8,4	12,0	12,9	10,0
Обувь, тыс. пар	21188	27199	27179	18432
обувь водонепроницаемая на подошве и с верхом из резины или пластмассы	2119	2958	1502	790
обувь на подошве и с верхом из резины или пластмассы	8393	8256	12187	9802
обувь с верхом из кожи	12,1	14,6	10,1	5,4
обувь с верхом из текстильных материалов, кроме спортивной обуви	10513	15890	13422	7824

**12.14. ОБРАБОТКА ДРЕВЕСИНЫ И ПРОИЗВОДСТВО ИЗДЕЛИЙ ИЗ ДЕРЕВА**

	2010	2011	2012	2013	2014	2015
<b>Индекс производства, в процентах к предыдущему году</b>	94,6	96,4	99,1	103,8	105,3	99,7
<b>Объем отгруженных товаров собственного производства, выполненных работ и услуг собственными силами, млн. рублей</b>	1705	5654	5774	5375	5288	5735
в том числе организаций без субъектов малого предпринимательства	625	483	363	408	221	529
<b>Среднесписочная численность работников организаций, тыс. человек</b>	5,9	4,6	4,4	4,2	3,9	3,9
в том числе организаций без субъектов малого предпринимательства	2,2	1,6	1,3	1,1	1,0	0,9

**12.15. ПРОИЗВОДСТВО ОТДЕЛЬНЫХ ВИДОВ ИЗДЕЛИЙ ИЗ ДЕРЕВА  
И ОБРАБОТКА ДРЕВЕСИНЫ**

	2012	2013	2014	2015
Лесоматериалы, продольно распиленные или расколотые, разделенные на слои или лущеные, толщиной более 6 мм; шпалы железнодорожные или трамвайные деревянные, непитанные, тыс. куб. м	158,8	153,0	152,0	145,3
Щепа технологическая для прочих производств, тыс. плотных куб. м	1,6	1,6	10,4	2,5
Шпон строганный прочих пород, тыс. кв. м	32,2	44,1	72,6	70,2
Плиты древесностружечные и аналогичные плиты из древесины и других одревесневших материалов, тыс. условных куб. м	2,1	2,6	2,6	2,5
Блоки оконные в сборе (комплектно), тыс. кв. м	46,0	40,6	31,9	24,7
Блоки дверные в сборе (комплектно), тыс. кв. м	150,6	159,8	150,2	148,9
Паркет щитовой деревянный прочий, тыс. кв. м	160,5	105,1	75,5	49,7
Помещения деревянные контейнерного типа, штук	404	243	193	100
Поддоны деревянные, включая поддоны с бортами, и прочие щиты деревянные погрузочные, млн. штук	1,6	1,4	1,4	1,4
Комплекты деталей деревянных ящиков для других продовольственных товаров, тыс. куб. м	15,8	10,8	15,1	13,9

**12.16. ЦЕЛЛЮЛОЗНО-БУМАЖНОЕ ПРОИЗВОДСТВО;  
ИЗДАТЕЛЬСКАЯ И ПОЛИГРАФИЧЕСКАЯ ДЕЯТЕЛЬНОСТЬ**

	2010	2011	2012	2013	2014	2015
<b>Индекс производства,</b> в процентах к предыдущему году	112,4	91,9	96,5	93,4	106,2	99,5
<b>Объем отгруженных товаров собственного производства, выполненных работ и услуг собственными силами, млн. рублей</b>	7953	9570	9763	10984	11089	14725
в том числе организаций без субъектов малого предпринимательства	4178	5214	6070	6944	7424	9522
<b>Среднесписочная численность работников организаций, тыс. человек</b>	7,7	7,2	6,9	7,0	7,4	7,2
в том числе организаций без субъектов малого предпринимательства	3,0	2,8	2,7	2,6	2,9	2,6

**12.17. ПРОИЗВОДСТВО ОТДЕЛЬНЫХ ВИДОВ ПРОДУКЦИИ  
ЦЕЛЛЮЛОЗНО–БУМАЖНОГО ПРОИЗВОДСТВА,  
ИЗДАТЕЛЬСКОЙ И ПОЛИГРАФИЧЕСКОЙ ДЕЯТЕЛЬНОСТИ**

	2012	2013	2014	2015
Бумага, тыс. тонн	13,8	14,1	26,1	23,4
Ящики из гофрированного картона (тара транспортная), млн. кв. м	107,0	113,1	124,0	125,5
Коробки (тара потребительская) из гофрированного картона, тонн	8,2	26,8	32,4	40,0
Журналы (листов-оттисков), млн. штук	15,0	16,0	13,3	6,7
Газеты (экземпляров, тираж условный в 4-х полосном исчислении формата А2), млн. штук	299,0	239,8	237,5	217,8
Книги, брошюры, листовки печатные и аналогичные материалы печатные в виде отдельных листов (листов-оттисков), млн. штук	95,8	56,4	63,2	78,9
Ярлыки и этикетки из бумаги или картона, млн. штук	2022	1955	1969	2023

**12.18. ПРОИЗВОДСТВО КОКСА И НЕФТЕПРОДУКТОВ**

	2010	2011	2012	2013	2014	2015
<b>Индекс производства, в процентах к предыдущему году</b>	106,7	109,0	107,4	113,8	130,5	106,5
<b>Объем отгруженных товаров собственного производства, выполненных работ и услуг собственными силами, млн. рублей</b>	51505	56708	116768	137301	205818	230220
в том числе организаций без субъектов малого предпринимательства	51197	56616	116736	136806	205100	164561
<b>Среднесписочная численность работников организаций, тыс. человек</b>	3,3	3,4	3,6	4,1	4,4	4,6
в том числе организаций без субъектов малого предпринимательства	3,0	3,2	3,6	3,8	4,2	4,4

**12.19. ПРОИЗВОДСТВО ОТДЕЛЬНЫХ ВИДОВ НЕФТЕПРОДУКТОВ**  
(ТЫСЯЧ ТОНН)

	2012	2013	2014	2015
Нефть, поступившая на переработку (первичная переработка нефти)	13460	15269	20962	21313
Бензин автомобильный	... <sup>1)</sup>	... <sup>1)</sup>	... <sup>1)</sup>	... <sup>1)</sup>
Топливо реактивное керосиновое (керосин авиационный)	... <sup>1)</sup>	... <sup>1)</sup>	... <sup>1)</sup>	... <sup>1)</sup>
Топливо дизельное	3896	4349	5769	5976
Топливо печное бытовое	545	621	... <sup>1)</sup>	... <sup>1)</sup>
Мазут топочный	5947	6843	9783	9523

**12.20. ХИМИЧЕСКОЕ ПРОИЗВОДСТВО**

	2010	2011	2012	2013	2014	2015
<b>Индекс производства,</b> в процентах к предыдущему году	113,3	108,5	106,3	100,7	113,8	128,8
<b>Объем отгруженных товаров собственного производства, выполненных работ и услуг собственными силами,</b> млн. рублей	11757	12791	15230	13473	19992	26383
в том числе организаций без субъектов малого предпринимательства	9837	11706	13591	11698	16715	22179
<b>Среднесписочная численность работников организаций,</b> тыс. человек	4,4	4,4	4,3	4,6	4,6	4,6
в том числе организаций без субъектов малого предпринимательства	2,4	2,5	2,4	2,6	2,7	2,8

**12.21. ПРОИЗВОДСТВО ОТДЕЛЬНЫХ ВИДОВ ПРОДУКЦИИ  
ХИМИЧЕСКОГО ПРОИЗВОДСТВА**  
(тысяч тонн)

	2012	2013	2014	2015
Кислота серная, олеум	... <sup>1)</sup>	... <sup>1)</sup>	... <sup>1)</sup>	... <sup>1)</sup>
Минеральные удобрения или химические (в пересчете на 100% питательных веществ)	... <sup>1)</sup>	... <sup>1)</sup>	... <sup>1)</sup>	... <sup>1)</sup>
Пластмассы в первичных формах	... <sup>1)</sup>	... <sup>1)</sup>	... <sup>1)</sup>	... <sup>1)</sup>
Материалы лакокрасочные на основе полимеров	30,0	44,3	50,0	42,1
Материалы лакокрасочные, аналогичные материалы и связанные с ними продукты; краски художествен- ные и полиграфические, прочие	12,3	12,1	20,1	13,5
Мыло в переводе на 40% содержание жирных кислот	... <sup>1)</sup>	... <sup>1)</sup>	... <sup>1)</sup>	... <sup>1)</sup>
Средства моющие	2,1	2,1	2,4	... <sup>1)</sup>
Волокна синтетические, тонн	... <sup>1)</sup>	... <sup>1)</sup>	... <sup>1)</sup>	... <sup>1)</sup>
Косметические изделия, млн. штук	... <sup>1)</sup>	... <sup>1)</sup>	... <sup>1)</sup>	... <sup>1)</sup>

**12.22. ПРОИЗВОДСТВО РЕЗИНОВЫХ И ПЛАСТМАССОВЫХ ИЗДЕЛИЙ**

	2010	2011	2012	2013	2014	2015
<b>Индекс производства,</b> в процентах к предыдущему году	112,4	151,8	116,5	134,0	104,4	89,8
<b>Объем отгруженных товаров собственного производства, выполненных работ и услуг собственными силами,</b> млн. рублей	8707	8285	8307	10860	12189	13398
в том числе организаций без субъектов малого предпринима- тельства	3704	4032	4975	6302	6813	7509
<b>Среднесписочная численность работников организаций,</b> тыс. человек	5,0	4,8	4,7	5,0	5,1	4,9
в том числе организаций без субъектов малого предпринима- тельства	2,3	2,4	2,3	2,7	2,6	2,4

**12.23. ПРОИЗВОДСТВО ОТДЕЛЬНЫХ ВИДОВ  
РЕЗИНОВЫХ И ПЛАСТМАССОВЫХ ИЗДЕЛИЙ**

	2012	2013	2014	2015
Ленты конвейерные, армированные текстильными материалами, тыс. кв. м	42,7	36,1	24,2	11,0
Ремни приводные плоские нарезной конструкции (конечные), тыс. кв. м	166,8	126,6	136,4	115,9
Пластины, листы, полоса, ленты из пористой резины, тонн	18,0	14,0	...1)	...1)
Мешки и сумки, включая конические, из полимеров этилена, млн.штук	779,0	825,9	825,7	837,8
Трубы, трубки, шланги, рукава и их фитинги полимерные, тыс.тонн	34,0	38,2	43,8	45,8
Плиты, листы, пленка и полосы (ленты) полимерные, неармированные или не комбинированные с другими материалами, тыс.тонн	1,2	0,8	1,0	1,9

**12.24. ПРОИЗВОДСТВО ПРОЧИХ НЕМЕТАЛЛИЧЕСКИХ  
МИНЕРАЛЬНЫХ ПРОДУКТОВ**

	2010	2011	2012	2013	2014	2015
<b>Индекс производства,</b> в процентах к предыдущему году	106,4	115,0	109,6	103,2	91,1	102,8
<b>Объем отгруженных товаров собственного производства, выполненных работ и услуг собственными силами, млн. рублей</b>	33173	39413	48802	51480	51562	47545
в том числе организаций без субъек- тов малого предпринимательства	27173	33666	41754	43107	42089	38673
<b>Среднесписочная численность работников организаций,</b> тыс. человек	22,1	21,6	21,7	21,9	21,5	20,2
в том числе организаций без субъек- тов малого предпринимательства	15,3	15,3	15,4	15,8	15,1	14,1



**12.25. ПРОИЗВОДСТВО ОТДЕЛЬНЫХ ВИДОВ  
ПРОЧИХ НЕМЕТАЛЛИЧЕСКИХ МИНЕРАЛЬНЫХ ПРОДУКТОВ**

	2012	2013	2014	2015
Посуда столовая и кухонная, изделия хозяйственные и туалетные из фарфора прочие, млн. штук	... <sup>1)</sup>	... <sup>1)</sup>	... <sup>1)</sup>	... <sup>1)</sup>
Стекло безопасное закаленное (сталинит), тыс. кв. м	... <sup>1)</sup>	... <sup>1)</sup>	... <sup>1)</sup>	... <sup>1)</sup>
Стекло безопасное многослойное, тыс. кв. м	43,8	25,7	... <sup>1)</sup>	... <sup>1)</sup>
Бутылки из стекла для напитков пищевых продуктов, млн. штук	... <sup>1)</sup>	... <sup>1)</sup>	... <sup>1)</sup>	... <sup>1)</sup>
Портландцемент, цемент глиноземистый, цемент шлаковый и аналогичные цементы гидравлические, тыс.тонн	... <sup>1)</sup>	6057,4	6344,1	6504,1
Конструкции и детали сборные железобетонные, тыс.куб. м	1143,9	1163,7	957,3	917,9
Кирпич керамический неогнеупорный строительный, млн. усл. кирпичей	542,4	498,7	499,8	513,4
Блоки, камни стеновые мелкие из бетона, млн.усл.кирпичей	42,1	21,1	32,9	37,7
Блоки стеновые крупные (включая блоки стен подвалов) из бетона, млн. усл. кирпичей	43,2	42,8	41,7	40,4
Гипс (алебастр), тыс.тонн	... <sup>1)</sup>	... <sup>1)</sup>	... <sup>1)</sup>	... <sup>1)</sup>
Известь строительная, тыс.тонн	33,4	33,3	25,2	24,4
Известь технологическая, тыс.тонн	... <sup>1)</sup>	55,4	85,9	94,7

**12.26. МЕТАЛЛУРГИЧЕСКОЕ ПРОИЗВОДСТВО  
И ПРОИЗВОДСТВО ГОТОВЫХ МЕТАЛЛИЧЕСКИХ ИЗДЕЛИЙ**

	2010	2011	2012	2013	2014	2015
<b>Индекс производства,</b> в процентах к предыдущему году	93,0	103,6	155,7	111,9	98,1	104,7
<b>Объем отгруженных товаров собственного производства, выполненных работ и услуг собственными силами,</b> млн. рублей	24331	28838	29567	39134	49495	54186
в том числе организаций без субъектов малого предпринимательства	20148	25543	26445	33587	44041	47592
<b>Среднесписочная численность работников организаций,</b> тыс. человек	9,2	9,9	10,2	10,3	11,1	11,0
в том числе организаций без субъектов малого предпринимательства	5,5	6,0	6,3	6,4	7,4	7,4

**12.27. ПРОИЗВОДСТВО ОТДЕЛЬНЫХ ВИДОВ ПРОДУКЦИИ  
МЕТАЛЛУРГИЧЕСКОГО ПРОИЗВОДСТВА  
И ПРОИЗВОДСТВА ГОТОВЫХ МЕТАЛЛИЧЕСКИХ ИЗДЕЛИЙ**  
(тысяч тонн)

	2012	2013	2014	2015
Сталь	... <sup>1)</sup>	... <sup>1)</sup>	... <sup>1)</sup>	... <sup>1)</sup>
Слитки, прочие формы первичные и полуфабрикаты, тонн	... <sup>1)</sup>	... <sup>1)</sup>	... <sup>1)</sup>	... <sup>1)</sup>
Конструкции строительные сборные из стали	230,2	228,5	208,0	192,3
Конструкции строительные сборные из алюминия и его сплавов	1,9	1,7	0,4	0,4
Ткань металлическая, решетки, сетки и ограждения из проволоки из черных металлов или из меди	1,6	1,6	1,6	1,6
Электроды сварочные с покрытием, используемые для электродуговой сварки, тонн	175,9	234,6	129,9	837,6

**12.28. ПРОИЗВОДСТВО МАШИН И ОБОРУДОВАНИЯ**

	2010	2011	2012	2013	2014	2015
<b>Индекс производства</b> , в процентах к предыдущему году	88,5	120,6	105,4	100,2	105,8	62,5
<b>Объем отгруженных товаров собственного производства, выполненных работ и услуг собственными силами</b> , млн. рублей	13488	20038	22530	23554	24215	24876
в том числе организаций без субъектов малого предпринимательства	8932	12916	16288	20197	20747	19628
<b>Среднесписочная численность работников организаций</b> , тыс. человек	16,4	14,4	14,2	14,3	13,8	13,8
в том числе организаций без субъектов малого предпринимательства	9,6	9,4	8,9	9,1	8,5	8,3

**12.29. ПРОИЗВОДСТВО ЭЛЕКТРООБОРУДОВАНИЯ,  
ЭЛЕКТРОННОГО И ОПТИЧЕСКОГО ОБОРУДОВАНИЯ**

	2010	2011	2012	2013	2014	2015
<b>Индекс производства</b> , в процентах к предыдущему году	116,3	150,1	107,2	84,2	38,4	98,8
<b>Объем отгруженных товаров собственного производства, выполненных работ и услуг собственными силами</b> , млн. рублей	6489	6216	6884	6366	5274	8105
в том числе организаций без субъектов малого предпринимательства	3505	5183	4831	4246	3151	4731
<b>Среднесписочная численность работников организаций</b> , тыс. человек	4,7	4,2	4,4	4,2	4,1	4,1
в том числе организаций без субъектов малого предпринимательства	2,6	2,4	2,7	2,4	2,2	2,2

**12.30. ПРОИЗВОДСТВО ТРАНСПОРТНЫХ СРЕДСТВ И ОБОРУДОВАНИЯ**

	2010	2011	2012	2013	2014	2015
<b>Индекс производства</b> , в процентах к предыдущему году	123,3	101,7	102,2	114,7	69,3	109,7
<b>Объем отгруженных товаров собственного производства, выполненных работ и услуг собственными силами</b> , млн. рублей	12876	11642	13346	12541	9095	9364
в том числе организаций без субъектов малого предпринимательства	12544	11604	13154	12176	8789	8416
<b>Среднесписочная численность работников организаций</b> , тыс. человек	10,8	10,5	9,1	9,1	7,7	7,0
в том числе организаций без субъектов малого предпринимательства	10,2	10,1	9,0	8,8	7,4	6,6

**12.31. ПРОЧИЕ ПРОИЗВОДСТВА**

	2010	2011	2012	2013	2014	2015
<b>Индекс производства,</b> в процентах к предыдущему году	127,6	96,1	107,3	84,0	110,5	90,4
<b>Объем отгруженных товаров собственного производства, выполненных работ и услуг собственными силами, млн. рублей</b>	5538	5841	6968	6705	6799	6456
в том числе организаций без субъек- тов малого предпринимательства	2574	1724	1841	2019	2134	1471
<b>Среднесписочная численность работников организаций,</b> тыс. человек	7,4	6,7	6,7	6,4	6,4	6,6
в том числе организаций без субъек- тов малого предпринимательства	2,0	1,6	1,4	1,1	1,0	1,0

**12.32. ПРОИЗВОДСТВО ОТДЕЛЬНЫХ ВИДОВ ПРОДУКЦИИ  
ПРОЧИХ ОБРАБАТЫВАЮЩИХ ПРОИЗВОДСТВ**  
(тысяч штук)

	2012	2013	2014	2015
Стулья	304,2	289,1	327,4	285,1
Кресла	43,0	29,1	29,4	37,8
Диваны, кушетки, софы, тахты	30,9	28,6	34,2	44,8
Диваны-кровати	22,6	16,8	16,9	16,8
Кровати деревянные	64,2	52,2	50,9	56,1
Шкафы кухонные, для спальни, столовой и гостиной	187,2	129,1	134,3	144,1
Столы кухонные, для столовой и гостиной	152,4	100,5	125,5	133,3

12.33. ПРОИЗВОДСТВО И РАСПРЕДЕЛЕНИЕ ЭЛЕКТРОЭНЕРГИИ, ГАЗА И ВОДЫ

	2010	2011	2012	2013	2014	2015
<b>Индекс производства, в процентах к предыдущему году</b>	100,2	102,1	113,5	101,1	113,1	98,9
<b>Объем отгруженных товаров собственного производства, выполненных работ и услуг собственными силами, млн. рублей</b>	84354	98677	100329	117373	97150	104517
в том числе организаций без субъектов малого предпринимательства	82260	96833	98110	114756	94460	101283
<b>Среднесписочная численность работников организаций, тыс. человек</b>	49,1	48,9	48,5	48,9	48,8	48,3
в том числе организаций без субъектов малого предпринимательства	46,4	46,2	46,4	46,6	46,4	45,3

12.34. ПРОИЗВОДСТВО ЭЛЕКТРО- И ТЕПЛОЭНЕРГИИ

	2012	2013	2014	2015
<b>Электроэнергия, млн. кВт-ч</b>	7980	9944	11993	11750
в том числе произведенная электростанциями:				
тепловыми	7775	9651	11691	11463
гидроэлектростанциями	...1)	...1)	...1)	...1)
<b>Теплоэнергия, тыс. Гкал</b>	16484	14857	15100	14775
в том числе отпущенная:				
электростанциями	5030	4092	4440	4412
котельными	11412	10719	10629	10337
прочими электростанциями	7	9	32	25

# 13. СЕЛЬСКОЕ ХОЗЯЙСТВО

## ОСНОВНЫЕ ПОКАЗАТЕЛИ СЕЛЬСКОГО ХОЗЯЙСТВА

13.1. Продукция сельского хозяйства по категориям хозяйств-----	141
13.2. Структура продукции сельского хозяйства по категориям хозяйств (диаграмма) -----	142
13.3. Структура валовой продукции сельского хозяйства по отраслям производства (диаграмма) -----	142
13.4. Индексы физического объема продукции сельского хозяйства -----	143
13.5. Структура производства основных видов сельскохозяйственной продукции по категориям хозяйств -----	143
13.6. Производство основных видов сельскохозяйственной продукции в хозяйствах населения-----	144
13.7. Удельный вес крестьянских (фермерских) хозяйств в общем объеме производства основных видов сельскохозяйственной продукции (диаграмма)-----	145

## РАСТЕНИЕВОДСТВО

13.8. Посевные площади сельскохозяйственных культур в хозяйствах всех категорий -----	145
13.9. Структура посевных площадей сельскохозяйственных культур по категориям хозяйств-----	147
13.10. Валовой сбор сельскохозяйственных культур в хозяйствах всех категорий -----	148
13.11. Структура производства основных продуктов растениеводства по категориям хозяйств (диаграмма)-----	149
13.12. Структура производства зерна по видам культур в хозяйствах всех категорий (диаграмма) -----	150
13.13. Урожайность сельскохозяйственных культур в хозяйствах всех категорий -----	151
13.14. Валовой сбор зерновых и зернобобовых культур по категориям хозяйств-----	152
13.15. Площадь плодово-ягодных, виноградных и чайных насаждений -----	153
13.16. Валовой сбор и урожайность плодов, ягод, винограда и чайного листа по категориям хозяйств -----	154

## ЖИВОТНОВОДСТВО

13.17. поголовье скота по категориям хозяйств-----	156
13.18. Структура поголовья скота по категориям хозяйств (диаграмма)-----	157
13.19. поголовье птицы всех видов и возрастных групп в сельскохозяйственных организациях-----	158
13.20. Производство основных продуктов животноводства по категориям хозяйств-----	159
13.21. Структура производства основных продуктов животноводства по категориям хозяйств (диаграмма)-----	160
13.22. Производство мяса по отдельным видам в хозяйствах всех категорий --	161
13.23. Продуктивность скота и птицы -----	162
13.24. Реализация основных видов продукции в хозяйствах всех категорий -----	163

## МАТЕРИАЛЬНО-ТЕХНИЧЕСКАЯ БАЗА СЕЛЬСКОГО ХОЗЯЙСТВА

13.25. Парк основных видов техники в сельскохозяйственных организациях----	165
13.26. Обеспеченность сельскохозяйственных организаций тракторами и комбайнами -----	166
13.27. Внесение минеральных удобрений под посевы в сельскохозяйственных организациях-----	167
13.28. Внесение органических удобрений под посевы в сельскохозяйственных организациях-----	168
13.29. Внесение удобрений на один гектар посева сельскохозяйственных культур в сельскохозяйственных организациях (диаграмма)-----	169

В разделе содержится информация о структурных изменениях в сельскохозяйственном производстве, развитии индивидуального сектора на селе, состоянии материально-технической базы сельского хозяйства, растениеводства и животноводства, продовольственных ресурсах и их использовании и др. Данные приводятся в целом по сельскому хозяйству и по категориям сельскохозяйственных производителей за ряд последних лет.

По категории **сельскохозяйственные организации** показаны данные по производственным кооперативам, закрытым и открытым акционерным обществам, государственным предприятиям, обществам с ограниченной ответственностью, подсобным хозяйствам промышленных, транспортных, научно-исследовательских учреждений и других организаций.

К **хозяйствам населения** относятся личные подсобные хозяйства, хозяйства граждан, имеющие земельные участки для ведения коллективного и индивидуального садоводства, огородничества, животноводства и др.

**Личные подсобные хозяйства** – форма непредпринимательской деятельности по производству и переработке сельскохозяйственной продукции, осуществляемой личным трудом гражданина и членов его семьи в целях удовлетворения личных потребностей на земельном участке, предоставленном или приобретенном для ведения личного подсобного хозяйства. Землепользование хозяйств может состоять из приусадебных и полевых участков.

**Крестьянское (фермерское) хозяйство** осуществляет предпринимательскую деятельность, представляет собой объединение граждан, связанных родством и (или) свойством, имеющих в общей собственности имущество и совместно осуществляющих производственную и иную хозяйственную деятельность (производство, переработку, хранение, транспортировку и реализацию сельскохозяйственной продукции), основанную на их личном участии.

**Индивидуальный предприниматель по сельскохозяйственной деятельности** – гражданин (физическое лицо), занимающийся предпринимательской деятельностью без образования юридического лица, с момента его государственной регистрации в соответствии с Гражданским кодексом Российской Федерации, введенным в действие с 1 января 1995г., и заявивший в Свидетельстве о государственной регистрации виды деятельности, отнесенные согласно Общероссийскому классификатору видов экономической деятельности (ОКВЭД) к сельскому хозяйству.

**Продукция сельского хозяйства** представляет собой сумму данных об объеме продукции растениеводства и животноводства всех сельхозпроизводителей, включая хозяйства индивидуального сектора (население, крестьянские (фермерские) хозяйства и индивидуальные предприниматели) в стоимостной оценке по фактически действовавшим ценам.

**Продукция растениеводства** включает стоимость сырых продуктов, полученных от урожая отчетного года – зерна, продукции технических культур (семян масличных культур, продукции льна и конопли, сахарной свеклы, табака и махорки и др.), картофеля, овощей и бахчевых продовольственных культур, плодов и ягод, кормовых культур (кормовых корнеплодов, однолетних и многолетних сеяных трав, убранных на сено, зеленую массу и силос), семян и посадочного материала сельскохозяйственных культур и многолетних насаждений, стоимость выращивания цветов и посадочного материала для декоративных целей и изменение стоимости незавершенного производства в растениеводстве (посадка и выращивание до плодоношения сельскохозяйственных культур и многолетних насаждений) от начала к концу года и др.

**Продукция животноводства** включает стоимость сырых продуктов, полученных в результате выращивания и хозяйственного использования сельскохозяйственных животных и птицы (молока, шерсти, яиц и др.), стоимость реализованного скота и птицы, изменение стоимости выращивания молодняка и скота на откорме за год, стои-

мость продукции пчеловодства, продукции разведения водных пресмыкающихся и лягушек в водоемах, дождевых (калифорнийских) червей и др.

В объем продукции сельского хозяйства не включаются продукция рыборазведения, производство пера и пуха, а также переработанные продукты растениеводства и животноводства.

Для исчисления **индекса производства продукции сельского хозяйства** используется показатель ее объема в сопоставимых ценах.

**Сельскохозяйственные угодья** – земельные угодья, систематически используемые для получения сельскохозяйственной продукции. К ним относятся пашня, залежь, многолетние насаждения, сенокосы и пастбища.

**Пашня** – сельскохозяйственное угодье, систематически обрабатываемое и используемое под посевы сельскохозяйственных культур, включая посевы многолетних трав, а также чистые пары.

**Посевные площади** – часть пашни, занятая под посевы сельскохозяйственных культур.

**Валовой сбор сельскохозяйственных культур** включает в себя объем собранной продукции, как с основных, так и с повторных и междурядных посевов в сельскохозяйственных организациях, крестьянских (фермерских) хозяйствах, у индивидуальных предпринимателей и в хозяйствах населения.

**Поголовье скота** включает поголовье всех возрастных групп соответствующего вида скота.

**Производство скота и птицы на убой** – показатель, характеризующий результат использования скота и птицы для забоя на мясо. Общий объем производства скота и птицы на убой отражается в пересчете на убойный вес и включает как проданные скот и птицу, подлежащие забою, так и забитые в сельскохозяйственных организациях, крестьянских (фермерских) хозяйствах, у индивидуальных предпринимателей и в хозяйствах населения.

**Производство молока** характеризуется фактически надоенным коровьим, козьим и кобыльим молоком, независимо от того, было ли оно реализовано или потреблено в хозяйстве на выпойку телят и поросят. Молоко, высосанное телятами при подсосном их содержании, в продукцию не включается и не учитывается при определении средних удоев от одной коровы.

**Производство шерсти** включает весь объем фактически настриженной овечьей, козьей шерсти и козий пух. Шерсть, полученная с овчин при промышленной переработке их на кожу, в продукцию не включается. Вес шерсти показывается физический, полученный непосредственно после стрижки овец (т.е. вес невымытой шерсти).

**Производство яиц** включает их сбор за год от всех видов домашней птицы, в том числе яйца, пошедшие на воспроизводство птицы (инкубация и др.).

При расчете **среднего годового надоя молока на одну корову** в сельскохозяйственных организациях производство молока, полученного от коров молочного стада, делится на их среднее поголовье.

Информация о **продовольственных ресурсах и их использовании** формируется на основании данных форм федерального государственного статистического наблюдения организаций промышленности, сельского хозяйства, торговли, данных обследования домашних хозяйств, таможенной статистики и других источников, характеризующих образование продовольственных ресурсов и направления их использования за календарный год.



Краснодарский край является одним из важнейших сельскохозяйственных регионов России. Плодородные почвы и благоприятные климатические условия создают широкие возможности для развития всех отраслей сельскохозяйственного производства.

На Кубани возделывается более 100 различных видов сельскохозяйственных культур. В 2015г. посевы зерновых культур занимали 67% (в 2010г. – 59%) общей посевной площади, технических – 22% (24%), картофеля и овощебахчевых культур – 4% (4%), кормовых – 8% (13%). В крае развивается отечественная база рисосеяния – самая северная в мире, в 2015г. под посевами риса было занято 134 тыс. гектаров.

В 2015г. на долю сельскохозяйственных организаций приходилось 68% посевов; удельный вес посевов крестьянских (фермерских) хозяйств и индивидуальных предпринимателей составил 29%, личных подсобных хозяйств населения – 3%.

Краснодарский край – крупнейший регион России по производству зерна, в 2015г. в крае произведено 13% валового сбора страны, сахарной свеклы – 18%, семян подсолнечника – 11%, плодов и ягод – 12%.

Сельскохозяйственные организации края, как и в предыдущие годы, являются основными производителями зерна (в 2015г. на их долю приходилось 69% валового сбора), сахарной свеклы (88%), подсолнечника на зерно (68%); хозяйства населения – картофеля и овощей (87% и 52% соответственно).

Российские объемы производства винограда, чая, цитрусовых культур сосредоточены, в основном, на территории Краснодарского края.

К концу 2015г. поголовье основных видов скота в хозяйствах всех категорий составило: крупного рогатого скота – 539 тыс. голов (83% к концу 2010г.), из него коров – 216 (84%); свиней – 434 (43%), овец и коз – 208 (137%). В структуре поголовья скота на хозяйства населения приходилось 27% крупного рогатого скота, 0,4% свиней, 74% овец и коз.

В хозяйствах всех категорий края за 2015г., по расчету, выращено в живой массе 502,1 тыс. тонн скота и птицы (94% к уровню 2010г.), произведено скота и птицы (на убой в живом весе) 495,7 тыс. тонн (91%). Производство молока в 2015г. составило 1327,6 тыс. тонн (95% к 2010г.), яиц – 1543,2 млн. штук (86%).

В сельскохозяйственных организациях (без субъектов малого предпринимательства) от одной коровы надоено 6624 килограмма молока (122% к 2010г.). Среднесуточный привес на откорме и нагуле крупного рогатого скота составил 666 граммов (в 2010г.- 619 граммов), свиней – 604 грамма (в 2010г.- 431 грамм).

ОСНОВНЫЕ ПОКАЗАТЕЛИ СЕЛЬСКОГО ХОЗЯЙСТВА

13.1. ПРОДУКЦИЯ СЕЛЬСКОГО ХОЗЯЙСТВА ПО КАТЕГОРИЯМ ХОЗЯЙСТВ  
(в фактических ценах; миллионов рублей)

	2010	2011	2012	2013	2014	2015
<b>Хозяйства всех категорий</b>						
Продукция сельского хозяйства	201554	239235	234524	254710	286518	333582
растениеводство	128886	159203	158550	184477	206336	242433
животноводство	72668	80032	75974	70233	80183	91149
<b>Сельскохозяйственные организации</b>						
Продукция сельского хозяйства	118756	140146	135989	154843	173202	204519
растениеводство	85132	102499	97909	116629	127372	151139
животноводство	33624	37647	38080	38214	45830	53380
<b>Хозяйства населения</b>						
Продукция сельского хозяйства	57763	65325	63770	60367	66185	70403
растениеводство	20357	24889	27870	30610	34598	35646
животноводство	37406	40436	35900	29757	31587	34757
<b>Крестьянские (фермерские) хозяйства<sup>1)</sup></b>						
Продукция сельского хозяйства	25035	33764	34765	39500	47132	58660
растениеводство	23397	31815	32771	37238	44366	55648
животноводство	1638	1949	1994	2262	2766	3012

<sup>1)</sup> Здесь и далее – включая индивидуальных предпринимателей.

**13.2. СТРУКТУРА ПРОДУКЦИИ СЕЛЬСКОГО ХОЗЯЙСТВА  
ПО КАТЕГОРИЯМ ХОЗЯЙСТВ**  
(в процентах к итогу)

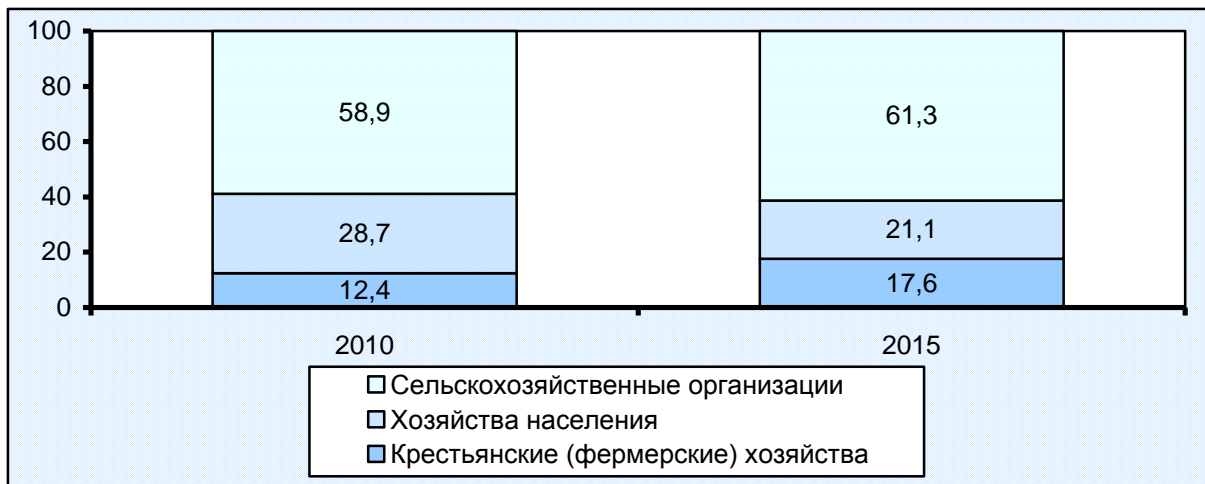

**13.3. СТРУКТУРА ВАЛОВОЙ ПРОДУКЦИИ СЕЛЬСКОГО ХОЗЯЙСТВА  
ПО ОТРАСЛЯМ ПРОИЗВОДСТВА**  
(в процентах к итогу)

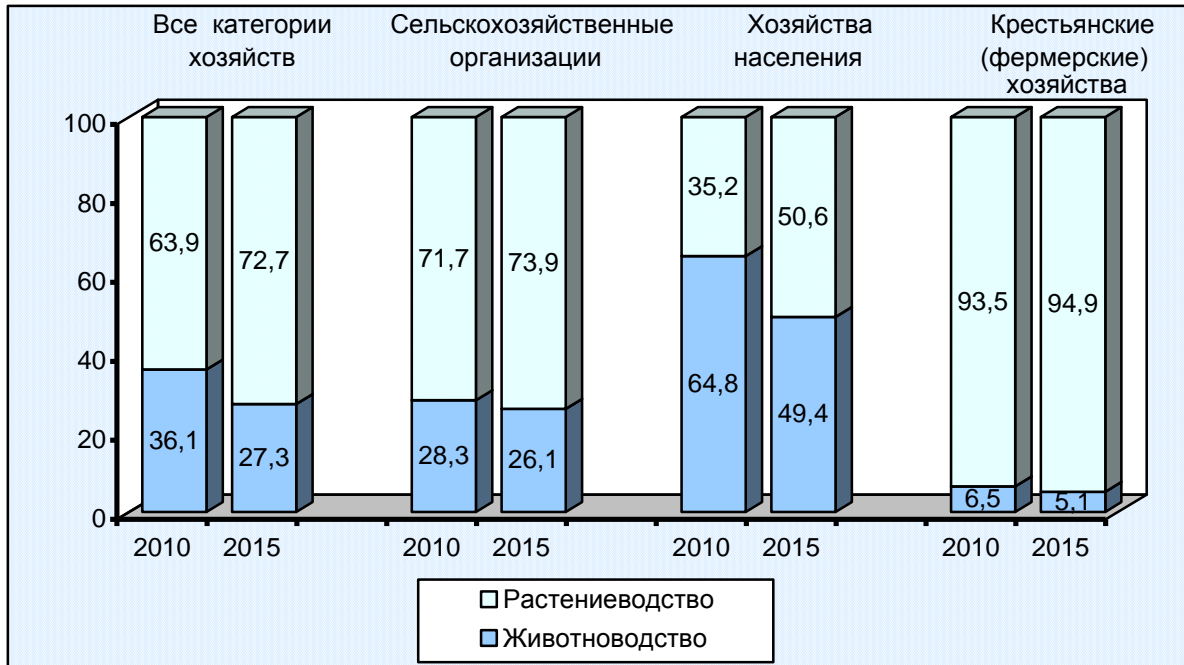

**13.4. ИНДЕКСЫ ФИЗИЧЕСКОГО ОБЪЕМА ПРОДУКЦИИ СЕЛЬСКОГО ХОЗЯЙСТВА**  
(в сопоставимых ценах)

	2010	2011	2012	2013	2014	2015
<b>Хозяйства всех категорий,</b> в процентах к предыдущему году	103,8	110,1	89,3	107,6	102,0	103,8
в том числе:						
сельскохозяйственные организации	104,3	111,0	87,1	113,9	100,2	104,0
хозяйства населения	102,2	102,6	95,5	88,4	102,8	100,7
крестьянские (фермерские) хозяйства	105,8	123,5	86,5	118,2	107,6	107,5
<b>Хозяйства всех категорий,</b> в процентах, 2010г.=100	100	110,1	98,3	105,8	107,9	112,0
в том числе:						
сельскохозяйственные организации	100	111,0	96,7	110,1	110,3	114,8
хозяйства населения	100	102,6	98,0	86,6	89,0	89,7
крестьянские (фермерские) хозяйства	100	123,5	106,8	126,3	135,9	146,1

**13.5. СТРУКТУРА ПРОИЗВОДСТВА ОСНОВНЫХ ВИДОВ  
СЕЛЬСКОХОЗЯЙСТВЕННОЙ ПРОДУКЦИИ ПО КАТЕГОРИЯМ ХОЗЯЙСТВ**  
(в процентах от общего объема производства в хозяйствах всех категорий)

	2010	2011	2012	2013	2014	2015
<b>Сельскохозяйственные организации</b>						
Зерновые и зернобобовые культуры (в весе после доработки)	74,7	72,2	70,2	70,9	69,7	68,7
Сахарная свекла	90,8	86,6	86,8	90,0	88,8	88,4
Подсолнечник	67,4	68,3	69,4	69,7	67,5	67,9
Картофель	7,9	11,4	8,9	5,6	5,8	6,8
Овощи	30,0	32,1	29,3	30,0	30,5	33,8
Мясо (в убойном весе)	49,6	52,5	57,1	68,8	69,3	70,4
Молоко	62,3	61,8	62,9	62,5	63,1	64,0
Яйца	59,4	56,4	56,3	51,5	49,7	54,6
Шерсть (в физическом весе)	13,4	11,4	10,1	10,0	8,4	5,9
Мед (вынутый)	4,1	4,0	3,7	3,5	3,2	1,9
<b>Хозяйства населения</b>						
Зерновые и зернобобовые культуры (в весе после доработки)	0,9	1,1	1,2	0,9	0,9	0,9
Сахарная свекла	0,0	0,0	0,0	0,0	0,0	0,0
Подсолнечник	0,6	0,7	0,6	0,6	0,5	0,5
Картофель	86,1	83,6	84,8	89,2	88,1	86,9
Овощи	58,4	55,0	57,6	60,0	58,5	52,0
Мясо (в убойном весе)	48,7	45,9	41,3	29,6	29,1	28,1

	2010	2011	2012	2013	2014	2015
Молоко	33,4	33,2	31,8	31,4	30,3	29,2
Яйца	39,6	42,5	42,6	47,3	49,0	44,3
Шерсть (в физическом весе)	65,4	67,6	68,2	68,9	70,6	71,9
Мед (вынутый)	93,6	93,5	93,8	94,1	94,6	96,4
<b>Крестьянские (фермерские) хозяйства</b>						
Зерновые и зернобобовые культуры (в весе после доработки)	24,4	26,7	28,6	28,2	29,4	30,4
Сахарная свекла	9,2	13,4	13,2	10,0	11,2	11,6
Подсолнечник	32,0	31,0	30,0	29,7	32,0	31,6
Картофель	6,0	5,0	6,3	5,2	6,1	6,3
Овощи	11,6	12,9	13,1	10,0	11,0	14,2
Мясо (в убойном весе)	1,7	1,6	1,6	1,6	1,6	1,5
Молоко	4,3	5,0	5,3	6,1	6,6	6,8
Яйца	1,0	1,1	1,1	1,2	1,3	1,1
Шерсть (в физическом весе)	21,2	21,0	21,7	21,1	21,0	22,2
Мед (вынутый)	2,3	2,5	2,5	2,4	2,2	1,7

**13.6. ПРОИЗВОДСТВО ОСНОВНЫХ ВИДОВ  
СЕЛЬСКОХОЗЯЙСТВЕННОЙ ПРОДУКЦИИ В ХОЗЯЙСТВАХ НАСЕЛЕНИЯ**

	2010	2011	2012	2013	2014	2015
<b>Тысяч тонн</b>						
Картофель	452	483	494	502	532	535
Овощи	390	418	434	430	449	453
Мясо (в убойном весе)	192	197	170	99	99	102
Молоко	467	457	441	414	395	387
Яйца, млн. штук	714	715	716	702	686	683
Шерсть (в физическом весе), тонн	195	177	176	173	202	220
Мед (вынутый), тонн	2671	2418	2352	2209	2220	2285
<b>В процентах к предыдущему году</b>						
Картофель	99,8	107	102	102	106	100,5
Овощи	107	107	104	99,1	104	100,9
Мясо (в убойном весе)	99,2	103	86	59	99,4	103
Молоко	99,5	98	97	94	95	98
Яйца	100,6	100,1	100,1	98	98	99,6
Шерсть (в физическом весе)	101	91	99,4	98	117	109
Мед (вынутый)	97	91	97	94	100,5	103

**13.7. УДЕЛЬНЫЙ ВЕС КРЕСТЬЯНСКИХ (ФЕРМЕРСКИХ) ХОЗЯЙСТВ  
В ОБЩЕМ ОБЪЕМЕ ПРОИЗВОДСТВА ОСНОВНЫХ ВИДОВ  
СЕЛЬСКОХОЗЯЙСТВЕННОЙ ПРОДУКЦИИ**  
(в процентах от хозяйств всех категорий)

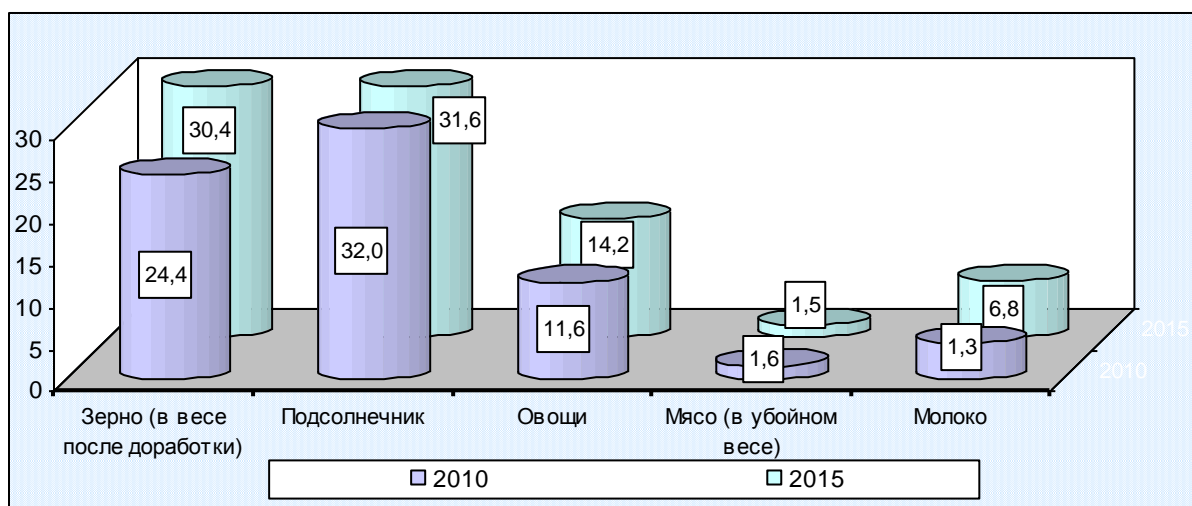

**РАСТЕНИЕВОДСТВО**

**13.8. ПОСЕВНЫЕ ПЛОЩАДИ СЕЛЬСКОХОЗЯЙСТВЕННЫХ КУЛЬТУР  
В ХОЗЯЙСТВАХ ВСЕХ КАТЕГОРИЙ**  
(тысяч гектаров)

	2010	2011	2012	2013	2014	2015
<b>Вся посевная площадь</b>	3634	3621	3600	3657	3658	3679
Зерновые и зернобобовые культуры	2155	2177	2166	2390	2411	2451
Озимые зерновые культуры	1503	1466	1224	1533	1560	1607
пшеница	1310	1307	1128	1387	1398	1470
рожь	1	1	0,4	1	1	0,4
ячмень	189	155	92	142	158	133
Яровые зерновые культуры	652	711	942	857	851	844
пшеница	6	5	10	5	3	4
кукуруза на зерно	413	470	657	621	622	622
ячмень	53	51	82	58	58	42
овес	12	12	18	14	10	12
просо	3	2	1	1	1	1
гречиха	0,2	0,2	1	0,3	0,3	0,2

	2010	2011	2012	2013	2014	2015
рис	133	135	133	126	131	134
зернобобовые	31	34	38	29	25	28
Технические культуры	873	841	877	785	810	797
сахарная свекла	196	212	193	130	138	156
масличные	668	624	682	653	670	632
подсолнечник	494	454	474	454	453	436
рапс озимый	26	28	20	38	43	17
соя	141	132	173	153	166	167
Картофель и овощебахчевые культуры	138	140	140	129	128	132
картофель	59	60	59	56	56	57
овощи	65	65	66	62	63	65
бахчевые продовольственные культуры	11	12	11	9	7	8
Кормовые культуры	468	463	417	353	309	299
многолетние травы	220	226	202	186	174	166
однолетние травы	100	99	82	63	48	46
кукуруза на силос, зеленый корм и сенаж	140	131	128	100	83	82
<b>В процентах к предыдущему году</b>						
<b>Посевная площадь – всего</b>	99,4	99,6	99,4	102	100,0	100,6
Зерновые и зернобобовые культуры	98	101	99,5	110	100,9	102
озимые культуры	98	98	83	125	102	103
яровые культуры	98	109	133	91	99,3	99,2
Технические культуры	108	96	104	90	103	98
сахарная свекла	168	108	91	67	106	113
подсолнечник	90	92	104	96	99,9	96
соя	137	94	131	88	108	100,5
Картофель	104	102	99	95	100,0	101
Овощи	107	100,6	102	93	102	103
Кормовые культуры	90	99,0	90	85	88	97

**13.9. СТРУКТУРА ПОСЕВНЫХ ПЛОЩАДЕЙ  
СЕЛЬСКОХОЗЯЙСТВЕННЫХ КУЛЬТУР ПО КАТЕГОРИЯМ ХОЗЯЙСТВ**  
(в процентах к итогу)

	<i>Хозяйства всех категорий</i>	<i>В том числе:</i>		
		<i>сельско- хозяйственные организации</i>	<i>хозяйства населения</i>	<i>крестьянские (фермерские) хозяйства</i>
<b>Вся посевная площадь</b>				
2010	100	71,8	3,7	24,5
2011	100	71,1	3,8	25,1
2012	100	70,1	3,8	26,1
2013	100	68,9	3,7	27,4
2014	100	68,4	3,6	28,0
2015	100	67,7	3,5	28,8
<b>Зерновые культуры</b>				
2010	100	70,7	1,3	28,0
2011	100	69,7	1,3	29,0
2012	100	68,4	1,3	30,3
2013	100	67,6	1,1	31,3
2014	100	67,5	1,1	31,4
2015	100	66,2	1,1	32,7
<b>Технические культуры</b>				
2010	100	72,5	0,4	27,1
2011	100	73,2	0,4	26,4
2012	100	73,6	0,4	26,0
2013	100	73,7	0,4	25,9
2014	100	73,1	0,3	26,6
2015	100	72,9	0,3	26,8
<b>Картофель и овощебахчевые культуры</b>				
2010	100	18,8	67,6	13,6
2011	100	18,3	67,5	14,2
2012	100	18,5	67,6	13,9
2013	100	15,2	72,0	12,8
2014	100	17,0	71,8	11,2
2015	100	17,9	68,9	13,2
<b>Кормовые культуры</b>				
2010	100	91,2	2,2	6,6
2011	100	90,0	2,1	7,9
2012	100	88,9	2,4	8,7
2013	100	87,2	2,8	10,0
2014	100	85,5	3,1	11,4
2015	100	87,9	3,1	9,0



**13.10. ВАЛОВОЙ СБОР СЕЛЬСКОХОЗЯЙСТВЕННЫХ КУЛЬТУР  
В ХОЗЯЙСТВАХ ВСЕХ КАТЕГОРИЙ**

(ТЫСЯЧ ТОНН)

	2010	2011	2012	2013	2014	2015
Зерновые и зернобобовые культуры (в весе после доработки) – всего	9943	11455	8839	12038	12871	13711
из них:						
пшеница озимая	6516	7203	4493	6954	7642	8452
пшеница яровая	19	15	27	14	10	12
рожь озимая	2	5	1	3	0,1	2
ячмень озимый	931	836	340	752	789	793
ячмень яровой	132	173	224	179	190	145
кукуруза на зерно	1395	2246	2753	3293	3310	3327
овес	29	38	44	36	31	38
просо	5	4	2	1	2	2
гречиха	0,3	0,3	1	1	0,2	0,2
рис	828	824	857	727	823	845
зернобобовые	74	96	82	60	59	79
в том числе горох	72	93	79	55	55	75
Сахарная свекла	7095	9283	8179	6717	6749	7174
Масличные культуры	1300	1367	1457	1574	1482	1375
из них:						
подсолнечник	1029	1056	1100	1166	1103	1052
соя	213	245	313	314	281	269
Картофель	525	578	582	562	604	615
Овощи	668	760	754	716	767	870
Бахчевые продовольственные культуры	72	74	94	87	71	67
Кормовые культуры:						
сено многолетних трав	490	501	383	348	367	348
сено однолетних трав	52	59	44	31	36	33
кукуруза на силос, зеленый корм и сенаж	2003	2561	2022	2062	1704	1798
<b>В процентах к предыдущему году</b>						
Зерновые и зернобобовые культуры (в весе после доработки)	105	115	77	136	107	107
Сахарная свекла	159	131	88	82	100,5	106
Подсолнечник	90	103	104	106	95	95
Соя	117	115	128	100,3	90	96
Картофель	98	110	100,6	97	107	102
Овощи	99,4	114	99,1	95	107	113
Бахчевые продовольственные культуры	90	102	127	93	82	94
Сено	151	103	76	89	106	95
Кукуруза на силос, зеленый корм и сенаж	71	128	79	102	83	106

**13.11. СТРУКТУРА ПРОИЗВОДСТВА ОСНОВНЫХ ПРОДУКТОВ РАСТЕНИЕВОДСТВА ПО КАТЕГОРИЯМ ХОЗЯЙСТВ**  
(в процентах к итогу)

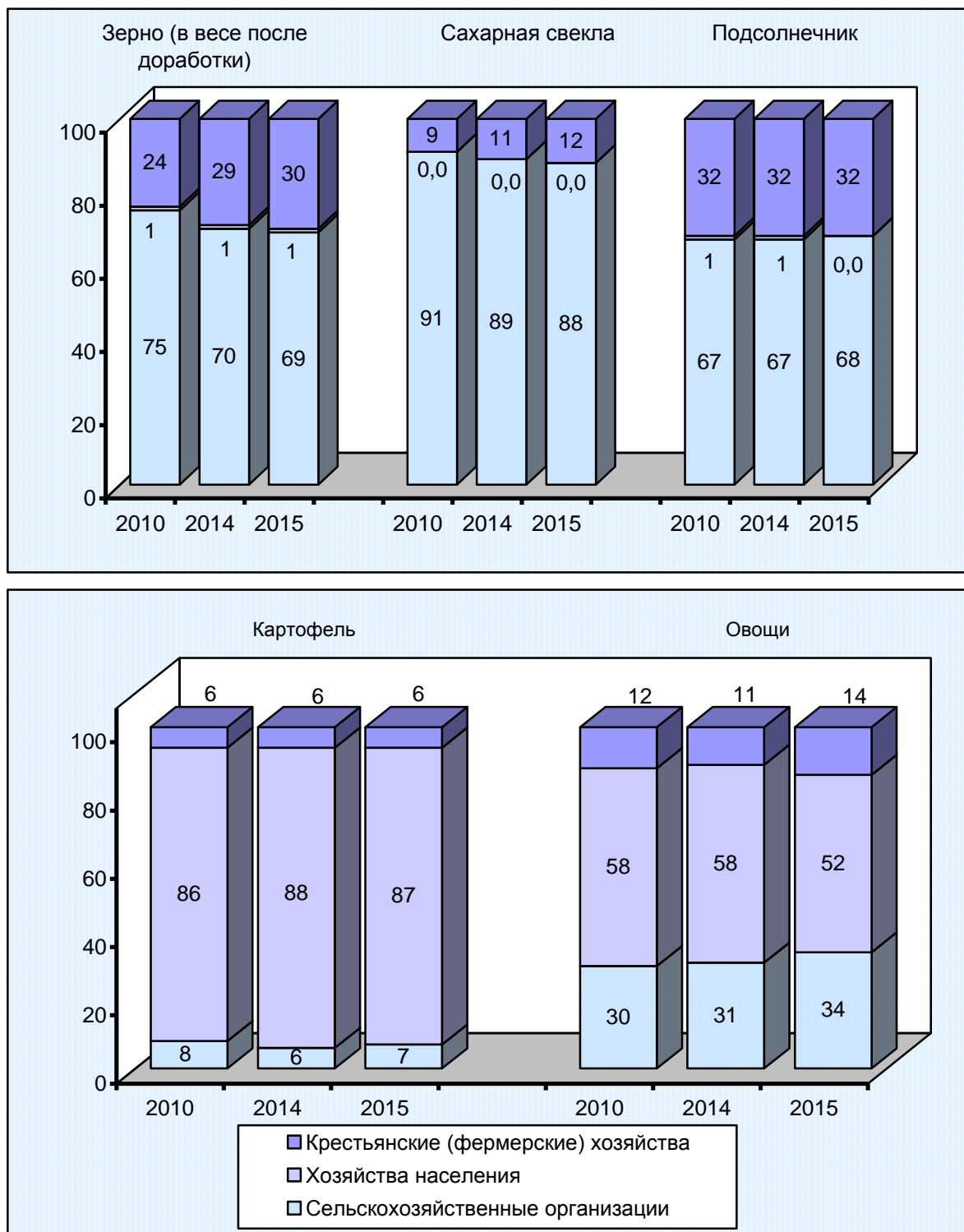

**13.12. СТРУКТУРА ПРОИЗВОДСТВА ЗЕРНА ПО ВИДАМ КУЛЬТУР  
В ХОЗЯЙСТВАХ ВСЕХ КАТЕГОРИЙ**  
(в процентах к общему валовому сбору)

2010

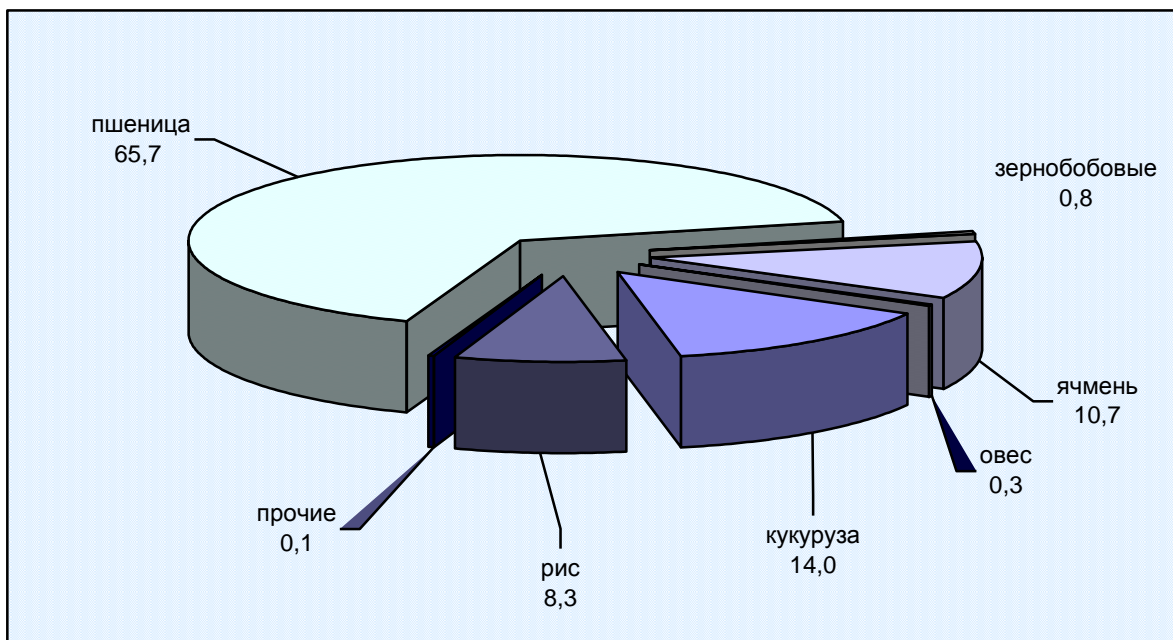

2015

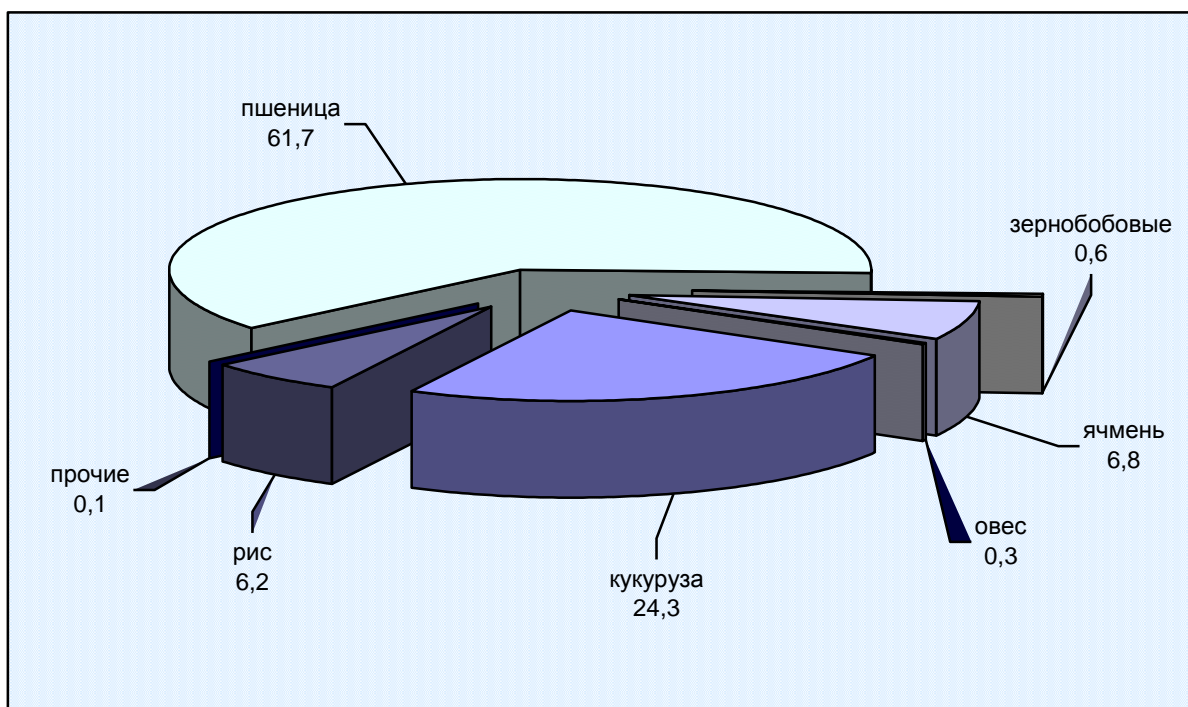

**13.13. УРОЖАЙНОСТЬ СЕЛЬСКОХОЗЯЙСТВЕННЫХ КУЛЬТУР  
В ХОЗЯЙСТВАХ ВСЕХ КАТЕГОРИЙ**  
(центнеров с одного гектара посевной площади)

	2010	2011	2012	2013	2014	2015
Зерновые и зернобобовые культуры (в весе после доработки)	46,1	52,6	40,8	50,4	53,4	55,9
из них:						
пшеница озимая	49,7	55,1	39,8	50,1	54,7	57,5
пшеница яровая	30,2	31,9	26,3	27,7	31,9	34,1
рожь озимая	38,5	44,7	31,2	48,5	2,2	34,9
ячмень озимый	49,2	53,8	37,1	53,1	49,8	59,5
ячмень яровой	25,0	33,8	27,4	30,5	32,7	34,8
кукуруза на зерно	33,8	47,7	41,9	53,0	53,2	53,5
овес	24,7	30,5	25,2	26,8	31,0	31,6
просо	16,6	24,0	16,8	18,8	17,1	23,8
гречиха	9,8	7,1	7,0	4,7	5,5	7,7
рис	62,1	61,0	64,3	57,6	62,9	63,0
зернобобовые	23,7	27,9	41,1	21,0	24,2	27,7
из них горох	24,0	28,1	21,9	21,8	25,6	27,6
Сахарная свекла	361,2	438,1	423,0	517,1	490,3	461,3
Масличные культуры	19,4	21,9	21,4	24,1	22,1	21,8
из них:						
подсолнечник	20,8	23,3	23,2	25,7	24,3	24,1
соя	15,1	18,5	18,0	20,4	16,9	16,1
Картофель	89,0	96,4	98,3	100,0	107,4	108,2
Овощи открытого грунта	98,8	111,7	106,2	106,8	111,8	121,1
Кукуруза на силос, зеленый корм и сенаж	140,2	193,3	155,3	204,4	203,0	217,2
Сено многолетних трав	46,2	43,7	36,4	36,0	41,4	42,3
Сено однолетних трав	23,8	30,4	25,9	24,9	29,7	26,7
<b>В процентах к предыдущему году</b>						
Зерновые и зернобобовые культуры (в весе после доработки)	107	114	78	124	106	105
Сахарная свекла	95	121	97	122	95	94
Подсолнечник	99,5	112	99,6	111	95	99,2
Соя	84	123	97	113	83	95
Картофель	95	108	102	102	107	100,7
Овощи открытого грунта	93	113	95	100,6	105	108
Сено многолетних трав	142	95	83	99	115	102
Сено однолетних трав	95	128	85	96	119	90

**13.14. ВАЛОВОЙ СБОР ЗЕРНОВЫХ И ЗЕРНОБОБОВЫХ КУЛЬТУР  
ПО КАТЕГОРИЯМ ХОЗЯЙСТВ**  
(в весе после доработки)

	Хозяйства всех категорий	в том числе:		
		сельскохозяйст- венные организации	хозяйства населения	крестьянские (фермерские) хозяйства
<b>Тысяч тонн</b>				
2010	9943	7427	92	2424
2011	11455	8274	119	3062
2012	8839	6206	109	2524
2013	12038	8535	113	3390
2014	12871	8976	118	3777
2015	13711	9426	118	4167
<b>В процентах к предыдущему году</b>				
2010	105	103	89	111
2011	115	111	129	126
2012	77	75	92	82
2013	136	138	104	134
2014	107	105	104	111
2015	107	105	99,8	110
<b>В процентах к итогу</b>				
2010	100	74,7	0,9	24,4
2011	100	72,2	1,0	26,7
2012	100	70,2	1,2	28,6
2013	100	70,9	0,9	28,2
2014	100	69,7	0,9	29,4
2015	100	68,7	0,9	30,4

**13.15. ПЛОЩАДЬ ПЛОДОВО-ЯГОДНЫХ, ВИНОГРАДНЫХ  
И ЧАЙНЫХ НАСАЖДЕНИЙ**  
(тысяч гектаров)

	<i>Хозяйства всех категорий</i>	<i>в том числе:</i>		
		<i>сельскохозяй- ственные организации</i>	<i>хозяйства населения</i>	<i>крестьянские (фермерские) хозяйства</i>
Площадь плодово-ягодных насаждений				
2010	45,2	27,1	16,3	1,8
2011	44,8	26,2	16,3	2,3
2012	43,6	25,1	16,3	2,2
2013	43,9	25,1	16,6	2,2
2014	43,7	24,7	16,7	2,3
2015	43,3	24,1	16,6	2,6
Площадь виноградных насаждений				
2010	24,0	22,8	0,6	0,6
2011	23,4	22,1	0,6	0,7
2012	24,1	22,6	0,7	0,8
2013	25,1	23,2	0,7	1,2
2014	24,6	23,0	0,7	0,9
2015	25,4	23,6	0,7	1,1
Площадь чайных насаждений, га				
2010	1420	1420	-	-
2011	1255	1255	-	-
2012	981	981	-	-
2013	1284	1284	-	-
2014	1269	1269	-	-
2015	736	736	-	-

**13.16. ВАЛОВОЙ СБОР И УРОЖАЙНОСТЬ ПЛОДОВ, ЯГОД,  
ВИНОГРАДА И ЧАЙНОГО ЛИСТА ПО КАТЕГОРИЯМ ХОЗЯЙСТВ**

	<i>Хозяйства всех категорий</i>	<i>в том числе:</i>		
		<i>сельскохозяйст- венные организации</i>	<i>хозяйства населения</i>	<i>крестьянские (фермерские) хозяйства</i>
<b>Валовой сбор, тыс. тонн</b>				
плодов и ягод				
2010	213	144	66	3
2011	270	194	71	5
2012	312	213	92	7
2013	389	278	104	7
2014	344	225	110	9
2015	360	241	112	7
винограда				
2010	132	127	3	2
2011	202	195	4	3
2012	148	141	5	2
2013	211	198	6	7
2014	214	203	6	5
2015	180	168	6	6
чайного листа (сортового), тонн				
2010	373	373	-	-
2011	267	267	-	-
2012	89	89	-	-
2013	89	89	-	-
2014	222	222	-	-
2015	245	245	-	-

**СЕЛЬСКОЕ ХОЗЯЙСТВО**

	<i>Хозяйства всех категорий</i>	<i>в том числе:</i>		
		<i>сельскохозяйст- венные организации</i>	<i>хозяйства населения</i>	<i>крестьянские (фермерские) хозяйства</i>
<b>Урожайность, ц / га площади насаждений в плодоносящем возрасте</b>				
плодов и ягод				
2010	60,5	73,7	46,1	27,9
2011	74,4	96,0	49,2	39,7
2012	87,3	109,2	63,0	56,7
2013	107,1	141,4	69,8	53,3
2014	96,6	120,3	73,6	44,7
2015	99,9	127,0	75,0	35,3
винограда				
2010	79,5	81,7	59,7	33,6
2011	113,4	116,2	81,3	59,2
2012	75,6	76,3	77,9	46,0
2013	103,6	104,4	101,8	87,1
2014	99,9	101,1	103,7	64,6
2015	85,9	85,9	97,3	78,1
чайного листа (сортового)				
2010	2,7	2,7	-	-
2011	2,2	2,2	-	-
2012	1,0	1,0	-	-
2013	0,9	0,9	-	-
2014	3,6	3,6	-	-
2015	4,8	4,8	-	-



## ЖИВОТНОВОДСТВО

## 13.17. ПОГОЛОВЬЕ СКОТА ПО КАТЕГОРИЯМ ХОЗЯЙСТВ

(на конец года; тысяч голов)

	<i>Крупный рогатый скот</i>	<i>в том числе коровы</i>	<i>Свины</i>	<i>Овцы и козы</i>	<i>Лошади</i>
<b>Хозяйства всех категорий</b>					
2010	649	259	1001	152	14
2011	634	255	835	154	14
2012	592	241	311	156	13
2013	563	225	289	180	13
2014	543	218	334	197	12
2015	539	216	434	208	11
<b>Сельскохозяйственные организации</b>					
2010	440	164	663	15	6
2011	432	161	616	15	5
2012	403	152	284	12	4
2013	378	140	278	12	4
2014	359	136	328	13	4
2015	353	135	427	15	3
<b>Хозяйства населения</b>					
2010	176	83	286	110	6
2011	166	81	183	112	6
2012	153	75	9	116	6
2013	147	70	1	136	6
2014	145	67	1	147	6
2015	146	66	2	154	6
<b>Крестьянские (фермерские) хозяйства</b>					
2010	32,9	12,2	51,8	26,6	1,9
2011	35,7	12,9	35,9	27,5	2,4
2012	36,6	14,0	17,2	28,6	2,7
2013	38,7	14,7	9,4	32,4	2,7
2014	39,0	15,6	4,3	37,2	2,7
2015	40,8	15,7	5,2	39,7	2,3

**13.18. СТРУКТУРА ПОГОЛОВЬЯ СКОТА ПО КАТЕГОРИЯМ ХОЗЯЙСТВ**  
(на конец года; в процентах к итогу)

**Крупный рогатый скот**

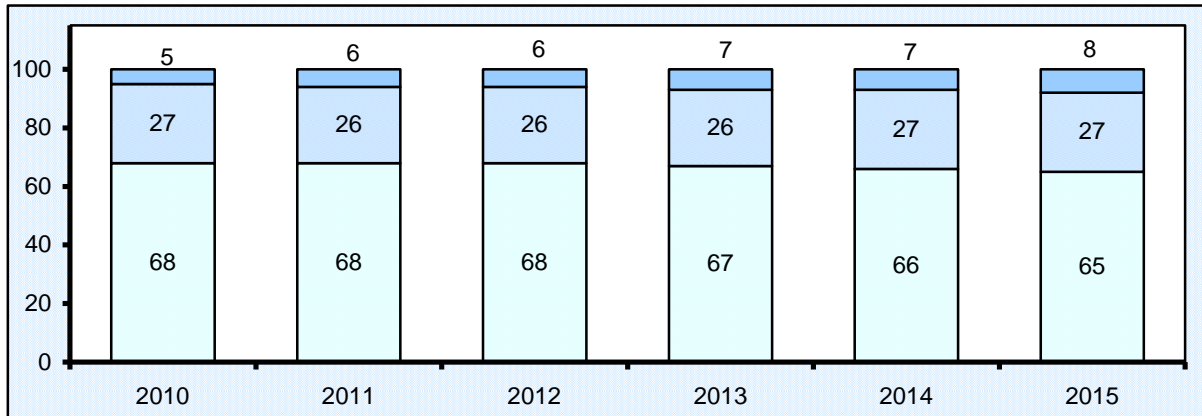

**Коровы**

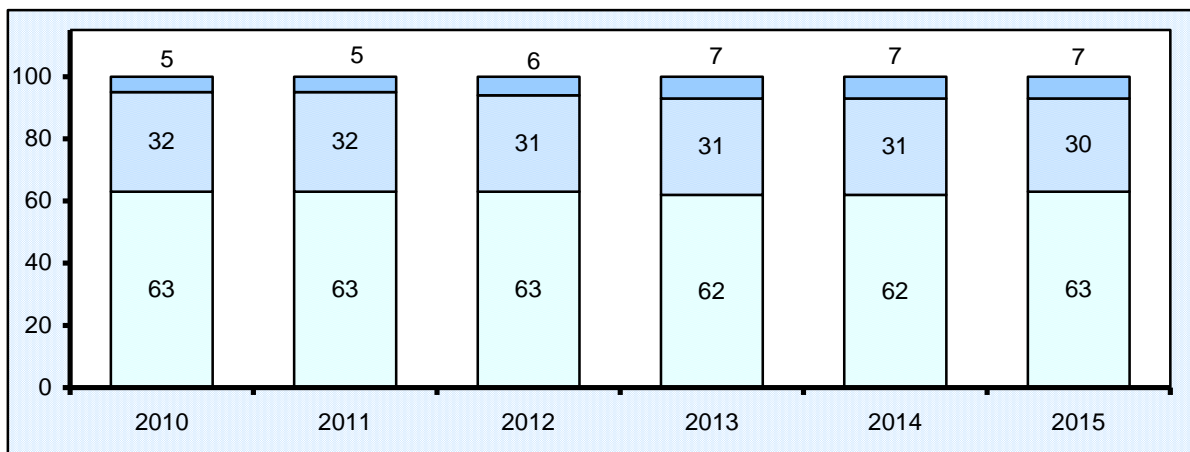

**Свиньи**

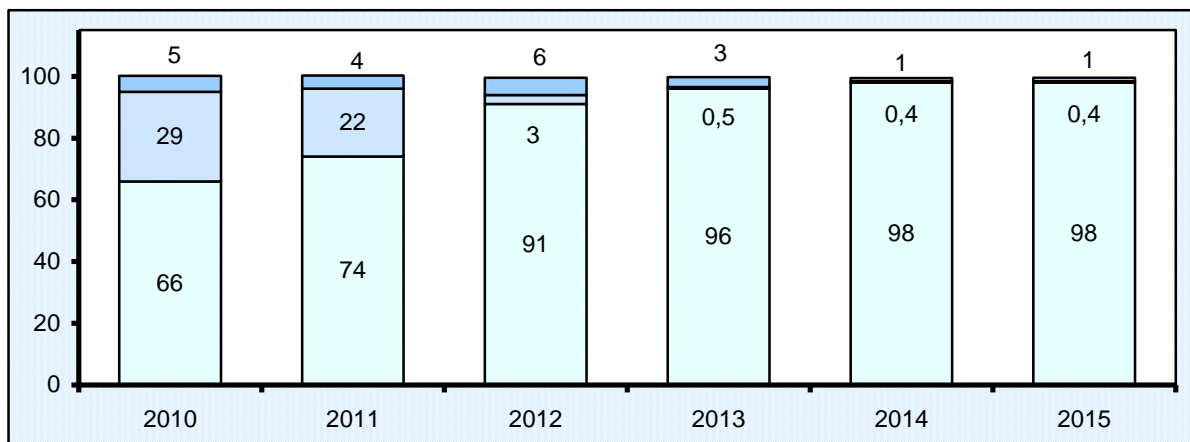

Овцы и козы

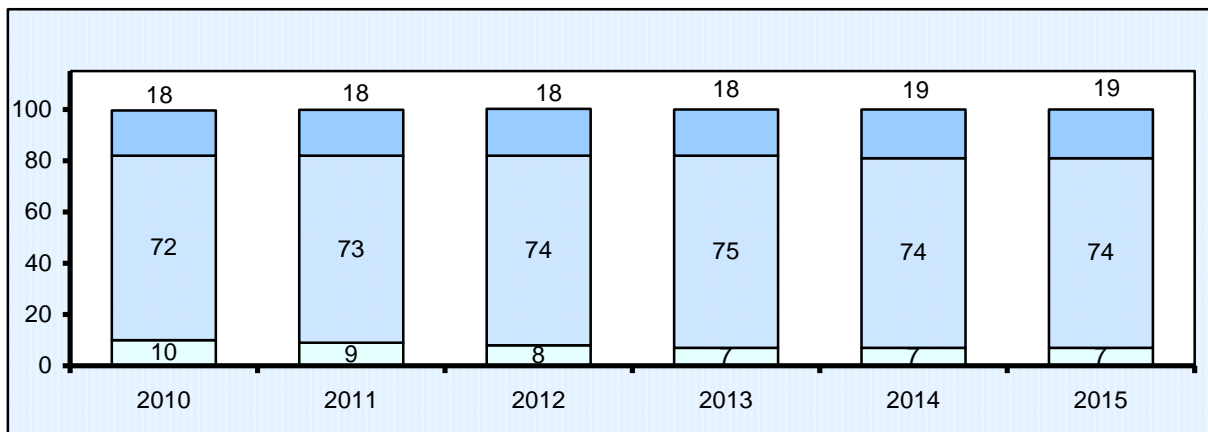

Лошади

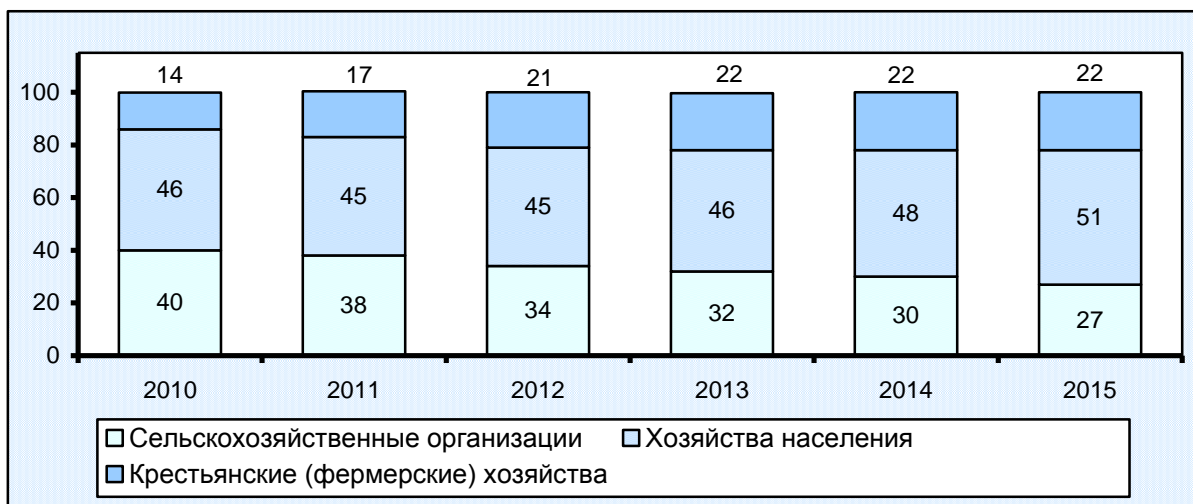

13.19. ПОГОЛОВЬЕ ПТИЦЫ ВСЕХ ВИДОВ И ВОЗРАСТНЫХ ГРУПП  
В СЕЛЬСКОХОЗЯЙСТВЕННЫХ ОРГАНИЗАЦИЯХ  
(на конец года, тысяч голов)

	Всего птицы	В том числе:		
		кур и петухов – всего	в том числе кур-несушек	других видов птицы
2010	12261	12012	3659	249
2011	13399	12980	2967	419
2012	15633	15283	3431	351
2013	13528	13160	2354	368
2014	12505	12248	2538	257
2015	13760	13548	2848	212

13.20. ПРОИЗВОДСТВО ОСНОВНЫХ ПРОДУКТОВ ЖИВОТНОВОДСТВА  
ПО КАТЕГОРИЯМ ХОЗЯЙСТВ

	Хозяйства всех категорий	в том числе:		
		сельско- хозяйственные организации	хозяйства населения	крестьянские (фермерские) хозяйства
<b>Мясо</b> (в убойном весе), тысяч тонн				
2010	394	196	192	6,5
2011	429	225	197	7,0
2012	412	235	170	6,8
2013	336	231	99	5,4
2014	340	236	99	5,4
2015	362	255	102	5,3
<b>Молоко</b> , тысяч тонн				
2010	1397	870	467	60,0
2011	1377	851	457	68,5
2012	1389	874	441	74,0
2013	1319	825	414	80,5
2014	1302	822	395	85,6
2015	1328	850	387	90,2
<b>Яйца</b> , млн. штук				
2010	1802	1070	714	18,1
2011	1681	948	715	18,3
2012	1679	945	716	18,3
2013	1485	765	702	18,1
2014	1399	696	686	17,7
2015	1543	843	683	17,7
<b>Шерсть</b> (в физическом весе), тонн				
2010	298	40	195	63
2011	262	30	177	55
2012	258	26	176	56
2013	251	25	173	53
2014	286	24	202	60
2015	306	18	220	68
<b>Мед</b> , тонн				
2010	4249	169	3983	97
2011	3844	150	3599	95
2012	3732	135	3503	94
2013	3558	125	3347	86
2014	3543	105	3368	70
2015	3577	63	3460	54

**13.21. СТРУКТУРА ПРОИЗВОДСТВА ОСНОВНЫХ ПРОДУКТОВ  
ЖИВОТНОВОДСТВА ПО КАТЕГОРИЯМ ХОЗЯЙСТВ**  
(в процентах к итогу)

**Мясо (в убойной массе)**

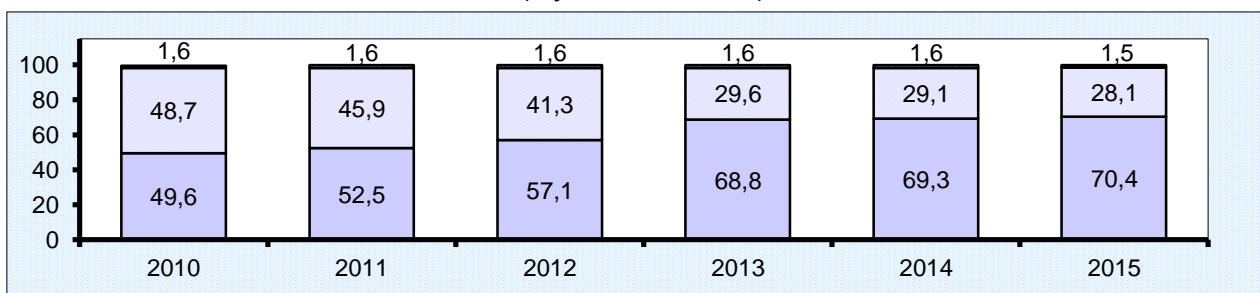

**Молоко**

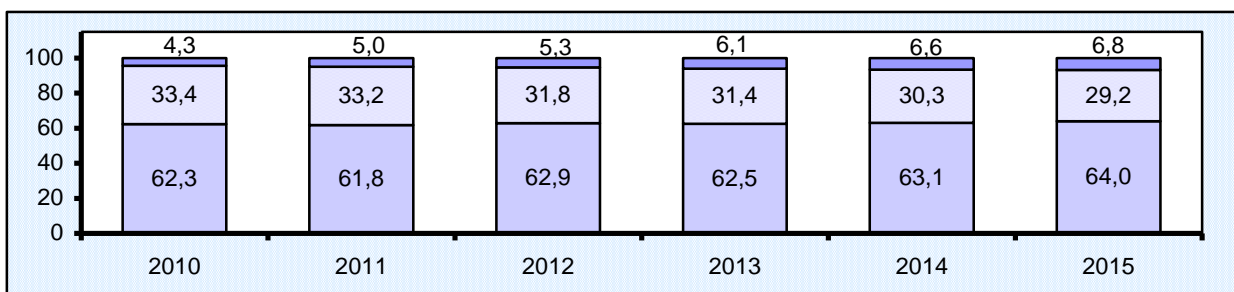

**Яйца**

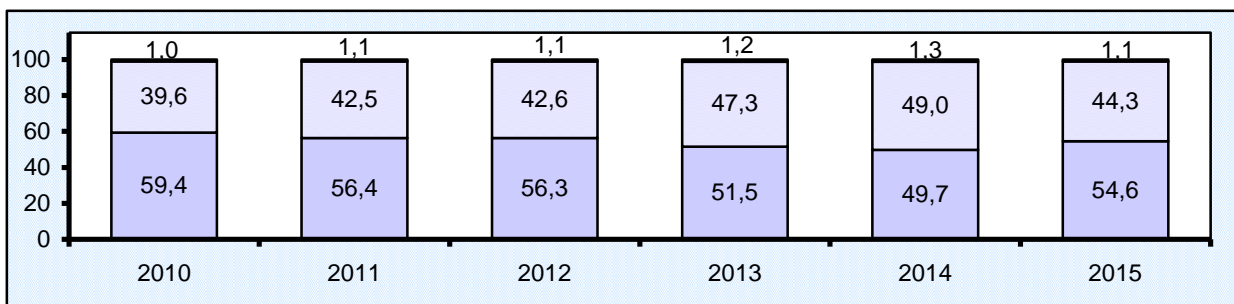

**Шерсть**

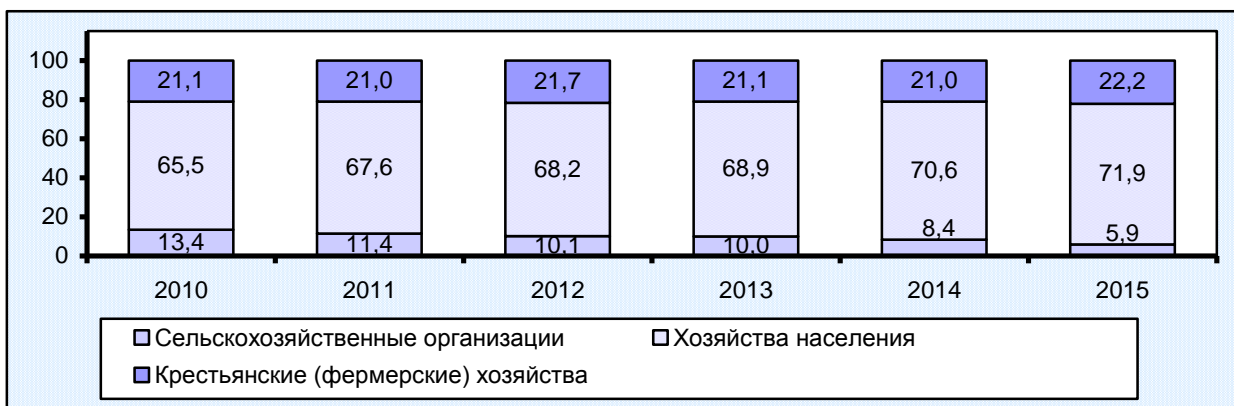

Крестьянские (фермерские) хозяйства
  Сельскохозяйственные организации
  Хозяйства населения

13.22. ПРОИЗВОДСТВО МЯСА ПО ОТДЕЛЬНЫМ ВИДАМ  
В ХОЗЯЙСТВАХ ВСЕХ КАТЕГОРИЙ

	Мясо (в убойном весе)	из него:			
		говядина и телятина	свинина	баранина и козлятина	мясо птицы
<b>Тысяч тонн</b>					
2010	394,0	68,4	180,6	1,1	142,4
2011	428,6	65,1	185,1	1,2	175,6
2012	411,8	68,4	139,8	1,3	200,7
2013	336,3	68,3	42,2	1,3	222,8
2014	339,7	66,3	43,4	1,5	226,8
2015	361,8	63,3	56,1	1,6	239,0
<b>В процентах к предыдущему году</b>					
2010	105	100,0	101	107	113
2011	109	95	103	108	123
2012	96	105	76	108	114
2013	82	99,9	30	103	111
2014	101	97	103	113	102
2015	106	95	129	107	105
<b>В процентах к итогу</b>					
2010	100	17,4	45,8	0,3	36,2
2011	100	15,2	43,2	0,3	41,0
2012	100	16,6	34,0	0,3	48,7
2013	100	20,3	12,6	0,4	66,3
2014	100	19,5	12,8	0,4	66,8
2015	100	17,5	15,5	0,4	66,1

**13.23. ПРОДУКТИВНОСТЬ СКОТА И ПТИЦЫ**  
(килограммов)

	Продукция выращивания скота на одну голову		Надой молока на одну корову	Средняя годовая яйценоскость кур-несушек, штук	Средний годовой настриг шерсти с одной овцы
	крупного рогатого скота	свиней			
<b>Хозяйства всех категорий</b>					
2010	173	214	5419	...	2,4
2011	177	229	5468	...	2,1
2012	179	183	5714	...	2,0
2013	193	172	5822	...	2,0
2014	198	202	6052	...	1,9
2015	210	230	6247	...	1,8
<b>Сельскохозяйственные организации (без субъектов малого предпринимательства)</b>					
2010	138	122	5451	295	2,6
2011	139	129	5519	284	2,1
2012	134	108	5889	290	1,7
2013	138	171	6017	276	2,3
2014	139	185	6389	287	2,4
2015	148	238	6624	306	1,9

**13.24. РЕАЛИЗАЦИЯ ОСНОВНЫХ ВИДОВ ПРОДУКЦИИ  
В ХОЗЯЙСТВАХ ВСЕХ КАТЕГОРИЙ**  
(ТЫСЯЧ ТОНН)

	Хозяйства всех категорий	В том числе:		
		сельско-хозяйственные организации	хозяйства населения	крестьянские (фермерские) хозяйства
<b>Зерно злаковых и бобовых культур</b>				
2010	7953	6107	48	1798
2011	9677	7285	55	2337
2012	7506	5506	48	1952
2013	9833	6834	50	2949
2014	10766	7428	52	3286
2015	11672	7996	52	3624
<b>в том числе пшеница</b>				
2010	5277	4065	2	1210
2011	6760	5310	1	1449
2012	3883	2910	1	972
2013	5927	4293	1	1633
2014	6679	4802	1	1876
2015	7375	5274	1	2100
<b>Семена подсолнечника</b>				
2010	925	658	5	262
2011	771	498	5	268
2012	969	695	5	269
2013	890	608	5	277
2014	936	651	4	281
2015	857	582	4	270
<b>Картофель</b>				
2010	207	38	141	28
2011	225	51	150	24
2012	225	43	153	29
2013	208	29	158	21
2014	230	33	168	29
2015	232	35	166	31
<b>Овощи</b>				
2010	308	167	79	62
2011	332	164	84	84
2012	397	181	131	85
2013	374	179	132	63
2014	418	195	149	74
2015	526	253	158	115



	Хозяйства всех категорий	В том числе:		
		сельско-хозяйственные организации	хозяйства населения	крестьянские (фермерские) хозяйства
<b>Фрукты, ягоды и орехи</b>				
2010	188	157	29	2
2011	202	166	32	4
2012	259	212	41	6
2013	296	247	43	6
2014	276	221	47	8
2015	248	194	48	6
<b>Скот и птица (в живом весе)</b>				
2010	400	264	125	11
2011	440	294	130	16
2012	436	309	115	12
2013	388	306	72	10
2014	403	322	72	9
2015	425	343	73	9
<b>Молоко и молочные продукты</b>				
2010	1115	810	279	26
2011	1125	803	273	49
2012	1153	828	275	50
2013	1084	775	259	50
2014	1065	764	248	53
2015	1110	810	247	53
<b>Яйца, млн. штук</b>				
2010	1342	904	433	5
2011	1246	805	433	8
2012	1244	782	453	9
2013	1123	672	442	9
2014	991	541	441	9
2015	1126	678	439	9
<b>Шерсть (в физическом весе), тонн</b>				
2010	128	26	57	45
2011	163	12	140	11
2012	103	3	95	5
2013	97	2	89	6
2014	101	14	81	6
2015	101	18	77	6
<b>Мед пчелиный, тонн</b>				
2010	1308	79	1204	25
2011	2058	56	1990	12
2012	2138	33	2096	9
2013	2156	42	2103	11
2014	2238	54	2173	11
2015	2229	44	2174	11

**МАТЕРИАЛЬНО – ТЕХНИЧЕСКАЯ БАЗА СЕЛЬСКОГО ХОЗЯЙСТВА**

**13.25. ПАРК ОСНОВНЫХ ВИДОВ ТЕХНИКИ  
В СЕЛЬСКОХОЗЯЙСТВЕННЫХ ОРГАНИЗАЦИЯХ**  
(на конец года; штук)

	2010	2011	2012	2013	2014	2015
Всего тракторов (включая тракторы, на которых смонтированы землеройные и другие машины)	20857	20062	19398	18552	17954	17439
Тракторы (без тракторов, на которых смонтированы землеройные и другие машины)	18958	18193	17490	16829	16334	15854
Тракторные прицепы	7543	7139	6804	6461	6270	6145
Плуги	6029	5918	5493	5298	5109	4974
Культиваторы	9061	8734	8502	8246	8284	8151
Машины для посева	6571	6634	6251	6013	5926	5467
Косилки	1689	1625	1607	1612	1644	1615
Грабли тракторные	464	478	474	436	439	430
Пресс-подборщики	826	841	798	802	763	747
Жатки валковые	947	884	821	821	866	954
Комбайны:						
зерноуборочные	3176	3127	3071	3056	3101	3086
кукурузоуборочные	205	176	148	145	137	151
кормоуборочные	758	713	647	569	529	501
картофелеуборочные	29	27	29	28	35	35
Свеклоуборочные машины (без ботвоуборочных)	446	408	395	372	375	349
Дождевальные и поливные машины и установки	270	305	343	370	440	439
Разбрасыватели твердых минеральных удобрений	1274	1328	1391	1375	1388	1436
Машины для внесения в почву:						
твердых органических удобрений	499	500	454	421	423	397
жидких органических удобрений	342	347	366	359	376	370
Опрыскиватели и опыливатели тракторные	2433	2383	2382	2378	2348	2317
Доильные установки и агрегаты	1482	1389	1274	1171	1083	1082

**13.26. ОБЕСПЕЧЕННОСТЬ СЕЛЬСКОХОЗЯЙСТВЕННЫХ ОРГАНИЗАЦИЙ  
ТРАКТОРАМИ И КОМБАЙНАМИ**  
(на конец года)

	2010	2011	2012	2013	2014	2015
Приходится тракторов на 1000 га пашни, штук	6,8	6,6	6,4	6,2	6,1	5,9
Нагрузка пашни на один трактор, га	147,0	151,4	156,4	161,6	165,2	169,4
Приходится комбайнов на 1000 га посевов (посадки) соответствующих культур, штук:						
зерноуборочных	2,7	2,8	3,2	2,7	2,7	2,6
кукурузоуборочных	1,0	0,8	0,5	0,5	0,5	0,5
картофелеуборочных	8,8	9,2	12,1	20,2	23,3	18,7
свеклоуборочных	2,6	2,4	2,6	3,4	3,2	2,7
Приходится посевов соответствующих культур на один комбайн, га:						
зерноуборочный	346,0	357,9	310,7	375,9	371,1	382,4
кукурузоуборочный	923,0	1234,4	2075,2	1956,5	2190,6	1876,8
картофелеуборочный	86,0	108,3	83,0	49,6	43,0	53,5
свеклоуборочный	391,1	413,4	385,2	297,8	312,5	376,4
Приходится на 100 тракторов, штук:						
плугов	31,8	32,5	31,4	31,5	31,3	31,4
культиваторов	47,8	48,0	48,6	49,0	50,7	51,4
сеялок	34,7	36,5	33,4	33,2	33,6	31,8
косилок тракторных	8,9	8,9	9,2	9,6	10,1	10,2

**13.27. ВНЕСЕНИЕ МИНЕРАЛЬНЫХ УДОБРЕНИЙ ПОД ПОСЕВЫ  
В СЕЛЬСКОХОЗЯЙСТВЕННЫХ ОРГАНИЗАЦИЯХ**

	2010	2011	2012	2013	2014	2015
<b>Внесено минеральных удобрений</b> (в пересчете на 100% питательных веществ) – всего, тыс. тонн	231	252	246	247	265	270
на один гектар всей посевной площади, кг	99	109	109	109	117	118
в том числе под:						
зерновые культуры (без кукурузы)	141	152	164	150	160	163
кукурузу на зерно	63	63	67	74	83	81
сахарную свеклу	205	245	251	236	234	239
подсолнечник	40	43	37	40	48	43
картофель	341	355	214	385	379	323
овощные культуры	127	159	146	201	151	111
бахчевые культуры	80	45	23	17	21	18
Удельный вес удобренной минеральными удобрениями площади во всей посевной площади, процентов	73	75	75	76	79	80
<b>В процентах к предыдущему году</b>						
<b>Внесено минеральных удобрений</b> – всего	107	109	97	100,6	107	102
на один гектар всей посевной площади	109	110	100,0	100,0	107	100,9
в том числе под:						
зерновые культуры (без кукурузы)	104	108	108	91	107	102
кукурузу на зерно	107	100,0	106	110	112	98
сахарную свеклу	96	120	102	94	99,2	102
подсолнечник	100,0	108	86	108	120	90
картофель	105	104	60	180	98	85
овощные культуры	155	125	92	138	75	74
бахчевые культуры	113	56	51	74	124	86

**13.28. ВНЕСЕНИЕ ОРГАНИЧЕСКИХ УДОБРЕНИЙ ПОД ПОСЕВЫ  
В СЕЛЬСКОХОЗЯЙСТВЕННЫХ ОРГАНИЗАЦИЯХ**

	2010	2011	2012	2013	2014	2015
<b>Внесено органических удобрений – всего, тыс. тонн</b>	4455	4025	3453	3960	3627	3953
на один гектар всей посевной площади, тонн	1,9	1,8	1,5	1,8	1,6	1,7
в том числе под:						
зерновые культуры (без кукурузы)	0,8	0,4	0,5	0,6	0,6	0,4
кукурузу	5,2	5,0	3,5	3,6	3,2	3,3
сахарную свеклу	3,7	3,9	3,4	4,1	2,9	2,7
подсолнечник	1,0	0,6	0,6	1,0	0,5	1,1
картофель	0,6	1,4	0,8	2,5	3,6	1,0
овощные культуры	1,5	1,7	0,5	0,9	0,3	2,1
бахчевые культуры	3,0	-	0,0	0,1	-	-
Удельный вес удобренной органическими удобрениями площади во всей посевной площади, процентов	4	3	3	3	3	4
<b>В процентах к предыдущему году</b>						
<b>Внесено органических удобрений – всего</b>	116	90	86	115	92	109
на один гектар всей посевной площади	119	95	83	120	89	106
в том числе под:						
зерновые культуры (без кукурузы)	133	50	125	120	100,0	67
кукурузу	104	96	70	103	89	104
сахарную свеклу	76	105	87	121	71	96
подсолнечник	143	60	100,0	167	50	в 2,2 р.
картофель	35	в 2,3р.	57	в 3,1р.	144	28
овощные культуры	136	113	29	180	33	в 7,0 р.
бахчевые культуры	1	-	-	в10,0р.	-	-

**13.29. ВНЕСЕНИЕ УДОБРЕНИЙ НА ОДИН ГЕКТАР ПОСЕВА  
СЕЛЬСКОХОЗЯЙСТВЕННЫХ КУЛЬТУР  
В СЕЛЬСКОХОЗЯЙСТВЕННЫХ ОРГАНИЗАЦИЯХ**

**Минеральных, килограммов**

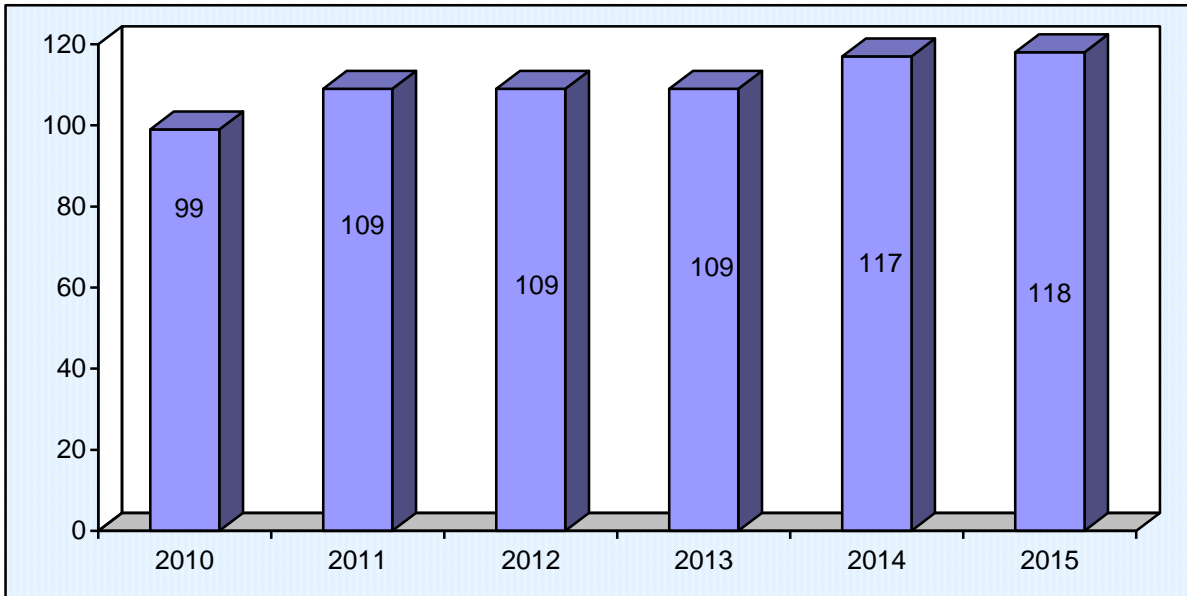

**Органических, тонн**

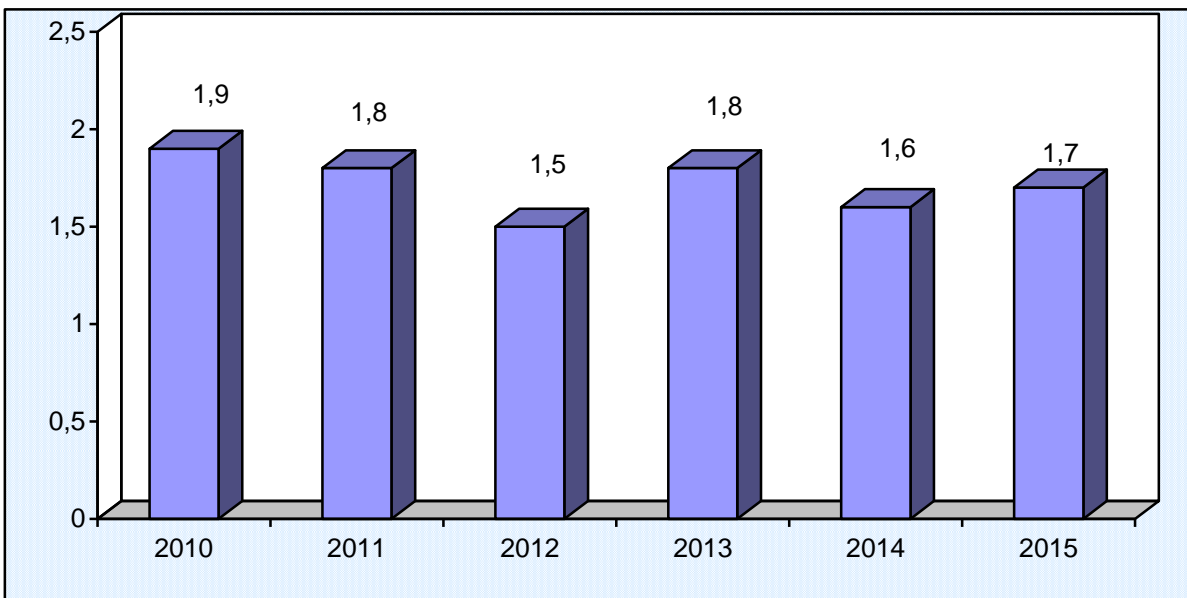

# 14. СТРОИТЕЛЬСТВО

## ДЕЯТЕЛЬНОСТЬ СТРОИТЕЛЬНЫХ ОРГАНИЗАЦИЙ

- 14.1. Объем работ, выполненных по виду экономической деятельности "строительство" ----- 174
- 14.2. Ввод в действие отдельных производственных мощностей за счет нового строительства, расширения и реконструкции-----174

## ЖИЛИЩНОЕ И СОЦИАЛЬНО-КУЛЬТУРНОЕ СТРОИТЕЛЬСТВО

- 14.3. Ввод в действие жилых домов ----- 176
- 14.4. Ввод в действие жилых домов на 1000 человек населения (график)----- 177
- 14.5. Ввод в действие жилых домов (график)----- 177
- 14.6. Ввод в действие жилых домов по организациям различных форм собственности----- 178
- 14.7. Число построенных квартир и их средний размер ----- 179
- 14.8. Ввод в действие объектов социально-культурного назначения за счет нового строительства, расширения и реконструкции----- 180

**Объем выполненных работ по виду деятельности "строительство"** – это работы, выполненные организациями собственными силами по виду деятельности "строительство" на основании договоров и (или) контрактов, заключаемых с заказчиками. В стоимость этих работ включаются работы по строительству новых объектов, капитальному и текущему ремонту, реконструкции, модернизации жилых и нежилых зданий и инженерных сооружений. Данные приводятся с учетом объемов, выполненных субъектами малого предпринимательства, организациями министерств и ведомств, имеющих воинские подразделения, и объемов скрытой и неформальной деятельности в строительстве.

**Обеспеченность строительных организаций договорами, заказами** (в месяцах) определяется исходя из общего объема заказов (контрактов) на последующие месяцы и объема произведенных работ, услуг за последний отчетный месяц по виду деятельности "строительство".

**К зданиям** относится строительная система, состоящая из несущих и ограждающих или совмещенных (несущих и ограждающих) конструкций, образующих надземный замкнутый объем, предназначенный для проживания или пребывания людей в зависимости от функционального назначения и для выполнения различного вида производственных процессов.

**Общий строительный объем зданий** определяется как сумма строительного объема выше отметки плюс минус 0,00 (надземная часть) и ниже этой отметки (подземная часть). Строительный объем надземной и подземной частей здания определяется в пределах ограничивающих поверхностей, проветриваемых подполий под зданиями, проектируемыми для строительства на вечномёрзлых грунтах. По жилым зданиям строительный объем определяется по акту приемки.

**Общая площадь здания** определяется как сумма площадей всех этажей здания (включая технические, мансардные, цокольные и подвальные), измеренных в пределах внутренних поверхностей наружных стен, а также площадей балконов и лоджий. Площади помещений определяются по их размерам, измеряемым между отделанными поверхностями стен и перегородок в уровне пола. Площадь жилых зданий определяется в соответствии с п.5 приложения 2 к СНиПу 2.08.01-89 "Жилые здания".

**Ввод в действие мощностей** – показатель мощности (производительности, вместимости, пропускной способности, площади, протяженности и т.д.), созданной в результате осуществления инвестиций в основной капитал.

**Число построенных квартир** – количество квартир в законченных строительством жилых домах квартирного, гостиничного типа и построенных в нежилых зданиях.

**Общая площадь жилых домов** определяется как сумма площадей жилых и подсобных помещений квартир, а также площадей лоджий, балконов, веранд, террас и холодных кладовых, подсчитываемых с соответствующими понижающими коэффициентами в домах квартирного и гостиничного типа, общежитиях постоянного типа и других строениях, предназначенных для проживания людей (домах для престарелых и инвалидов, спальных корпусах детских домов и школ-интернатов и др.). К подсобным помещениям относятся кухни, передние, внутриквартирные коридоры, ванные или душевые, туалеты, кладовые или хозяйственные встроенные шкафы. В домах-интернатах для престарелых и инвалидов, ветеранов, специальных домах для одиноких престарелых, детских домах к подсобным помещениям также относятся помещения культурно-бытового назначения и медицинского обслуживания.



В 2015г. объем работ, выполненных по виду деятельности "строительство", составил 225,5 млрд. рублей, или 71,7% к уровню 2014г.

За период с 2010 по 2015гг. организациями всех форм собственности и индивидуальными застройщиками построено жилья общей площадью 25,0 млн. кв. метров.

На долю Краснодарского края в 2015г. приходилось около 5,5% построенного в России жилья и более половины жилья – в Южном федеральном округе.

В 2015г. построено около 59 тыс. квартир общей площадью 4,6 млн. кв. метров (соответственно 104,2% и 97,6% к уровню 2014г.). Из общей площади введенного жилья более половины приходилось на строительство многоквартирных жилых домов, осуществляемое организациями.

Из объектов социальной сферы в 2015г. за счет нового строительства введены в эксплуатацию: 10,0 км водопровода; 6,7 км канализации; 208,2 км газовых сетей, теплоснабжения – 0,1 км тепловых сетей, амбулаторно-поликлинические учреждения на 316 посещений в смену, в том числе на 182 посещения в смену в сельской местности; дошкольные образовательные учреждения на 5972 места, в том числе на 1795 мест в сельской местности; плоскостные спортивные сооружения (футбольные поля, игровые площадки и т.д.) площадью 57,6 тыс. кв. метров; плавательный бассейн с площадью зеркала воды 400 кв. м; одно культовое сооружение.

**ДЕЯТЕЛЬНОСТЬ СТРОИТЕЛЬНЫХ ОРГАНИЗАЦИЙ**

**14.1. ОБЪЕМ РАБОТ, ВЫПОЛНЕННЫХ  
ПО ВИДУ ЭКОНОМИЧЕСКОЙ ДЕЯТЕЛЬНОСТИ «СТРОИТЕЛЬСТВО»**

	Всего, млн. рублей	Индекс физического объема в процентах к	
		предыдущему году	2010
2010	299575	131,6	100
2011	399397	121,4	121,4
2012	442397	99,3	120,5
2013	480664	104,9	126,4
2014	316186	69,6	88,0
2015	225460	71,7	63,1

**14.2. ВВОД В ДЕЙСТВИЕ ОТДЕЛЬНЫХ ПРОИЗВОДСТВЕННЫХ МОЩНОСТЕЙ  
ЗА СЧЕТ НОВОГО СТРОИТЕЛЬСТВА, РАСШИРЕНИЯ И РЕКОНСТРУКЦИИ**

	2010	2011	2012	2013	2014	2015
Электростанции турбинные, тыс. кВт	-	18,0	-	180,0	-	-
Линии электропередачи напряжением 35 кВ и выше, км	47,1	59,0	99,1	756,0	933,5	151,3
из них:						
напряжением 35-110 кВ	42,7	-	99,1	756,0	926,8	149,1
напряжением 220 кВ	4,4	58,4	-	-	4,7	0,5
Линии электропередачи для элек- трификации сельского хозяйства напряжением 0,4 кВ, км	100,3	202,7	401,0	251,3	7,5	0,3
Нефтепроводы магистральные, км	15,0	1,6	57,6	30,7	256,1	-
Магистральные газопроводы и отводы от них, км	3,6	20,7	2,0	1,3	11,0	494,4
Городские АТС, тыс. номеров	24,6	19,4	-	5,8	15,0	-
Волоконистооптические линии связи (передачи), км	66,8	615,4	565,1	-	123,7	304,1
Подвижная радиотелефонная связь, тыс. номеров	19305,7	3530,8	-	-	0,8	46,5
Радиорелейные линии связи, км	1383,5	2969,1	1411,9	11482,6	4129,9	3153,1
Мощности по производству:						
цельномолочной продукции, тонн в смену	270,1	125,1	-	-	85,0	15,0
винных изделий, млн. дкл	0,1	290,1	0,3	0,9	2,6	-

	2010	2011	2012	2013	2014	2015
сыров твердых сортов (без плавленных), тонн в смену	-	-	7,5	-	-	20,0
предприятий и цехов по производству консервов овощных и фруктовых, млн. усл. банок	26,4	12,1	-	-	14,9	-
Элеваторы, тыс. тонн единовременного хранения	-	11,0	-	10,0	-	-
Предприятия крупяные, тонн переработки зерна в сутки	-	150	170	-	150	35
Предприятия комбикормовые, тонн переработки в сутки	-	192	121	-	72	-
Кормоцеха для животноводства, тонн в сутки	-	-	-	7,0	0,7	-
Животноводческие помещения (включая механизированные фермы и комплексы), тыс. ското-мест:						
для крупного рогатого скота	12,3	4,7	5,3	3,2	8,5	1,5
для свиней	2,8	4,1	3,7	-	34,7	1,0
для птицы, тыс. птицемест	-	2218,0	40,0	-	41,0	47,0
Зерносеменовохранилища, тыс. тонн единовременного хранения	46,1	23,0	9,0	25,6	19,4	17,6
Хранилища для картофеля, овощей и фруктов, тыс. тонн единовременного хранения	2,2	-	1,2	-	3,0	1,8
Новые железнодорожные линии, км	-	6,9	-	-	-	2,6
Автомобильные дороги с твердым покрытием, км	28,6	14,1	78,9	15,0	45,4	59,0
Причалы морских портов, пог. м	200	245	-	1207	-	-
Перегрузочные комплексы морских портов, пог. м причалов	255	1760	739	-	-	-

**ЖИЛИЩНОЕ И СОЦИАЛЬНО-КУЛЬТУРНОЕ СТРОИТЕЛЬСТВО**

**14.3. ВВОД В ДЕЙСТВИЕ ЖИЛЫХ ДОМОВ**

(без домов, построенных на садовых и дачных участках;  
тысяч квадратных метров общей площади)

	Всего построено	из них		Удельный вес введенного жилья, процентов	
		населением за счет собственных и заемных средств	жилищно-строительными кооперативами	населением	ЖСК
<b>Всего по краю</b>					
2010	3605,5	1990,4	35,8	55,2	1,0
2011	3691,7	1896,1	38,2	51,4	1,0
2012	4371,0	1912,8	29,3	43,8	0,7
2013	3948,7	2205,1	34,9	55,8	0,9
2014	4759,0	2393,8	55,6	50,3	1,2
2015	4644,3	2031,4	84,4	43,7	1,8
в том числе:					
<b>в городской местности</b>					
2010	2465,8	902,4	32,8	36,5	1,3
2011	2638,8	875,1	38,2	33,2	1,4
2012	3310,6	905,4	26,5	27,4	0,8
2013	2699,1	1010,3	34,9	37,4	1,3
2014	3440,5	1147,0	55,6	33,3	1,6
2015	3537,4	980,4	84,4	27,7	2,4
<b>в сельской местности</b>					
2010	1139,7	1087,9	3,0	95,5	0,3
2011	1053,0	1020,9	-	97,0	-
2012	1060,4	1007,5	2,8	94,9	0,3
2013	1249,6	1194,7	-	95,6	-
2014	1318,5	1246,8	-	94,6	-
2015	1107,0	1051,0	-	94,9	-

**14.4. ВВОД В ДЕЙСТВИЕ ЖИЛЫХ ДОМОВ НА 1000 ЧЕЛОВЕК НАСЕЛЕНИЯ**  
(квадратных метров общей площади)

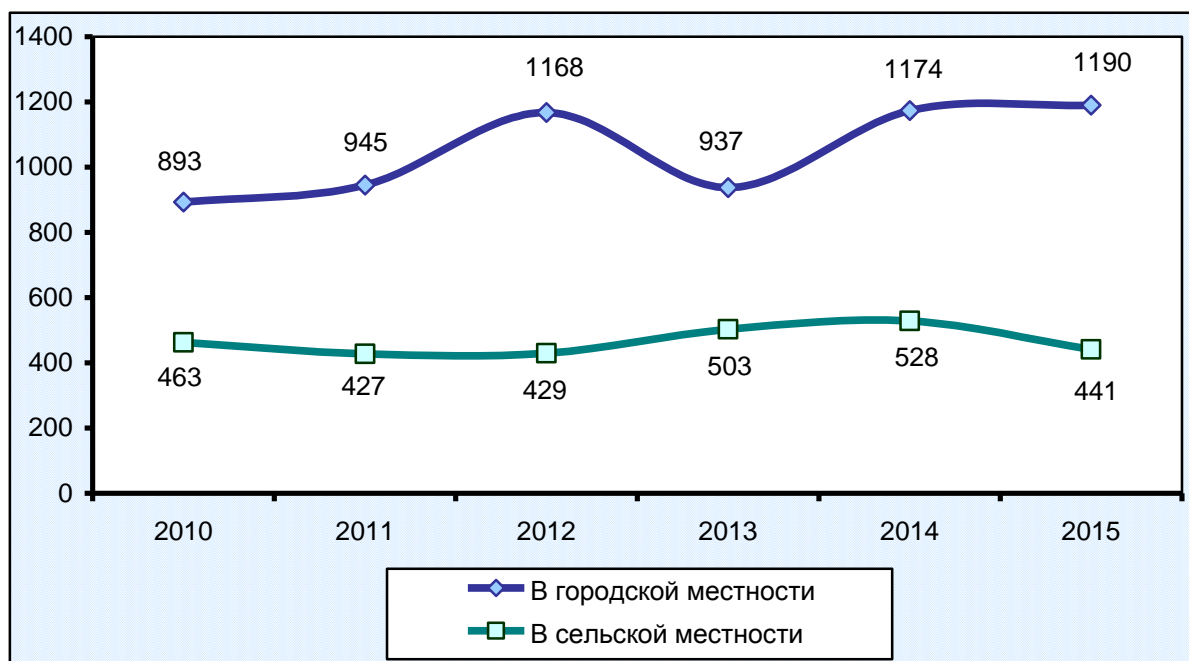

**14.5. ВВОД В ДЕЙСТВИЕ ЖИЛЫХ ДОМОВ**  
(в процентах; 2010 = 100)



**14.6. ВВОД В ДЕЙСТВИЕ ЖИЛЫХ ДОМОВ  
ПО ОРГАНИЗАЦИЯМ РАЗЛИЧНЫХ ФОРМ СОБСТВЕННОСТИ**  
(без домов, построенных на садовых и дачных участках)

	2010	2011	2012	2013	2014	2015
<b>Тысяч квадратных метров общей площади</b>						
<b>Всего</b>	3606	3692	4371	3949	4759	4644
в том числе по формам собственности:						
государственная	36	113	229	57	108	54
муниципальная	58	20	44	23	51	46
частная	3436	3499	3995	3641	4432	4468
общественных и религиозных организаций (объединений)	16	-	-	69	3	0,0
смешанная российская	12	26	1	9	-	-
иностранная собственность	27	28	98	75	165	65
совместная российская и иностранная	20	6	4	75	-	11
<b>В процентах к итогу</b>						
<b>Всего</b>	100	100	100	100	100	100
в том числе по формам собственности:						
государственная	1,0	3,0	5,2	1,4	2,3	1,2
муниципальная	1,6	0,5	1,0	0,6	1,1	1,0
частная	95,3	94,8	91,4	92,2	93,1	96,2
общественных и религиозных организаций (объединений)	0,4	-	-	1,7	0,1	0,0
смешанная российская	0,3	0,7	0,0	0,2	-	-
иностранная собственность	0,8	0,8	2,2	1,9	3,5	1,4
совместная российская и иностранная	0,6	0,2	0,1	1,9	-	0,2

## 14.7. ЧИСЛО ПОСТРОЕННЫХ КВАРТИР И ИХ СРЕДНИЙ РАЗМЕР

(без квартир в жилых зданиях, построенных населением на садовых и дачных участках)

	2010	2011	2012	2013	2014	2015
<b>За счет всех источников финансирования</b>						
Число квартир – всего	37146	38935	48833	45613	56877	59274
Их средний размер, кв. м	97	95	90	87	84	78
Из них по видам квартир, в процентах от общего ввода:						
однокомнатные	31	29	32	38	43	48
двухкомнатные	31	31	32	26	27	27
трехкомнатные	22	24	23	20	18	15
четырекомнатные и более	16	16	13	15	12	10
из них:						
<b>жилищно-строительными кооперативами</b>						
Число квартир – всего	528	602	503	601	1166	1464
Их средний размер, кв. м	68	64	58	58	48	58
<b>индивидуальными застройщиками</b>						
Число квартир – всего	14100	14032	14890	17408	17397	16153
Их средний размер, кв. м	141	135	128	127	138	126

**14.8. ВВОД В ДЕЙСТВИЕ ОБЪЕКТОВ СОЦИАЛЬНО-КУЛЬТУРНОГО НАЗНАЧЕНИЯ  
ЗА СЧЕТ НОВОГО СТРОИТЕЛЬСТВА, РАСШИРЕНИЯ И РЕКОНСТРУКЦИИ**

	2010	2011	2012	2013	2014	2015
<b>В городской и сельской местности</b>						
Дошкольные образовательные учреждения, мест	80	695	1460	2724	3391	6142
Общеобразовательные учреждения, ученических мест	1628	1500	-	875	-	564
Высшие учебные заведения, кв. м общей площади учебно-лабораторных зданий	371	3501	4231	-	869	-
Больничные учреждения, коек	185	458	44	340	-	48
Амбулаторно-поликлинические учреждения, посещений в смену	250	880	85	568	306	316
Санатории, коек	780	910	84	-	1038	-
Дома-отдыха, мест	152	40	-	104	-	-
Учреждения культуры клубного типа, мест	-	60	-	-	-	-
Гостиницы, мест	400	191	-	192	213	-
<b>В том числе в сельской местности</b>						
Дошкольные образовательные учреждения, мест	-	-	80	435	616	1855
Общеобразовательные учреждения, ученических мест	1228	-	-	-	-	300
Больничные учреждения, коек	35	26	-	-	-	-
Амбулаторно-поликлинические учреждения, посещений в смену	150	-	-	75	266	182
Учреждения культуры клубного типа, мест	-	60	-	-	-	-



# 15. ТРАНСПОРТ

## ГРУЗОВЫЕ ПЕРЕВОЗКИ

- 15.1. Основные показатели грузовых перевозок ----- 184
- 15.2. Структура грузооборота по видам транспорта общего пользования (диаграмма) ----- 185

## ПАССАЖИРСКИЕ ПЕРЕВОЗКИ

- 15.3. Основные показатели пассажирских перевозок----- 185
- 15.4. Структура пассажирооборота по видам транспорта общего пользования (диаграмма) ----- 186
- 15.5. Основные показатели работы городского пассажирского транспорта ----- 187
- 15.6. Основные показатели работы пригородного и междугородного автобусного транспорта----- 187

## АВАРИЙНОСТЬ НА ТРАНСПОРТЕ

- 15.7. Число дорожно-транспортных происшествий и численность пострадавших в происшествиях на автомобильном транспорте ----- 188
- 15.8. Дорожно-транспортные происшествия (график) ----- 189

Транспорт как вид хозяйственной деятельности подразделяется на транспорт общего и необщего пользования.

**Транспорт общего пользования** – транспорт, удовлетворяющий потребности организаций всех видов деятельности и населения в перевозках грузов и пассажиров, перемещающий различные виды продукции между производителями и потребителями, осуществляющий общедоступное транспортное обслуживание населения. К перевозкам транспортом общего пользования относятся перевозки на коммерческой основе (за плату) пассажиров или грузов. Перевозка, осуществляемая коммерческой организацией, признается перевозкой транспортом общего пользования, если из закона, иных правовых актов вытекает, что эта организация обязана осуществлять перевозки грузов, пассажиров и багажа по обращению любого гражданина или юридического лица. Договор перевозки транспортом общего пользования является публичным договором.

**Транспорт необщего пользования (ведомственный)** - транспорт, осуществляющий, как правило, перевозки грузов и пассажиров своей организации.

**Объем перевозок (отправки) грузов** – количество грузов в тоннах, перевезенных транспортом, на автомобильном транспорте – включая предпринимателей (физических лиц) – владельцев грузовых автомобилей, осуществляющих коммерческие перевозки грузов.

**Грузооборот транспорта** – объем работы транспорта по перевозкам грузов, на автомобильном транспорте – включая предпринимателей (физических лиц). Единицей измерения является тонно-километр, т.е. перемещение одной тонны груза на один километр. Исчисляется суммированием произведений массы перевезенных грузов каждой перевозки в тоннах на расстояние перевозки в километрах.

**Перевезено пассажиров** – число пассажиров, перевезенных за определенный период времени. Учитывается по видам транспорта, видам сообщения, направлениям перевозок. Единицей наблюдения в статистике перевозок пассажиров является пассажиро-поездка.

**Пассажирооборот транспорта** – объем работы транспорта по перевозкам пассажиров, включая оценку перевозок пассажиров, пользующихся правом бесплатного проезда. Единицей измерения является пассажиро-километр, т.е. перемещение пассажира на один километр. Исчисляется суммированием произведений количества пассажиров каждой перевозки на расстояние перевозки в километрах.

**Дорожно-транспортное происшествие** – событие, возникшее в процессе движения по дороге транспортного средства и с его участием, при котором погибли или ранены люди, повреждены транспортные средства, груз, сооружения либо причинен материальный ущерб.

Раздел подготовлен на основе данных федерального государственного статистического наблюдения, осуществляемого Федеральной службой государственной статистики, министерствами и ведомствами Российской Федерации. Содержит статистическую информацию как о деятельности транспортных организаций, так и о транспорте, принадлежащем организациям других видов экономической деятельности. Используются данные выборочных обследований деятельности малых предприятий и индивидуальных предпринимателей.

В разделе дана характеристика транспорта края – большого и сложного комплекса железнодорожных путей, автомобильных дорог, водных магистралей, морских портов, авиационных линий и других объектов.

Так, в 2015г. организациями автомобильного транспорта было перевезено около 15 млн. тонн грузов (83,0% к предыдущему году).

Железнодорожным транспортом в 2015г. перевезено около 32 млн. тонн грузов, что составило 101,3% к уровню 2014г. По сравнению с предыдущим годом отмечается тенденция роста по отправке таких видов грузов как: комбикорма (131,6%), цемент (122,1%) и промышленное сырье (115,4%).

В 2015г. транспортировка нефти и газа по магистральным трубопроводам составила более 131 млн. тонн (103,0% к 2014г.).

**ГРУЗОВЫЕ ПЕРЕВОЗКИ**

**15.1. ОСНОВНЫЕ ПОКАЗАТЕЛИ ГРУЗОВЫХ ПЕРЕВОЗОК  
(без субъектов малого предпринимательства)**

	2010	2011	2012	2013	2014	2015
<b>Перевезено грузов транспортом общего пользования, млн. тонн</b>	179,5	187,1	179,1	174,8	178,9	179,6
железнодорожным <sup>1)</sup>	36,9	40,0	38,9	35,1	31,3	31,7
автомобильным <sup>2)</sup>	17,8	18,0	18,2	21,4	17,7	14,7
магистральным трубопроводным <sup>3)</sup>	123,8	128,3	121,2	117,4	127,3	131,1
морским	0,3	-	-	-	1,8	... <sup>4)</sup>
внутренним водным	0,7	0,8	0,8	0,8	0,8	... <sup>4)</sup>
<b>Удельный вес в общем объеме перевозок грузов транспорта общего пользования, процентов</b>	100	100	100	100	100	100
железнодорожного <sup>1)</sup>	20,5	21,4	21,7	20,1	17,5	17,7
автомобильного <sup>2)</sup>	9,9	9,6	10,1	12,2	9,9	8,2
магистрального трубопроводного <sup>3)</sup>	69,0	68,6	67,7	67,2	71,2	73,0
морского	0,2	-	-	-	1,0	0,7
внутреннего водного	0,4	0,4	0,4	0,5	0,4	0,4
<b>Грузооборот транспорта общего пользования, млрд. ткм</b>	113,0	114,0	112,5	110,7	117,0	122,6
железнодорожного <sup>1)</sup>	30,5	31,5	34,0	33,6	31,7	33,6
автомобильного <sup>2)</sup>	4,7	4,5	4,2	4,6	4,5	4,4
магистрального трубопроводного <sup>3)</sup>	76,4	77,9	74,4	72,4	80,7	84,6
морского	1,3	-	-	-	0,2	... <sup>4)</sup>
внутреннего водного, млн. ткм	15,8	16,6	19,4	16,3	14,3	... <sup>4)</sup>
<b>Удельный вес в общем объеме грузооборота транспорта общего пользования, процентов</b>	100	100	100	100	100	100
железнодорожного <sup>1)</sup>	27,0	27,7	30,2	30,4	27,1	27,4
автомобильного <sup>2)</sup>	4,2	4,0	3,7	4,2	3,8	3,6
магистрального трубопроводного <sup>3)</sup>	67,6	68,3	66,1	65,4	69,0	69,0
морского	1,2	-	-	-	0,1	0,1
внутреннего водного	0,01	0,01	0,02	0,01	0,01	0,01

<sup>1)</sup> По данным СКЖД филиала ОАО «РЖД».

<sup>2)</sup> С учетом объемов работ, выполненных организациями автомобильного транспорта общего пользования и индивидуальными предпринимателями (физическими лицами), занимающимися коммерческими грузовыми автоперевозками.

<sup>3)</sup> В целом по юридическим лицам, зарегистрированным на территории Краснодарского края.

<sup>4)</sup> Данные не публикуются в соответствии с Федеральным законом от 29.11.2007 № 282-ФЗ «Об официальном статистическом учете и системе государственной статистики в Российской Федерации» (ст.4, п.5; ст.9, п.1) в целях обеспечения конфиденциальности первичных статистических данных, полученных от организаций.

**15.2. СТРУКТУРА ГРУЗОБОРОТА ПО ВИДАМ ТРАНСПОРТА  
ОБЩЕГО ПОЛЬЗОВАНИЯ**  
(в процентах к итогу)

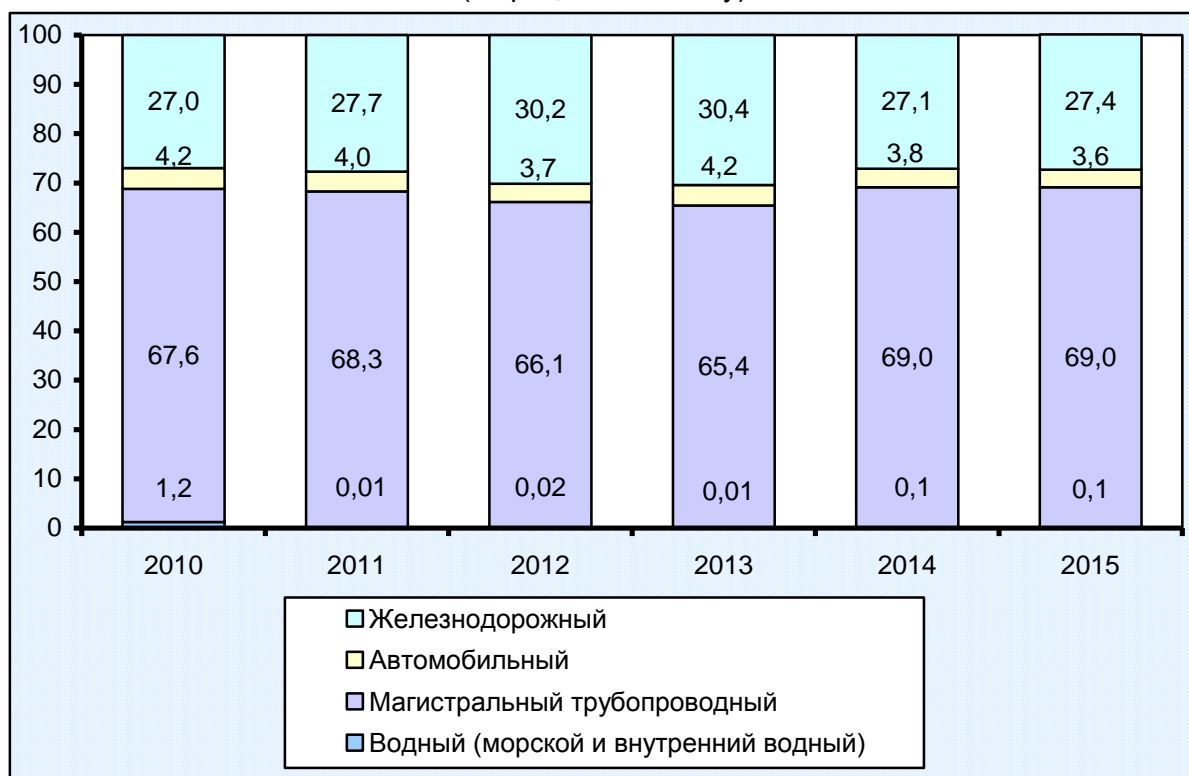

**ПАССАЖИРСКИЕ ПЕРЕВОЗКИ**

**15.3. ОСНОВНЫЕ ПОКАЗАТЕЛИ ПАССАЖИРСКИХ ПЕРЕВОЗОК**  
(без субъектов малого предпринимательства)

	2010	2011	2012	2013	2014	2015
Перевезено пассажиров транспортом общего пользования, млн. человек	426,3	477,3	485,0	452,0	450,7	439,9
железнодорожным <sup>1)</sup>	15,8	15,7	16,2	17,2	27,6	19,2
автомобильным (автобусным) <sup>2)</sup>	254,8	309,3	318,4	295,1	293,3	301,5
городским электрическим	154,8	151,1	149,3	139,5	128,1	118,1
морским, тыс. человек <sup>3)</sup>	179,2	159,4	177,5	189,3	1654,5	1085,2
внутренним водным, тыс. человек	105,9	111,2	111,9	47,3	28,3	... <sup>4)</sup>
воздушным, тыс. человек	666,5	900,4	955,9	-	-	-
Удельный вес в общем объеме перевозок пассажиров транспортом общего пользования, процентов	100	100	100	100	100	100
железнодорожного <sup>1)</sup>	3,7	3,3	3,3	3,8	6,1	4,4
автомобильного (автобусного) <sup>2)</sup>	59,8	64,8	65,6	65,3	65,1	68,5

	2010	2011	2012	2013	2014	2015
городского электрического	36,3	31,7	30,8	30,9	28,4	26,9
морского <sup>3)</sup>	0,04	0,03	0,04	0,04	0,4	0,2
внутреннего водного	0,02	0,02	0,02	0,01	0,01	0,01
воздушного	0,2	0,2	0,2	-	-	-
Пассажиروоборот транспорта общего пользования, млн. пасс.-км	10021	11087	11877	9575	10195	9608
железнодорожного <sup>1)</sup>	5036	4992	5129	4813	5575	4907
автомобильного (автобусного) <sup>2)</sup>	3537	4260	4524	4329	4208	4332
городского электрического	466	457	452	425	391	357
морского, тыс. пасс.-км <sup>3)</sup>	8155	7538	6502	7872	20476	11180
внутреннего водного, тыс. пасс.-км	530	539	593	554	552	... <sup>4)</sup>
воздушного	973	1370	1764	-	-	-

<sup>1)</sup> По данным СКжд филиала ОАО «РЖД».

<sup>2)</sup> С учетом работы автотранспорта юридических и физических лиц всех видов деятельности, включая микропредприятия, сведения по которым предоставляют государственные органы исполнительной власти субъектов РФ и органы местного самоуправления.

<sup>3)</sup> С учетом объемов перевозок, выполненных малыми предприятиями.

<sup>4)</sup> Данные не публикуются в соответствии с Федеральным законом от 29.11.2007 № 282-ФЗ «Об официальном статистическом учете и системе государственной статистики в Российской Федерации» (ст.4, п.5; ст.9, п.1) в целях обеспечения конфиденциальности первичных статистических данных, полученных от организаций.

#### 15.4. СТРУКТУРА ПАССАЖИРОБОРОТА ПО ВИДАМ ТРАНСПОРТА ОБЩЕГО ПОЛЬЗОВАНИЯ (в процентах к итогу)

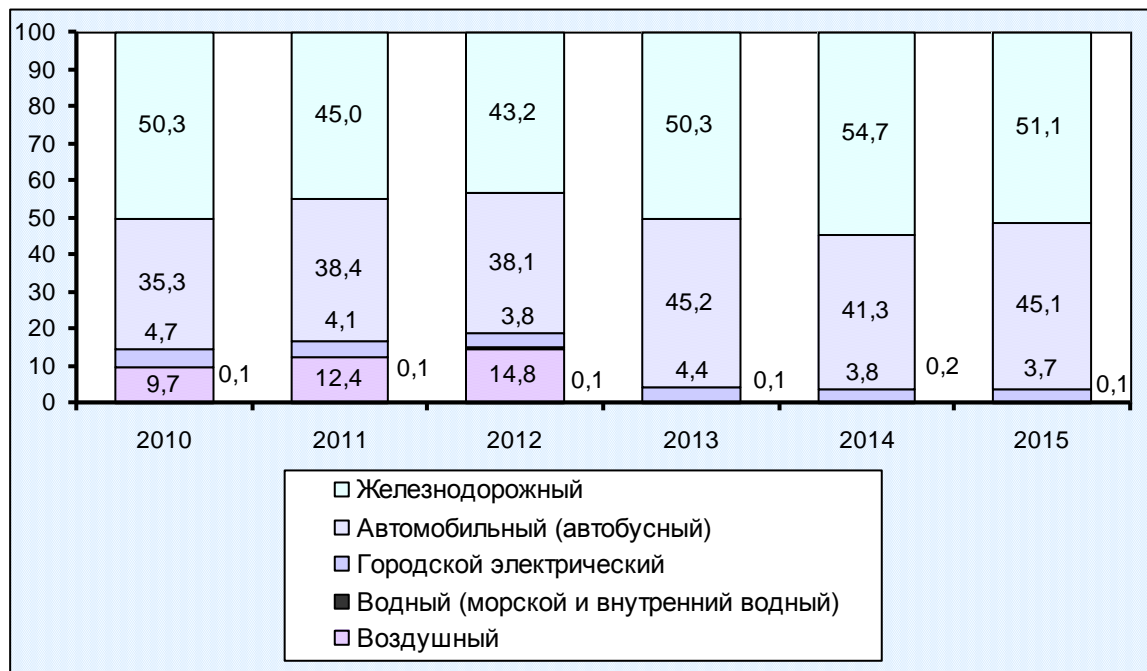

**15.5. ОСНОВНЫЕ ПОКАЗАТЕЛИ РАБОТЫ  
ГОРОДСКОГО ПАССАЖИРСКОГО ТРАНСПОРТА**  
(без субъектов малого предпринимательства)

	2010	2011	2012	2013	2014	2015
Число маршрутов (на конец года) автобусов	212	159	144	128	...	...
городского электрического транспорта	46	47	46	46	46	43
Наличие пассажирского подвижного состава городского электрического транспорта (на конец года)	609	590	560	592	575	538
Коэффициент использования парка городского электрического транспорта, процентов	77,9	74,9	74,3	77,6	71,5	72,5
Число выполненных рейсов, тысяч автобусов <sup>1)</sup>	11290	10314	10597	10630	11012	11222
городского электрического транспорта	1853	1828	1769	1768	1641	1665

<sup>1)</sup> С учетом работы автотранспорта юридических и физических лиц всех видов деятельности, включая микропредприятия, сведения по которым предоставляют государственные органы исполнительной власти субъектов РФ и органы местного самоуправления.

**15.6. ОСНОВНЫЕ ПОКАЗАТЕЛИ РАБОТЫ ПРИГОРОДНОГО  
И МЕЖДУГОРОДНОГО АВТОБУСНОГО ТРАНСПОРТА**  
(без субъектов малого предпринимательства)

	2010	2011	2012	2013	2014	2015
Число маршрутов (на конец года) пригородных	290	235	212	185	...	...
междугородных	82	81	72	53	...	...
Число выполненных рейсов, тысяч <sup>1)</sup>						
на пригородных маршрутах	3166	3982	4509	4316	4648	4539
на междугородных маршрутах	243	247	224	195	193	188

<sup>1)</sup> С учетом работы автотранспорта юридических и физических лиц всех видов деятельности, включая микропредприятия, сведения по которым предоставляют государственные органы исполнительной власти субъектов РФ и органы местного самоуправления.

**АВАРИЙНОСТЬ НА ТРАНСПОРТЕ**

**15.7. ЧИСЛО ДОРОЖНО-ТРАНСПОРТНЫХ ПРОИСШЕСТВИЙ И ЧИСЛЕННОСТЬ ПОСТРАДАВШИХ В ПРОИСШЕСТВИЯХ НА АВТОМОБИЛЬНОМ ТРАНСПОРТЕ<sup>1)</sup>**  
(по данным УГИБДД ГУ МВД России по Краснодарскому краю; на конец года)

	2010	2011	2012	2013	2014	2015
Совершено дорожно-транспортных происшествий	6733	6728	6710	7026	6829	6282
из них из-за нарушения ПДД водителями механических транспортных средств в нетрезвом состоянии	184	219	218	228	526	578
<b>Погибло, человек</b>						
На автомобильных дорогах и улицах – всего	1149	1175	1190	1348	1383	1132
из них:						
по вине водителей транспортных средств из-за нарушений ПДД	952	980	1044	1135	1169	943
из них:						
индивидуальных владельцев	870	852	936	1048	1068	857
организаций	37	58	54	51	47	67
по вине пешеходов	202	213	164	223	214	187
Из общего числа пострадавших – дети и подростки в возрасте до 16 лет	35	41	33	54	50	40
в процентах от общего числа пострадавших	3,0	3,5	2,8	4,0	3,6	3,5
<b>Ранено, человек</b>						
На автомобильных дорогах и улицах – всего	8099	8010	7986	8203	8068	7488
из них:						
по вине водителей транспортных средств из-за нарушений ПДД	7310	7249	7327	7589	7474	6871
из них:						
индивидуальных владельцев	6818	6680	6717	6955	6918	6393
организаций	296	294	331	338	311	334
по вине пешеходов	765	743	664	619	572	562
Из общего числа пострадавших – дети и подростки в возрасте до 16 лет	631	605	604	628	641	615
в процентах от общего числа пострадавших	7,8	7,6	7,6	7,7	7,9	8,2

<sup>1)</sup> Данные приведены в соответствии с Правилами учета дорожно-транспортных происшествий, согласно которым погибшим в результате дорожно-транспортных происшествий считается лицо, погибшее на месте дорожно-транспортного происшествия, либо умершее от его последствий в течение 30 последующих суток (утверждены постановлением Правительства РФ от 29.06.1995г. № 647 с изменениями).



**15.8. ДОРОЖНО-ТРАНСПОРТНЫЕ ПРОИСШЕСТВИЯ**  
(в процентах к предыдущему году)

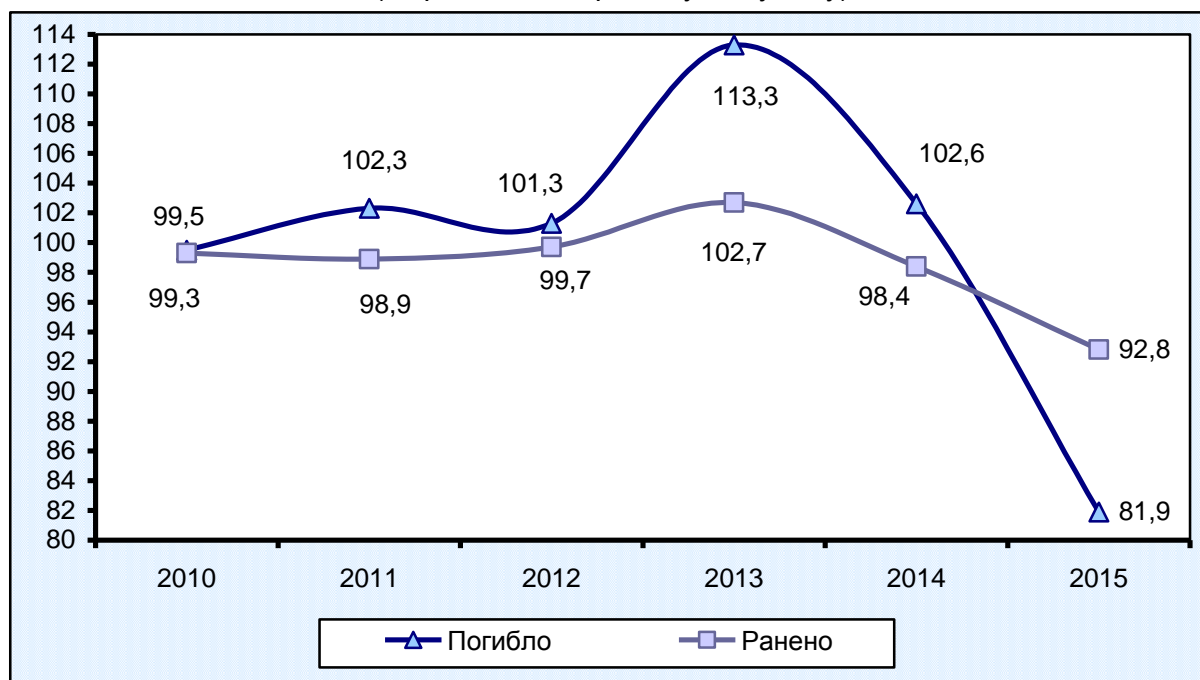

## 16. СВЯЗЬ

16.1. Объем услуг связи-----	194
16.2. Объем услуг связи, оказанных населению -----	195
16.3. Структура доходов от оказания услуг связи в 2015 году (диаграмма) -----	197

В разделе представлены данные по всем операторам связи и, кроме деятельности традиционных операторов связи, содержат информацию об услугах связи, оказанных новыми операторами связи, и другими крупными, средними и малыми организациями, оказывающими услуги связи на основании лицензии, независимо от их основного вида деятельности (по данным Минкомсвязи России).

**Оператор связи** – юридическое лицо, оказывающие услуги связи на основании лицензии.

**Услуги связи** – деятельность по приему, обработке, передаче и доставке почтовых отправлений или сообщений электросвязи.

**Доходы от услуг связи** – доходы от оказанных в отчетном периоде услуг связи: денежная наличность, поступившая в кассы организаций, и суммы, начисленные за оказанные услуги.

**Средства связи** – технические и программные средства, используемые для формирования, приема, обработки, хранения передачи, доставки сообщений электросвязи или почтовых отправлений и обеспечения функционирования сетей связи.

**Сеть связи общего пользования** предназначена для возмездного оказания услуг связи любому пользователю.

**Почтовая связь** – прием, обработка, перевозка и доставка почтовых отправлений, а также экспедирование, доставка и распространение периодической печати, перевод денежных средств.

**Почтовые отправления** – письменная корреспонденция, посылки, прямые почтовые контейнеры: **письменная корреспонденция** – простые и регистрируемые письма, почтовые карточки, бандероли и мелкие пакеты; **почтовый перевод** - денежные средства, пересылаемые в рамках оказания услуги почтового перевода денежных средств.

**Отправления EMS** – почтовые отправления, прием, обработка, пересылка и доставка (вручение) по системе ускоренной почты «EMS».

**Электрическая связь** – передача или прием знаков, сигналов, голосовой информации, письменного текста, изображений и звуков или сообщений любого рода по проводной, радио-, оптической или другим электромагнитным системам. Включает сети и средства, обеспечивающие телефонную, телеграфную, факсимильную связь, передачу данных и других видов документальных сообщений (включая межмашинный обмен между ЭВМ), а также телевизионное, звуковое и иные виды радио- и проводного вещания.

**Телематические услуги** - комплекс услуг по использованию кибернетического пространства, которые оператор представляет клиентам в части электронных коммуникаций с присвоением каждому из них кода идентификации (адреса) и в который не входят услуги телефонной и телеграфной связи.

**Подвижная связь** – совокупность технических средств (радиооборудование, коммутационное оборудование, соединительные линии и сооружения), с помощью которых можно предоставить подвижным абонентам связь между собой и с абонентами телефонной сети общего пользования.

**Сотовая связь** – мобильная система радиотелефонной связи.

В разделе приведены сведения о местной, междугородной, международной телефонной и почтовой связи.

Доходы организаций от предоставления услуг сотовой связи в 2015г. составили 23,9 млрд. рублей или 42,2% от общей суммы доходов от всех видов услуг связи, в том числе населению – 21,1 млрд. рублей (58,0%).

**16.1. ОБЪЕМ УСЛУГ СВЯЗИ**

(по данным Минкомсвязи России; миллионов рублей;  
в фактически действовавших ценах)

	2010	2011	2012	2013	2014	2015
<b>Связь – всего</b>	37159,0	40737,1	45319,5	49791,2	52675,1	56759,6
в том числе от услуг:						
почтовой связи	2804,6	3325,6	3599,2	3747,2	3290,0	3516,7
из нее от:						
письменной корреспонденции	573,6	733,3	853,3	903,4	871,7	...
посылок	194,8	225,2	270,4	343,8	...	...
услуг, оказанных посылторговым организациям	14,3	15,6	15,2	15,4	...	...
услуг EMS	10,7	16,1	18,3	19,5	...	...
приема, пересылки и доставки денежных средств	1577,0	1861,8	1934,0	1960,4	1653,9	...
распространения печатных изданий и иной продукции	312,9	315,6	307,7	300,8	...	...
взаимодействия с операторами электросвязи	1,9	29,8	31,5	31,4	49,2	...
прочих услуг	119,5	128,3	168,8	172,6	...	...
спецсвязи	-	-	-	-	201,2	208,2
междугородной, внутризоновой и международной телефонной связи	2273,5	2111,4	1767,2	1624,6	1469,7	1317,1
местной телефонной связи в городской местности	2327,0	2359,9	2254,9	2233,2	2175,9	2174,5
местной телефонной связи в сельской местности	839,2	886,3	888,7	887,7	859,7	829,7
от соединений, предоставленных с использованием всех типов таксофонов	0,7	1,7	0,6	0,4	0,3	0,2
документальной электросвязи	3155,4	3921,6	4562,3	5909,5	13999,4	15450,7

	2010	2011	2012	2013	2014	2015
из нее от:						
телеграмм	33,1	31,6	35,8	39,3	...	...
от телематических услуг и от услуг в сети передачи данных	3056,2	3769,3	4391,4	5716,3	...	...
радиосвязи, радиовещания, телевидения и спутниковой связи	816,8	851,3	1011,8	1054,0	1098,3	904,5
из нее от:						
телевещания	507,9	523,0	665,5	759,0	...	...
радиовещания	287,0	305,7	323,5	273,2	...	...
проводного вещания	70,6	73,6	66,5	59,6	48,7	41,7
подвижной связи	19786,1	21896,1	24589,8	27738,4	22050,1	23943,4
в том числе от:						
подвижной радиотелефонной (сотовой) связи в сети связи общего пользования	19781,5	21890,2	24583,1	27694,5	...	...
подвижной радиосвязи	4,7	5,9	6,7	43,9	...	...
присоединения и пропуска трафика	5085,1	5309,7	6578,4	6536,7	7480,9	8371,9
взаимодействия операторов почтовой связи с операторами электросвязи	-	-	-	-	0,9	0,9

### 16.2. ОБЪЕМ УСЛУГ СВЯЗИ, ОКАЗАННЫХ НАСЕЛЕНИЮ

(по данным Минкомсвязи России; миллионов рублей;  
в фактически действовавших ценах)

	2010	2011	2012	2013	2014	2015
<b>Связь – всего</b>	23820,4	26308,9	27941,7	31772,1	32999,6	36311,2
в том числе от услуг:						
почтовой связи	947,5	988,1	986,3	1046,9	1141,7	1287,4
из нее от:						
письменной корреспонденции	243,2	253,0	271,3	298,7	...	...
посылок	184,2	197,6	227,2	270,7	...	...
услуг EMS	8,0	14,1	16,3	19,4	...	...

	2010	2011	2012	2013	2014	2015
приема, пересылки и доставки денежных средств	311,3	340,7	279,1	268,3	...	...
распространения печатных изданий и иной продукции	159,8	150,5	158,9	157,0	...	...
прочих услуг	41,0	32,2	33,5	32,7	...	...
междугородной, внутризоновой и международной телефонной связи	920,1	812,2	659,8	540,6	437,1	356,8
местной телефонной связи в городской местности	1400,1	1391,3	1286,8	1232,3	1117,6	992,6
местной телефонной связи в сельской местности	676,9	716,5	720,8	720,8	695,0	668,8
от соединений, предоставленных с использованием всех типов таксофонов	0,7	1,7	0,6	0,4	0,3	0,2
документальной электросвязи	1579,8	2075,1	2419,2	3533,9	10230,6	11673,3
из нее от: телеграмм	17,7	14,5	14,1	14,8	...	...
от телематических услуг и от услуг в сети передачи данных	1539,3	2006,5	2397,0	3509,6	...	...
радиосвязи, радиовещания, телевидения и спутниковой связи	171,5	145,7	285,6	285,6	366,5	227,3
из нее от: телевещания	153,9	139,7	279,1	279,8	...	...
радиовещания	17,6	6,1	6,4	5,7	...	...
проводного вещания	44,5	46,3	44,5	39,1	32,0	27,2
подвижной связи	18079,2	20132,1	21538,2	24372,5	18978,9	21077,6
в том числе от: подвижной радиотелефонной (сотовой) связи в сети связи общего пользования	18079,0	20132,0	21538,2	24372,5	...	...
подвижной радиосвязи	0,3	0,1	-	-	...	...

### 16.3. СТРУКТУРА ДОХОДОВ ОТ ОКАЗАНИЯ УСЛУГ СВЯЗИ В 2015 ГОДУ (в процентах к итогу)

Доходы от услуг связи, оказанных:

юридическим лицам

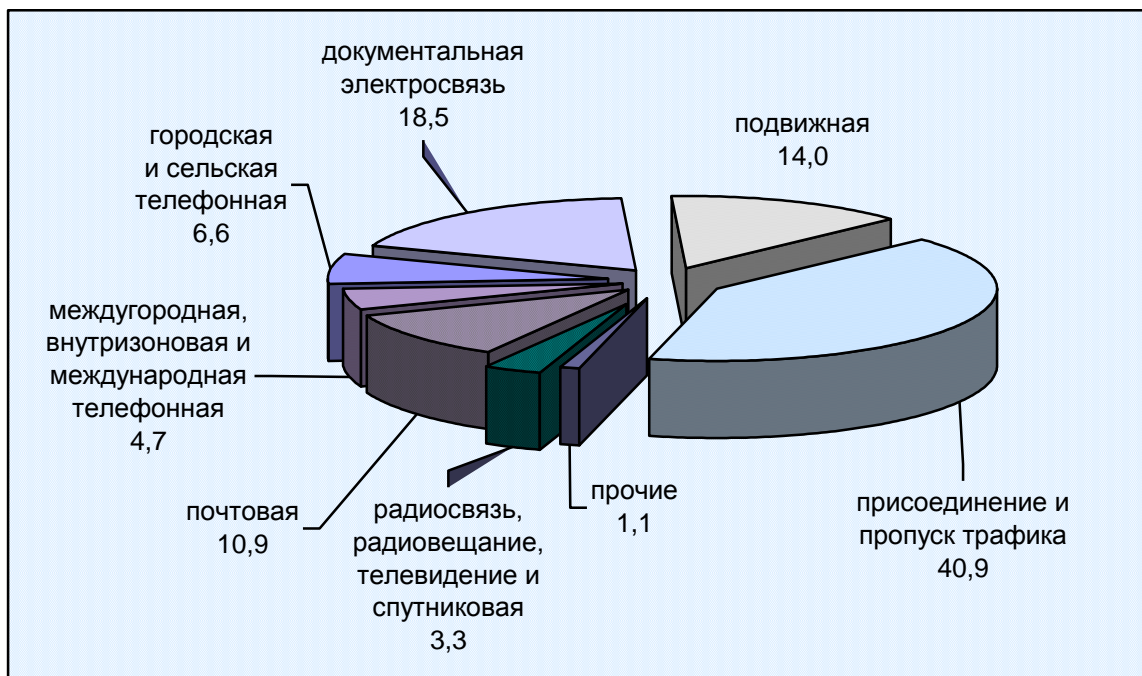

населению

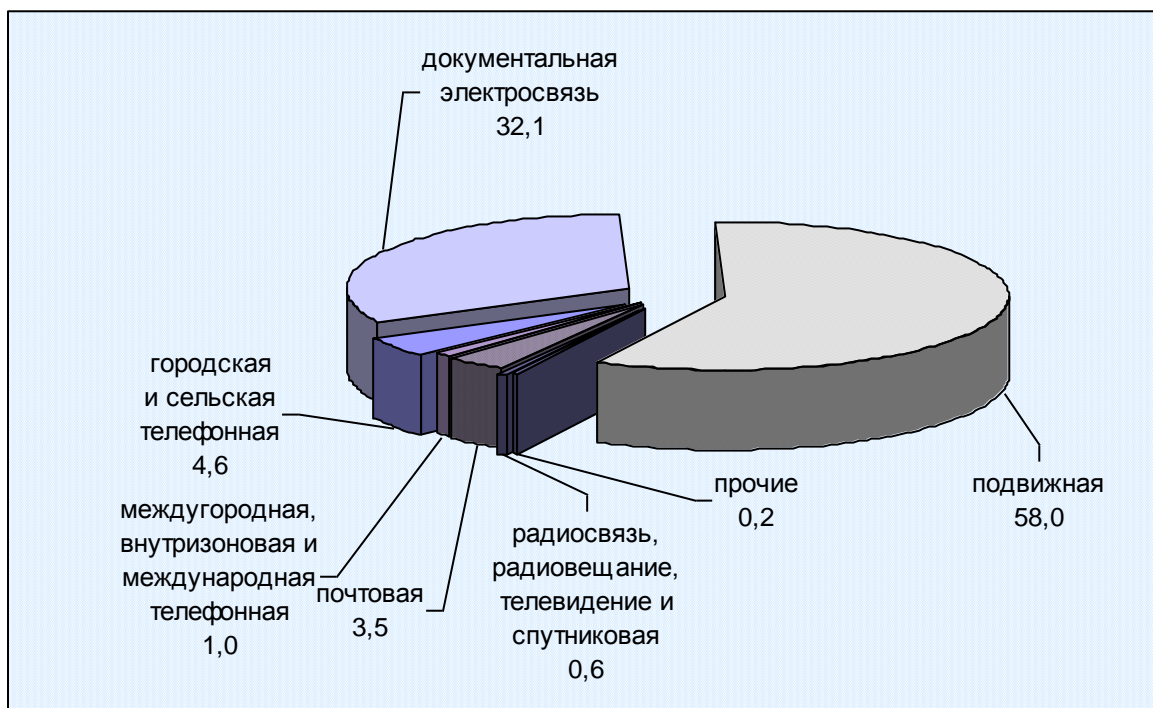



## 17. НАУКА

17.1. Основные показатели деятельности аспирантуры-----	201
17.2. Прием аспирантов по направлениям подготовки в 2015 году -----	202
17.3. Выпуск аспирантов по отраслям науки в 2015 году -----	203
17.4. Основные показатели деятельности докторантуры -----	203
17.5. Численность, прием и выпуск докторантов по отраслям наук и специальностям в 2015 году -----	204

**Аспирантура** – основная форма подготовки научно-педагогических и научных кадров в системе послевузовского профессионального образования. Подготовка аспирантов осуществляется по отраслям наук и научным специальностям в соответствии с действующей номенклатурой специальностей научных работников. В аспирантуру принимаются лица, имеющие высшее профессиональное образование. Обучение в аспирантуре осуществляется по очной и заочной формам.

**Докторантура** – очная форма подготовки научно-технических кадров высшей квалификации – докторов наук. Докторантом является лицо, имеющее ученую степень кандидата наук и зачисленное в докторантуру для подготовки диссертации на соискание ученой степени доктора наук.

Численность аспирантов и докторантов (включая граждан иных государств), приводится на конец года.

В 2015г. в крае действовало 28 учреждений, ведущих подготовку аспирантов, из них 8 – подготовку докторантов. В высших учебных заведениях и НИИ проходили обучение 2073 аспиранта, что на 3,5% меньше, чем в 2014г. Численность докторантов по сравнению с 2014г. уменьшилась в 1,5 раза.

17.1. ОСНОВНЫЕ ПОКАЗАТЕЛИ ДЕЯТЕЛЬНОСТИ АСПИРАНТУРЫ

	2010	2011	2012	2013	2014	2015
<b>Число организаций, ведущих подготовку аспирантов (на конец года) – всего</b>	29	30	30	29	32	28
в том числе:						
научно-исследовательские институты	10	11	11	10	13	11
образовательные учреждения высшего профессионального образования	19	19	19	19	19	17
<b>Численность аспирантов (на конец года) – всего, человек</b>	3197	3162	2811	2408	2149	2073
в том числе в:						
научно-исследовательских институтах	137	130	104	88	78	77
образовательных учреждениях высшего профессионального образования	3060	3032	2707	2320	2071	1996
<b>Прием в аспирантуру – всего, человек</b>	1091	991	812	634	632	711
в том числе в:						
научно-исследовательские институты	57	42	29	26	13	24
образовательные учреждения высшего профессионального образования	1034	949	783	608	619	687
<b>Выпуск из аспирантуры – всего, человек</b>	710	676	812	677	557	527
в том числе из:						
научно-исследовательских институтов	53	47	44	23	37	19
из них с защитой диссертации	3	13	11	4	8	3
образовательных учреждений высшего профессионального образования	657	629	768	654	520	508
из них с защитой диссертации	197	202	207	181	101	84

17.2. ПРИЕМ АСПИРАНТОВ ПО НАПРАВЛЕНИЯМ ПОДГОТОВКИ В 2015 ГОДУ  
(человек)

	Принято в аспирантуру в отчетном году	
	всего	из них на очную форму обучения
<b>Всего по направлениям подготовки</b>	711	289
математика и механика	9	4
физика и астрономия	5	5
химия	9	6
науки о Земле	13	13
биологические науки	19	10
техника и технологии строительства	8	4
информатика и вычислительная техника	21	17
информационная безопасность	3	1
электроника, радиотехника и системы связи	3	2
электро- и теплоэнергетика	2	1
ядерная энергетика и технологии	2	-
машиностроение	5	4
промышленная экология и биотехнологии	10	6
прикладная геология, горное дело, нефтегазовое дело и геодезия	1	1
технологии материалов	3	2
техника и технологии наземного транспорта	2	-
техника и технологии кораблестроения и водного транспорта	15	14
управление в технических системах	3	1
фундаментальная медицина	8	3
клиническая медицина	43	15
науки о здоровье и профилактическая медицина	2	2
фармация	1	1
сельское, лесное и рыбное хозяйство	34	24
ветеринария и зоотехния	7	6
психологические науки	29	6
экономика и управление	129	65
социология и социальная работа	4	1
юриспруденция	78	23
политические науки и регионоведение	5	1
средства массовой информации и информационно- библиотечное дело	3	1
образование и педагогические науки	101	15
языкознание и литературоведение	45	10
история и археология	37	6
философия, этика и религиоведение	25	4
физическая культура и спорт	13	12
искусствознание	10	1
культуроведение и социокультурные проекты	4	2

**17.3. ВЫПУСК АСПИРАНТОВ ПО ОТРАСЛЯМ НАУКИ В 2015 ГОДУ**  
(человек)

	<i>Выпуск из аспирантуры</i>	
	<i>всего</i>	<i>из них с защитой диссертации</i>
<b>Всего</b>	527	87
в том числе по отраслям науки:		
физико-математические	11	2
химические	6	2
биологические	31	10
технические	73	17
сельскохозяйственные	30	7
исторические и археология	22	4
экономические	126	19
философские	13	3
филологические	14	1
юридические	38	7
педагогические	51	5
медицинские	68	7
психологические	15	-
социологические	2	1
политология	4	-
культурология	7	-
науки о Земле	14	2
прочие науки	2	-

**17.4. ОСНОВНЫЕ ПОКАЗАТЕЛИ ДЕЯТЕЛЬНОСТИ ДОКТОРАНТУРЫ**

	2010	2011	2012	2013	2014	2015
<b>Число организаций, ведущих подготовку докторантов (на конец года) – всего</b>	9	12	12	12	9	8
в том числе:						
научно-исследовательские институты	2	2	2	2	1	-
образовательные учреждения высшего профессионального образования	7	10	10	10	8	8
<b>Численность докторантов (на конец года) – всего, человек</b>	56	62	67	81	53	36
в том числе в:						
научно-исследовательских институтах	4	-	-	2	2	-

	2010	2011	2012	2013	2014	2015
образовательных учреждениях высшего профессионального образования	52	62	67	79	51	36
<b>Прием в докторантуру – всего, человек</b>	21	26	25	25	1	3
в том числе в: научно-исследовательские институты	-	-	-	-	-	-
образовательные учреждения высшего профессионального образования	21	26	25	25	1	3
<b>Выпуск из докторантуры – всего, человек</b>	12	13	16	8	16	16
в том числе из: научно-исследовательских институтов	-	-	-	-	-	-
образовательных учреждений высшего профессионального образования	12	13	16	8	16	16
из них с защитой диссертации	2	2	7	3	1	1

**17.5. ЧИСЛЕННОСТЬ, ПРИЕМ И ВЫПУСК ДОКТОРАНТОВ  
ПО ОТРАСЛЯМ НАУК И СПЕЦИАЛЬНОСТЯМ В 2015 ГОДУ**  
(человек)

	Численность докторантов (на конец года)	Прием в докторантуру	Выпуск из докторантуры	
			всего	из них с защитой диссертации
<b>Всего</b>	36	3	16	1
в том числе по отраслям науки:				
физико-математические	2	-	1	-
химические	2	-	-	-
биологические	2	1	1	-
технические	9	1	5	1
сельскохозяйственные	3	-	1	-
исторические и археология	2	-	2	-
экономические	2	-	1	-
педагогические	4	-	2	-
юридические	1	-	-	-
культурология	1	-	2	-
психологические	4	-	-	-
науки о Земле	4	1	1	-

# 18. ТОРГОВЛЯ И УСЛУГИ НАСЕЛЕНИЮ

## РОЗНИЧНАЯ ТОРГОВЛЯ

18.1. Основные показатели деятельности организаций розничной торговли -----	208
18.2. Индексы физического объема оборота розничной торговли-----	208
18.3. Распределение оборота розничной торговли по формам собственности -----	209
18.4. Структура оборота розничной торговли (диаграмма) -----	209
18.5. Индексы физического объема продажи потребительских товаров-----	210
18.6. Структура продажи товаров на розничных рынках и ярмарках-----	211
18.7. Продажа алкогольных напитков и пива-----	212

## ОБЩЕСТВЕННОЕ ПИТАНИЕ

18.8. Основные показатели деятельности организаций общественного питания -----	212
18.9. Распределение оборота общественного питания по формам собственности в 2015 году (диаграмма)-----	212

## ОПТОВАЯ ТОРГОВЛЯ

18.10. Основные показатели оптовой торговли -----	213
18.11. Индекс физического объема оборота оптовой торговли (график)-----	213

## УСЛУГИ НАСЕЛЕНИЮ

18.12. Объем платных услуг населению-----	214
18.13. Индексы физического объема платных услуг населению-----	214
18.14. Структура платных услуг населению -----	215
18.15. Объем платных услуг на душу населения -----	215
18.16. Динамика объема платных и бытовых услуг населению (график)-	216
18.17. Объем бытовых услуг населению -----	216
18.18. Структура бытовых услуг населению-----	217
18.19. Объем бытовых услуг на душу населения-----	218

**Оборот розничной торговли** представляет собой стоимость товаров, проданных населению за личный расчет для личного потребления или использования в домашнем хозяйстве. Стоимость товаров, проданных отдельными категориями населения со скидкой, включается в оборот розничной торговли в полном объеме.

**Индекс физического объема оборота розничной торговли** – относительный показатель, характеризующий изменение оборота розничной торговли в сравниваемых периодах в сопоставимых ценах.

**Оборот общественного питания** представляет собой стоимость проданной общественной кулинарной продукции, а также покупных товаров, проданных без кулинарной обработки для потребления главным образом на месте.

**Оборот розничной торговли и оборот общественного питания** включают данные как по организациям, для которых эта деятельность является основной, так и по организациям других видов экономической деятельности, осуществляющим продажу населению потребительских товаров (кулинарной продукции) через собственные торговые заведения (заведения общественного питания), или с оплатой через кассу. Оборот розничной торговли, кроме того, включает продажу товаров на вещевых, смешанных и продовольственных рынках.

Оборот розничной торговли формируется по данным сплошного федерального статистического наблюдения за коммерческими организациями, не относящимися к субъектам малого предпринимательства, выборочных обследований малых предприятий розничной торговли (за исключением микропредприятий), розничных рынков, которые проводятся с месячной периодичностью, а так же ежегодных выборочных обследований индивидуальных предпринимателей и микропредприятий с распространением полученных данных на генеральную совокупность объектов наблюдения.

Кроме того, в соответствии с требованиями системы национальных счетов, эти показатели досчитываются на объемы скрытой деятельности.

В оборот розничной торговли продовольственными товарами включается стоимость проданных населению продуктов питания и алкогольных напитков.

**Продажа продукции (товаров) промышленными организациями** – стоимость отгруженных (переданных) на сторону товаров собственного производства (включая НДС, акцизы, (другие налоги и сборы).

**Продажа продукции (товаров) организациями оптовой торговли (оборот оптовой торговли)** – стоимость отгруженных (переданных) товаров на сторону, приобретенных ранее на стороне в целях перепродажи юридическим лицам и индивидуальным предпринимателям для профессионального использования (переработки или дальнейшей продажи).

Оборот оптовой торговли формируется по данным сплошного федерального статистического наблюдения за коммерческими организациями, не относящимися к субъектам малого предпринимательства, выборочного обследования малых предприятий оптовой торговли (кроме микропредприятий), которые проводятся с месячной периодичностью, а так же ежегодных выборочных обследований индивидуальных предпринимателей и микропредприятий с распространением полученных данных на генеральную совокупность объектов наблюдения.

Кроме того, в соответствии с требованиями системы национальных счетов оборот оптовой торговли досчитывается на объем скрытой деятельности.



**Объем платных услуг населению** отражает объем потребления населением различных видов услуг, оказанных резидентами российской экономики. В объеме платных услуг населению учитывается экспорт услуг и не учитывается их импорт. Статистически данный показатель измеряется суммой денежных средств, уплаченных потребителем за оказанную ему услугу. При этом оплата может производиться как самим потребителем, так и организацией, в которой работает данный потребитель, полностью или частично компенсирующей или оплачивающей расходы по потреблению им услуги.

**Платные услуги населению** включают в себя: бытовые услуги, транспортные, связи, жилищно-коммунальные услуги, услуги системы образования, культуры, туристские, физической культуры и спорта, медицинские, санаторно-оздоровительные, услуги правового характера и другие.

**Ненаблюдаемая деятельность в сфере услуг** - это работа по оказанию платных услуг населению, которая не может быть учтена традиционными методами статистического наблюдения.

С развитием и совершенствованием статистического учета границы ненаблюдаемой экономики сдвигаются. Происходит расширение области официально зарегистрированной деятельности в сфере услуг при одновременном уменьшении ненаблюдаемой ее части. Так, с вовлечением в рамки федерального статистического наблюдения индивидуальных предпринимателей, деятельность этих хозяйствующих субъектов переместилась из области ненаблюдаемой деятельности в формальную сферу.

**Скрытая деятельность** - деятельность официально зарегистрированных хозяйствующих субъектов, но скрытая от учета. Она охватывает деятельность тех юридических лиц и индивидуальных предпринимателей, которые предоставили органам государственной статистики заниженные сведения об объемах оказанных населению платных услуг. В состав скрытой деятельности входит только сокрытый (не показанный в статистических формах) объем услуг этих хозяйствующих субъектов.

В разделе представлены данные, характеризующие состояние внутренней торговли и потребление платных услуг населением края.

В 2015г. оборот розничной торговли составил 1160,6 млрд. рублей и по сравнению с 2014г. в сопоставимых ценах снизился на 7,0%.

На долю частного предпринимательства приходился 91% реализации товаров. Через сеть государственной и муниципальной торговли реализовано менее одного процента товаров.

Оборот розничной торговли на 89% формировался торговыми организациями, на 11% – продажей товаров на рынках. Доля субъектов малого предпринимательства всех видов экономической деятельности (за исключением реализующих товары на рынках и ярмарках) составила 46% от общего оборота розничной торговли.

В структуре оборота розничной торговли доля непродовольственных товаров, которую можно рассматривать как один из показателей качества жизни населения, составила 53,7%.

Оборот оптовой торговли всех видов экономической деятельности за 2015г. составил 1205,3 млрд. рублей и по сравнению с 2014г. снизился на 6,7%, в том числе организаций оптовой торговли – 949,9 млрд. рублей (на 5,1%).

В 2015г. населению края оказано платных услуг на 405,3 млрд. рублей, или в сопоставимых ценах 107,2% к уровню 2014г. В структуре платных услуг наибольший удельный вес занимали коммунальные услуги – 20,3%, транспортные услуги –15,7%, бытовые услуги – 15,2%, услуги связи –13,8%.

**РОЗНИЧНАЯ ТОРГОВЛЯ**

**18.1. ОСНОВНЫЕ ПОКАЗАТЕЛИ ДЕЯТЕЛЬНОСТИ  
ОРГАНИЗАЦИЙ РОЗНИЧНОЙ ТОРГОВЛИ**

(миллионов рублей)

	2010	2011	2012	2013	2014	2015
<b>Оборот розничной торговли – всего</b>	646284	731408	816298	916570	1068889	1160566
в том числе:						
оборот торгующих организаций и индивидуальных предпринимателей вне рынка	529261	608521	705107	794203	942854	1031594
продажа товаров на розничных рынках и ярмарках	117023	122887	111191	122367	126035	128972
Из общего оборота розничной торговли:						
продовольственные товары	298767	340778	369852	426558	482373	537202
непродовольственные товары	347517	390630	446446	490012	586516	623364

**18.2. ИНДЕКСЫ ФИЗИЧЕСКОГО ОБЪЕМА ОБОРОТА РОЗНИЧНОЙ ТОРГОВЛИ**

(в процентах к предыдущему году)

	2010	2011	2012	2013	2014	2015
<b>Оборот розничной торговли – всего</b>	110,2	104,2	106,1	105,7	107,1	93,0
в том числе:						
оборот торгующих организаций и индивидуальных предпринимателей вне рынка	110,1	105,9	110,2	106,0	109,0	93,7
продажа товаров на розничных рынках и ярмарках	110,5	96,7	86,1	103,6	94,6	87,6
Из общего оборота розничной торговли:						
продовольственные товары	116,5	102,4	102,8	106,5	101,0	93,6
непродовольственные товары	105,4	105,8	109,0	105,0	112,5	92,5

**18.3. РАСПРЕДЕЛЕНИЕ ОБОРОТА РОЗНИЧНОЙ ТОРГОВЛИ  
ПО ФОРМАМ СОБСТВЕННОСТИ**

	2010	2011	2012	2013	2014	2015
<b>Миллионов рублей</b>						
<b>Оборот розничной торговли – всего</b>	646284	731408	816298	916570	1068889	1160566
в том числе:						
государственная и муниципальная	7951	6105	5511	4904	4570	4493
частная	588023	668098	736291	816753	958043	1053387
другие формы собственности	50310	57204	74496	94913	106277	102686
<b>В процентах к итогу</b>						
<b>Оборот розничной торговли – всего</b>	100	100	100	100	100	100
в том числе:						
государственная и муниципальная	1,2	0,8	0,7	0,5	0,4	0,4
частная	91,0	91,4	90,2	89,1	89,6	90,8
другие формы собственности	7,8	7,8	9,1	10,4	9,9	8,8

**18.4. СТРУКТУРА ОБОРОТА РОЗНИЧНОЙ ТОРГОВЛИ  
(в процентах к итогу)**



**18.5. ИНДЕКСЫ ФИЗИЧЕСКОГО ОБЪЕМА  
ПРОДАЖИ ПОТРЕБИТЕЛЬСКИХ ТОВАРОВ**  
(в процентах к предыдущему году)

	2010	2011	2012	2013	2014	2015
<b>Продовольственные товары</b>	117	102	103	107	101	94
мясо (включая мясо домашней птицы и дичи, продукты и консервы из мяса)	110	105	108	108	107	104
рыба и морепродукты	108	106	106	113	122	86
животное масло	104	119	106	102	106	102
растительное масло	119	102	107	110	131	80
маргариновая продукция	112	102	122	93	102	85
цельномолочная продукция	100,1	91	107	100,3	126	114
сыры жирные	106	104	108	105	147	97
яйцо птицы	110	98	105	101	119	104
сахар	104	99,9	106	102	110	75
кондитерские изделия	111	107	116	108	113	92
хлеб и хлебобулочные изделия	109	100,3	102	99,9	107	100,8
чай	133	126	85	106	109	88
свежий картофель	99,3	87	126	110	114	127
свежие овощи	80	103	116	107	144	86
свежие фрукты	119	104	113	104	126	77
<b>Непродовольственные товары</b>	105	106	109	105	113	93
ткани	111	100,9	112	111	82	87
верхняя одежда	107	100,6	102	107	91	104
чулочно-носочные изделия	113	107	111	136	127	127
обувь кожаная	114	105	104	111	97	94
туалетное и хозяйственное мыло	96	105	109	99	90	97
синтетические чистящие, моющие и полирующие средства	107	106	118	112	108	100,4
телевизоры	112	126	111	101	115	76
холодильники и морозильники	119	117	100	100,1	97	79
автомобили легковые	133	124	115	107	99,5	90
мебель бытовая	122	105	119	110	136	105
строительные материалы	120	104	111	108	109	98

**18.6. СТРУКТУРА ПРОДАЖИ ТОВАРОВ  
НА РОЗНИЧНЫХ РЫНКАХ И ЯРМАРКАХ**  
(в процентах)

	<i>Доля товара в общем объеме продаж на рынках</i>				<i>Доля рынков в общем объеме продаж соответствующей товарной группы</i>			
	<i>2012</i>	<i>2013</i>	<i>2014</i>	<i>2015</i>	<i>2012</i>	<i>2013</i>	<i>2014</i>	<i>2015</i>
Мясо (включая мясо домашней птицы и дичи, продукты и консервы из мяса)	10,5	9,7	11,0	14,4	28,6	27,2	26,7	26,7
в том числе мясо домашней птицы	1,0	1,0	1,1	1,7	15,9	15,7	14,5	20,3
Рыба и морепродукты	3,3	3,5	6,3	7,3	36,0	36,9	48,4	44,2
в том числе консервы и пресервы из рыбы и морепродуктов	0,2	0,2	0,2	0,2	7,4	8,3	8,1	6,4
Животное масло	0,4	0,3	0,4	0,5	15,7	14,1	14,2	16,2
Растительное масло	0,1	0,1	0,2	0,2	8,9	8,5	9,2	5,9
Цельномолочная продукция	1,4	1,1	1,6	3,8	16,1	12,0	12,2	23,8
Сыры жирные	0,4	0,4	0,7	0,8	13,3	13,1	12,1	14,1
Яйцо птицы	0,3	0,3	0,4	1,0	11,4	10,8	11,8	24,8
Сахар	0,3	0,3	0,3	0,1	11,0	11,7	8,0	3,1
Кондитерские изделия	1,4	1,8	2,8	3,6	8,5	10,4	13,7	15,6
Хлеб и хлебобулочные изделия	0,5	0,6	0,8	0,9	5,3	6,2	7,5	6,9
Чай	0,0	0,0	0,0	0,0	1,9	1,8	1,9	0,4
Свежий картофель	5,0	7,0	9,2	6,8	75,8	79,2	78,9	47,2
Свежие овощи	5,9	6,7	10,3	10,2	59,2	59,0	63,7	57,8
Свежие фрукты	11,2	11,2	15,4	12,2	66,3	66,4	68,4	51,2
Ткани	0,5	0,5	0,2	0,0	40,3	37,6	21,7	5,1
Верхняя одежда	16,5	13,8	8,4	5,7	74,7	62,7	41,6	27,6
Чулочно-носочные изделия	0,4	0,4	0,3	0,3	44,1	33,1	19,1	15,0
Обувь кожаная	8,8	8,8	7,2	0,6	72,5	71,3	59,2	5,5
Синтетические чистящие, моющие и полирующие средства	0,2	0,1	0,1	0,1	2,1	1,8	1,1	1,0
Телевизоры	0,2	0,1	0,1	0,1	4,4	1,2	1,1	0,8
Холодильники и морозильники	0,1	0,1	0,1	0,1	3,9	2,4	2,2	1,5
Мебель бытовая	0,2	0,2	0,2	0,1	5,6	5,1	2,7	0,8
Строительные материалы	2,3	2,1	1,5	0,8	9,3	8,2	5,5	3,4

18.7. ПРОДАЖА АЛКОГОЛЬНЫХ НАПИТКОВ И ПИВА

	2010	2011	2012	2013	2014	2015
<b>Алкогольные напитки и пиво</b>						
в абсолютном алкоголе, тыс. дкл	3139	3407	3595	3427	3393	3262
в расчете на душу населения, л	6,12	6,59	6,77	6,39	6,25	5,95
в натуральном выражении, тыс. дкл	37394	40833	41706	42472	44483	42191
из них:						
водка и ликероводочные изделия	3235	3399	3199	2690	2281	2221
вина	3483	3402	2909	2726	3024	2937
коньяк	313	483	486	430	406	373
шампанские и игристые вина	759	942	896	991	937	959
напитки слабоалкогольные	793	1101	739	475	325	312
пиво	28811	31506	33476	34400	36247	34653

<sup>1)</sup> Начиная с 2013г. данные пересчитаны с учетом изменения коэффициентов объемного содержания этилового спирта в алкогольной продукции (Письмо Росстата от 05.08.2013г. № 11-11-2/3507-ТО).

ОБЩЕСТВЕННОЕ ПИТАНИЕ

18.8. ОСНОВНЫЕ ПОКАЗАТЕЛИ ДЕЯТЕЛЬНОСТИ  
ОРГАНИЗАЦИЙ ОБЩЕСТВЕННОГО ПИТАНИЯ

	2010	2011	2012	2013	2014	2015
<b>Оборот общественного питания – всего, млн. рублей</b>	35480	41927	48217	51699	61096	65623
в том числе по формам собственности:						
государственная и муниципальная	1545	1543	1715	1922	1730	2140
частная	31627	38408	44311	47596	56020	58632
другие формы собственности	2308	1976	2190	2181	3346	4851
Индекс физического объема оборота общественного питания, в процентах к предыдущему году	104,6	105,5	108,7	103,6	110,8	100,3

18.9. РАСПРЕДЕЛЕНИЕ ОБОРОТА ОБЩЕСТВЕННОГО ПИТАНИЯ  
ПО ФОРМАМ СОБСТВЕННОСТИ В 2015 ГОДУ  
(в процентах к итогу)

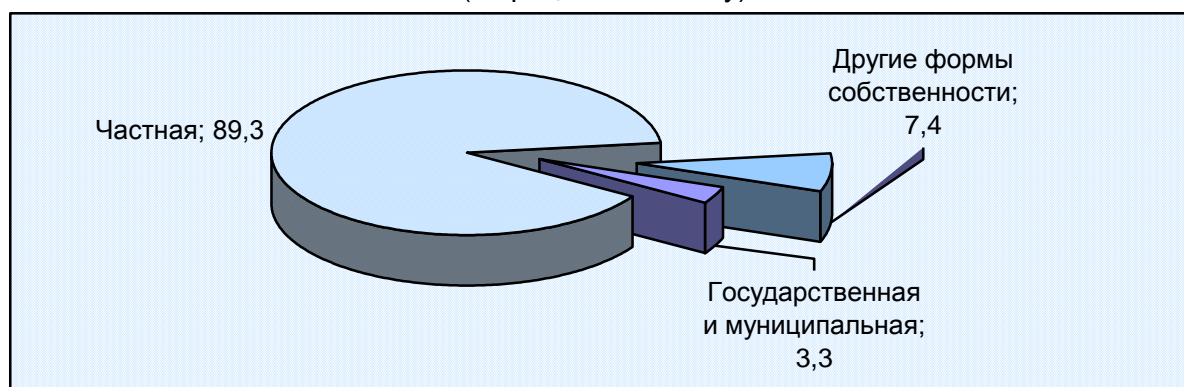

**ОПТОВАЯ ТОРГОВЛЯ**

**18.10. ОСНОВНЫЕ ПОКАЗАТЕЛИ ОПТОВОЙ ТОРГОВЛИ**

	2010	2011	2012	2013	2014	2015
<b>Оборот оптовой торговли – всего, млн. рублей</b>	637130	742317	900292	990699	1137986	1205343
из него организаций оптовой торговли	514751	565960	659274	740201	880941	949857
<b>Индекс физического объема оборота оптовой торговли, в процентах к предыдущему году</b>	99,2	109,9	111,6	110,3	110,1	93,3
из него организаций оптовой торговли	102,2	103,7	107,2	112,6	114,1	94,9

**18.11. ИНДЕКС ФИЗИЧЕСКОГО ОБЪЕМА ОБОРОТА ОПТОВОЙ ТОРГОВЛИ**  
(в процентах; 2010 = 100)

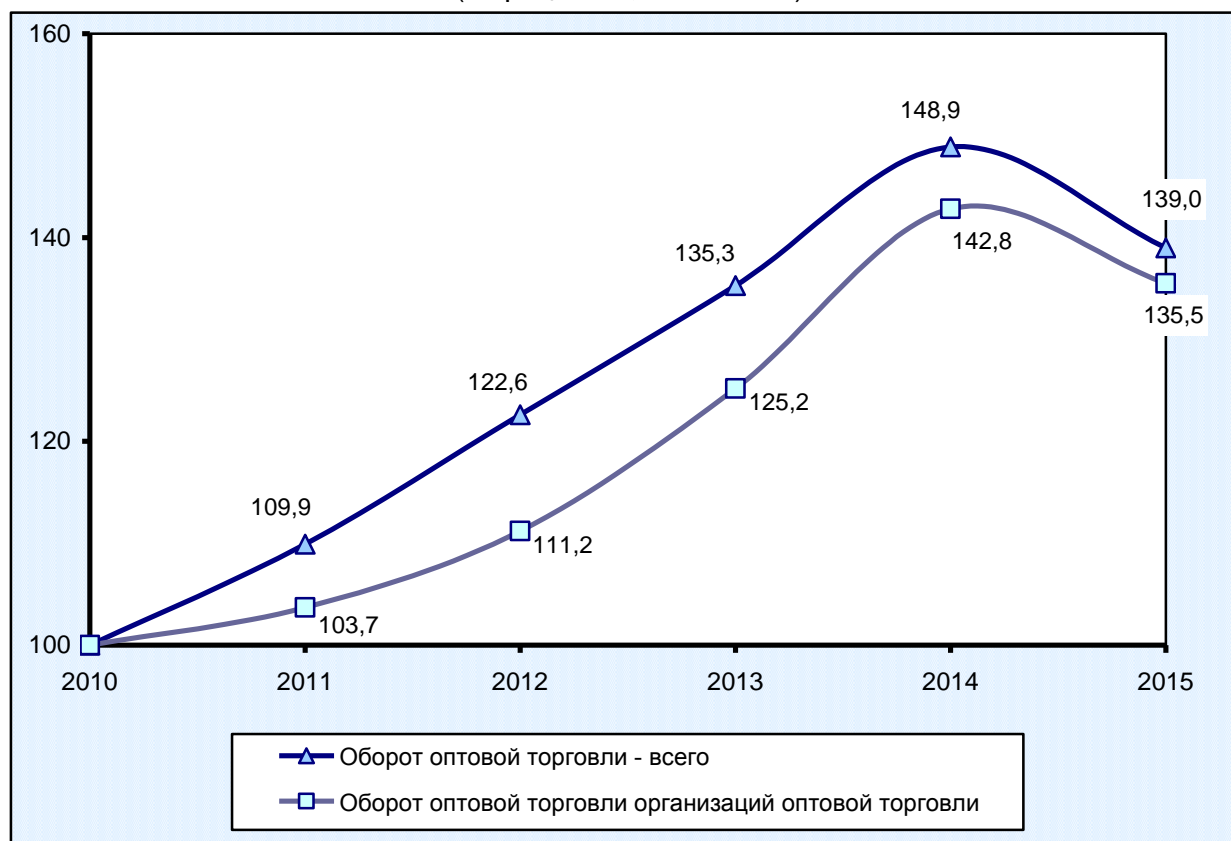

**УСЛУГИ НАСЕЛЕНИЮ**

**18.12. ОБЪЕМ ПЛАТНЫХ УСЛУГ НАСЕЛЕНИЮ**

(миллионов рублей)

	2010	2011	2012	2013 <sup>1)</sup>	2014	2015
<b>Объем платных услуг – всего</b>	186095	214282	241536	315014	360832	405277
в том числе:						
бытовые	23705	27573	34185	47209	54842	61581
транспортные	32491	35514	39651	52492	61421	63815
связи	30904	34594	37526	44841	49074	55743
жилищные	5113	5924	6672	7656	8804	11873
коммунальные	36691	44420	48744	65925	74394	82139
культуры	2657	3141	3692	4812	5560	6103
туристские	2848	3394	3845	4355	5290	6470
гостиниц и аналогичных средств размещения	16856	18959	20588	30081	34393	36717
физической культуры и спорта	942	1247	1567	1983	2375	2970
медицинские	6601	8048	9476	11727	12904	14707
санаторно-оздоровительные	5389	6647	7503	9142	11078	13212
ветеринарные	343	415	566	702	864	1106
системы образования	9824	11147	12615	18283	20732	23499
прочие виды услуг	11732	13260	14907	15805	19100	25342

<sup>1)</sup> Здесь и далее - данные за 2013г. пересчитаны по методологии формирования официальной статистической информации об объеме платных услуг населению, утвержденной приказом Росстата от 26 июня 2013г. № 234 и введенной в действие 1 января 2014г.

**18.13. ИНДЕКСЫ ФИЗИЧЕСКОГО ОБЪЕМА ПЛАТНЫХ УСЛУГ НАСЕЛЕНИЮ**

(в процентах к предыдущему году; в сопоставимых ценах)

	2010	2011	2012	2013	2014	2015
<b>Объем платных услуг – всего</b>	107,0	106,7	107,7	102,5	106,9	107,2
в том числе:						
бытовые	120,3	108,9	114,9	112,5	106,3	106,2
транспортные	100,3	104,6	107,9	103,7	105,1	104,2
связи	111,3	112,3	109,2	106,5	108,2	106,9
жилищные	123,6	105,6	106,0	106,4	104,5	107,5
коммунальные	101,7	107,9	104,9	103,4	104,4	103,3
культуры	108,6	105,8	108,3	101,6	104,6	106,1
туристские	118,1	104,5	108,3	105,8	116,1	112,8
гостиниц и аналогичных средств размещения	106,3	103,3	104,0	106,7	111,8	104,9
физической культуры и спорта	117,0	113,5	115,1	117,3	112,7	123,6
медицинские	109,7	103,9	109,9	102,8	104,6	104,0
санаторно-оздоровительные	101,1	103,1	103,4	107,0	116,0	107,5
ветеринарные	109,2	101,2	102,9	102,4	104,2	106,5
системы образования	98,3	100,2	103,0	100,2	101,9	102,8



**18.14. СТРУКТУРА ПЛАТНЫХ УСЛУГ НАСЕЛЕНИЮ**

(в процентах к итогу)

	2010	2011	2012	2013	2014	2015
<b>Объем платных услуг – всего</b>	100	100	100	100	100	100
в том числе:						
бытовые	12,7	12,9	14,2	15,0	15,2	15,2
транспортные	17,5	16,6	16,4	16,7	17,0	15,7
связи	16,6	16,1	15,5	14,2	13,6	13,8
жилищные	2,7	2,8	2,8	2,4	2,4	2,9
коммунальные	19,8	20,7	20,3	21,1	20,7	20,3
культуры	1,4	1,5	1,5	1,5	1,5	1,5
туристские	1,5	1,6	1,6	1,4	1,5	1,6
гостиниц и аналогичных средств размещения	9,1	8,8	8,5	9,5	9,5	9,1
физической культуры и спорта	0,5	0,6	0,6	0,6	0,7	0,7
медицинские	3,5	3,8	3,9	3,7	3,6	3,6
санаторно-оздоровительные	2,9	3,1	3,1	2,9	3,1	3,3
ветеринарные	0,2	0,2	0,2	0,2	0,2	0,3
системы образования	5,3	5,2	5,2	5,8	5,7	5,8
прочие виды услуг	6,3	6,2	6,2	5,0	5,3	6,2

**18.15. ОБЪЕМ ПЛАТНЫХ УСЛУГ НА ДУШУ НАСЕЛЕНИЯ**

(рублей)

	2010	2011	2012	2013	2014	2015
<b>Объем платных услуг – всего</b>	35636	40760	45510	58692	66466	73908
в том числе:						
бытовые	4539	5245	6441	8796	10102	11230
транспортные	6222	6755	7471	9780	11314	11637
связи	5918	6580	7071	8355	9040	10165
жилищные	979	1127	1257	1426	1622	2165
коммунальные	7026	8449	9184	12283	13704	14979
культуры	509	597	696	897	1024	1113
туристские	545	646	724	811	975	1180
гостиниц и аналогичных средств размещения	3228	3606	3879	5605	6335	6696
физической культуры и спорта	180	237	295	370	438	542
медицинские	1264	1531	1786	2185	2377	2682
санаторно-оздоровительные	1032	1264	1414	1703	2041	2409
ветеринарные	66	79	107	131	159	202
системы образования	1881	2120	2377	3406	3819	4285
прочие виды услуг	2247	2522	2809	2945	3518	4621

**18.16. ДИНАМИКА ОБЪЕМА ПЛАТНЫХ И БЫТОВЫХ УСЛУГ НАСЕЛЕНИЮ**  
(в сопоставимых ценах; в процентах к предыдущему году)



**18.17. ОБЪЕМ БЫТОВЫХ УСЛУГ НАСЕЛЕНИЮ**  
(миллионов рублей)

	2010	2011	2012	2013	2014	2015
<b>Объем бытовых услуг</b>	23705	27573	34185	47209	54842	61581
в том числе:						
ремонт, окраска и пошив обуви	248	288	385	525	645	812
ремонт и пошив швейных, меховых и кожаных изделий, головных уборов и изделий текстильной галантереи, ремонт, пошив и вязание трикотажных изделий	499	558	716	877	1057	1274
ремонт и техническое обслуживание бытовой радиоэлектронной аппаратуры, бытовых машин и приборов, ремонт и изготовление металлоизделий	1102	1323	1591	2249	2519	2911
техобслуживание и ремонт транспортных средств, машин и оборудования	6438	8079	9732	14261	17119	18834
изготовление и ремонт мебели	1375	1477	1904	2913	3691	4047
химическая чистка и крашение	139	178	220	276	340	429
услуги прачечных	31	42	53	67	87	109
ремонт и строительство жилья и других построек	8130	9162	11544	15716	16879	18100

	2010	2011	2012	2013	2014	2015
услуги фотоателье, фото - и кинолабораторий	293	319	363	457	589	820
услуги бань, душевых и саун	349	435	501	646	771	873
парикмахерские и косметические услуги	2081	2482	3130	4061	4721	5513
услуги предприятий по прокату	667	727	1038	1688	2194	2828
ритуальные услуги	1417	1500	1918	2264	2686	3067
прочие виды бытовых услуг	936	1004	1090	1211	1544	1963

**18.18. СТРУКТУРА БЫТОВЫХ УСЛУГ НАСЕЛЕНИЮ**  
(в процентах к итогу)

	2010	2011	2012	2013	2014	2015
<b>Объем бытовых услуг</b>	100	100	100	100	100	100
в том числе:						
ремонт, окраска и пошив обуви	1,0	1,0	1,1	1,1	1,2	1,3
ремонт и пошив швейных, меховых и кожаных изделий, головных уборов и изделий текстильной галантереи, ремонт, пошив и вязание трикотажных изделий	2,1	2,0	2,1	1,9	1,9	2,1
ремонт и техническое обслуживание бытовой радиоэлектронной аппаратуры, бытовых машин и приборов, ремонт и изготовление металлоизделий	4,6	4,8	4,7	4,8	4,6	4,7
техобслуживание и ремонт транспортных средств, машин и оборудования	27,2	29,3	28,5	30,2	31,2	30,6
изготовление и ремонт мебели	5,8	5,4	5,6	6,2	6,7	6,6
химическая чистка и крашение	0,6	0,6	0,6	0,6	0,6	0,7
услуги прачечных	0,1	0,2	0,2	0,1	0,2	0,2
ремонт и строительство жилья и других построек	34,4	33,3	33,6	33,1	30,8	29,4
услуги фотоателье, фото- и кинолабораторий	1,2	1,2	1,1	1,0	1,1	1,3
услуги бань и душевых	1,5	1,6	1,5	1,4	1,4	1,4
услуги парикмахерских	8,8	9,0	9,2	8,6	8,6	9,0
услуги предприятий по прокату	2,8	2,6	3,0	3,6	4,0	4,6
ритуальные услуги	6,0	5,4	5,6	4,8	4,9	5,0
прочие виды бытовых услуг	3,9	3,6	3,2	2,6	2,8	3,2

**18.19. ОБЪЕМ БЫТОВЫХ УСЛУГ НА ДУШУ НАСЕЛЕНИЯ**  
(рублей)

	2010	2011	2012	2013	2014	2015
<b>Объем бытовых услуг</b>	4539	5245	6441	8796	10102	11230
в том числе:						
ремонт, окраска и пошив обуви	48	55	73	98	119	148
ремонт и пошив швейных, меховых и кожаных изделий, головных уборов и изделий текстильной галантереи, ремонт, пошив и вязание трикотажных изделий	96	106	135	163	195	232
ремонт и техническое обслуживание бытовой радиоэлектронной аппаратуры, бытовых машин и приборов, ремонт и изготовление металлоизделий	211	252	300	419	464	531
техобслуживание и ремонт транспортных средств, машин и оборудования	1233	1537	1834	2657	3153	3435
изготовление и ремонт мебели	263	281	359	543	680	738
химическая чистка и крашение	27	34	42	51	63	78
услуги прачечных	6	8	10	13	16	20
ремонт и строительство жилья и других построек	1557	1743	2175	2928	3109	3301
услуги фотоателье, фото- и кинолабораторий	56	61	68	85	109	150
услуги бань и душевых	67	83	95	120	142	159
услуги парикмахерских	399	472	590	757	870	1005
услуги предприятий по прокату	128	138	196	315	404	516
ритуальные услуги	271	285	361	422	495	559
прочие виды бытовых услуг	179	191	205	226	285	358

# 19. ФИНАНСЫ

## ГОСУДАРСТВЕННЫЕ ФИНАНСЫ

- 19.1. Консолидированный бюджет края -----223
- 19.2. Структура консолидированного бюджета края-----224
- 19.3. Объем и структура налоговых поступлений -----225

## ФИНАНСОВАЯ ДЕЯТЕЛЬНОСТЬ ОРГАНИЗАЦИЙ

- 19.4. Сальдированный финансовый результат  
(прибыль минус убыток) организаций  
по видам экономической деятельности -----225
- 19.5. Сумма прибыли организаций по видам экономической  
деятельности -----226
- 19.6. Сумма убытка организаций по видам экономической  
деятельности -----226
- 19.7. Состояние взаиморасчетов в организациях по видам  
экономической деятельности-----227
- 19.8. Структура дебиторской и кредиторской задолженности  
организаций в 2015 году (диаграмма) -----228

**Консолидированный бюджет края** – форма образования и расходования денежных средств, предназначенных для обеспечения задач и функций, отнесенных к предметам ведения субъекта Российской Федерации.

**Доходы бюджета** – денежные средства, поступающие в безвозмездном и безвозвратном порядке в соответствии с бюджетным и налоговым законодательством Российской Федерации в распоряжение органов государственной власти субъекта Российской Федерации и органов местного самоуправления.

К **налоговым доходам** относятся предусмотренные налоговым законодательством Российской Федерации федеральные, региональные и местные налоги и сборы, а также пени и штрафы.

К **неналоговым доходам** относятся доходы от использования имущества, находящегося в государственной или муниципальной собственности, после уплаты налогов и сборов, предусмотренных законодательством о налогах и сборах; от платных услуг, оказываемых бюджетными учреждениями, находящимися в ведении соответственно федеральных органов исполнительной власти, органов исполнительной власти субъекта Российской Федерации, органов местного самоуправления, после уплаты налогов и сборов, предусмотренных законодательством о налогах и сборах; средства, полученные в результате применения гражданско-правовой, административной и уголовной ответственности, в том числе штрафы, конфискации, компенсации, а также средства, полученные в возмещение вреда, причиненного Российской Федерации, субъектам Российской Федерации, муниципальным образованиям, и иные принудительного изъятия; доходы в виде финансовой помощи, полученные от бюджетов других уровней бюджетной системы Российской Федерации, за исключением бюджетных ссуд и бюджетных кредитов, и иные неналоговые доходы полученных от бюджетов других уровней.

**Налог** – обязательный индивидуально безвозмездный платеж, взимаемый с организаций и физических лиц в форме отчуждения принадлежащих им на праве собственности, хозяйственного ведения или оперативного управления денежных средств в целях финансового обеспечения деятельности государства и (или) муниципальных образований.

**Сбор** – обязательный взнос, взимаемый с организаций и физических лиц, уплата которого является одним из условий совершения в отношении плательщиков сборов государственными органами, органами местного самоуправления, иными уполномоченными органами и должностными лицами юридически значимых действий, включая предоставление определенных прав или выдачу разрешений (лицензий).

**Расходы бюджета** – денежные средства, направляемые на финансовое обеспечение задач и функций государства и местного самоуправления.

**Дефицит бюджета** – величина превышения расходов бюджета над его доходами.

**Профицит бюджета** – величина превышения доходов бюджета над его расходами.

**Сальдированный финансовый результат (прибыль (+) убыток (-))** – конечный финансовый результат, выявленный на основании бухгалтерского учета всех хозяйственных операций организаций, представляет собой сумму сальдированного финансового результата (прибыль (+), убыток (-)) от продажи товаров, продукции (работ, услуг), основных средств, иного имущества организаций и прочих доходов, уменьшенных на сумму прочих расходов.

**Дебиторская задолженность** – задолженность по расчетам с покупателями и заказчиками за товары, работы и услуги, в том числе задолженность, обеспеченная векселями полученными; задолженность по расчетам с дочерними и зависимыми обществами; суммы уплаченных другим организациям авансов по предстоящим расчетам в соответствии с заключенными договорами; задолженность по расчетам с прочими дебиторами, включающая в себя задолженность финансовых и налоговых органов (в том числе по переплате по налогам, сборам и прочим платежам в бюджет); задолженность работников организации по предоставленным им ссудам и займам за счет средств этой организации или кредита (ссуды на индивидуальное и кооперативное жилищное строительство, приобретение и благоустройство садовых участков, беспроцентные ссуды молодым семьям на улучшение жилищных условий или обзаведение домашним хозяйством и др.); задолженность подотчетных лиц; поставщиков по недостаткам товарно-материальных ценностей, обнаруженным при приемке; задолженность по государственным заказам, федеральным программам за поставленные товары, работы и услуги, а также штрафы, пени и неустойки, признанные должником, или по которым получены решения суда (арбитражного суда) или другого органа, имеющего в соответствии с законодательством Российской Федерации право на принятие решения об их взыскании, и отнесенные на финансовые результаты организации.

**Кредиторская задолженность** – задолженность по расчетам с поставщиками и подрядчиками за поступившие материальные ценности, выполненные работы и оказанные услуги, в том числе задолженность, обеспеченная векселям выданными; задолженность по расчетам дочерними и зависимыми обществами по всем видам операций; с рабочими и служащими по оплате труда, представляющая собой начисленные, но не выплаченные суммы оплаты труда; задолженность по отчислениям на государственное социальное страхование, пенсионное обеспечение и медицинское страхование работников организации, задолженность по всем видам платежей в бюджет и внебюджетные фонды; задолженность организации по платежам по обязательному и добровольному страхованию имущества и работников организации и другим видам страхования, в которых организация является страхователем; авансы полученные, включающие сумму полученных авансов от сторонних организаций по предстоящим расчетам по заключенным договорам, а также штрафы, пени и неустойки, признанные организацией или по которым получены решения суда (арбитражного суда) или другого органа, имеющего в соответствии с законодательством Российской Федерации право на принятие решения об их взыскании, и отнесенные на финансовые результаты организации, непогашенные суммы заемных средств, подлежащие погашению в соответствии с договорами.

**Просроченная задолженность** – задолженность, не погашенная в сроки, установленные договором.

В разделе приведены динамика консолидированного бюджета края, объем и структура налоговых поступлений, состояние финансовой деятельности и расчетов, платежеспособность организаций.

По данным министерства финансов Краснодарского края за 2015г. консолидированный бюджет края исполнен с дефицитом в размере 17,1 млрд. рублей. Превышение расходной части консолидированного бюджета над доходами составило 7,2%.

В 2015г. положительный финансовый результат деятельности организаций (без субъектов малого предпринимательства, банков, страховых и бюджетных организаций) составил 160,8 млрд. рублей.

Дебиторская задолженность организаций на конец 2015г. составила 654,7 млрд. рублей, из нее просроченная – 25,2 млрд. рублей, или 3,9% от общего объема дебиторской задолженности. Кредиторская задолженность составила 683,9 млрд. рублей, из нее на просроченную приходилось 13,5 млрд. рублей или 2,0%.



ГОСУДАРСТВЕННЫЕ ФИНАНСЫ

19.1. КОНСОЛИДИРОВАННЫЙ БЮДЖЕТ КРАЯ  
(по данным министерства финансов Краснодарского края;  
миллионов рублей)

	2011		2012		2013		2014		2015
	всего	в % к ВРП	всего	в % к ВРП	всего	в % к ВРП	всего	в % к ВРП	всего
<b>Доходы – всего</b>	216447	17,4	244931	16,8	219373	13,2	232883	13,0	236841
из них:									
налог на прибыль организаций	36127	2,9	43160	3,0	36287	2,2	42838	2,4	37245
налог на доходы физических лиц	52865	4,2	61181	4,2	68886	4,1	72004	4,0	73613
налоги на товары и услуги	12249	1,0	17018	1,2	19129	1,2	17941	1,0	17425
из них акцизы	12249	1,0	17018	1,2	19129	1,2	17941	1,0	17425
налог на имущество	22189	1,8	25694	1,8	30111	1,8	33860	1,9	37978
доходы от использования имущества, находящегося в государственной и муниципальной собственности	7262	0,6	7642	0,5	9536	0,6	9619	0,5	8760
безвозмездные поступления	66802	5,4	70921	4,9	34154	2,1	33083	1,8	36908
<b>Расходы – всего</b>	226523	18,2	278608	19,1	269987	16,2	259759	14,5	253977
из них на:									
общегосударственные вопросы	13668	1,1	16628	1,1	17112	1,0	19418	1,1	19658
национальную безопасность и правоохранительную деятельность	9314	0,7	2853	0,2	3727	0,2	3749	0,2	3426
топливо и энергетику	36	0,0	-	-	-	-	-	-	-
сельское хозяйство и рыболовство	7255	0,6	7593	0,5	9918	0,6	7917	0,4	9556
транспорт	1297	0,1	2427	0,2	2945	0,2	3266	0,2	1606
связь и информатику	601	0,0	561	0,0	717	0,0	1361	0,1	1063
дорожное хозяйство	6918	0,6	24765	1,7	22538	1,4	19935	1,1	17341
жилищно-коммунальное хозяйство	45509	3,7	31963	2,2	28107	1,7	20262	1,1	14521
образование	44939	3,6	58435	4,0	65805	4,0	69427	3,9	71125
культуру, кинематографию и средства массовой информации	6526	0,5	8381	0,6	9163	0,6	9669	0,5	10126
здравоохранение и физическую культуру	40674	3,3	48917	3,4	48955	2,9	48013	2,7	52893
социальную политику	25017	2,0	43199	3,0	32212	1,9	36700	2,0	39217
<b>Профицит (+), дефицит (-),</b>	-10076	-	-33677	-	-50613	-	-26876	-	-17136

**19.2. СТРУКТУРА КОНСОЛИДИРОВАННОГО БЮДЖЕТА КРАЯ**  
(в процентах к итогу)

	2010	2011	2012	2013	2014	2015
<b>Доходы – всего</b>	100	100	100	100	100	100
из них:						
налог на прибыль организаций	16	17	18	17	18	16
налог на доходы физических лиц	27	24	25	31	31	31
налоги на товары и услуги	6	6	7	9	8	7
из них акцизы	6	6	7	9	8	7
налог на имущество	12	10	10	14	15	16
доходы от использования имущества, находящегося в государственной и муниципальной собственности	4	3	3	4	4	4
безвозмездные поступления	25	31	29	16	14	16
<b>Расходы – всего</b>	100	100	100	100	100	100
из них на:						
общегосударственные вопросы	7	6	6	6	8	8
национальную безопасность и правоохранительную деятельность	4	4	1	1	1	1
топливо и энергетику	0,0	0,0	-	-	-	-
сельское хозяйство и рыболовство	3	3	3	4	3	4
транспорт	0,7	0,6	0,9	1	1	0,6
связь и информатику	0,2	0,3	0,2	0,3	0,5	0,4
дорожное хозяйство	6	3	9	8	8	7
жилищно-коммунальное хозяйство	15	20	11	10	8	6
образование	21	20	21	24	27	28
культуру, кинематографию и средства массовой информации	3	3	3	3	4	4
здравоохранение и физическую культуру	17	18	18	18	19	21
социальную политику	15	11	16	12	14	15

**19.3. ОБЪЕМ И СТРУКТУРА НАЛОГОВЫХ ПОСТУПЛЕНИЙ**  
(по данным Управления ФНС России по Краснодарскому краю)

	2010	2011	2012	2013	2014	2015
<b>Всего собрано налогов,</b> млн. рублей	141472	164221	197856	206216	218267	257681
из них:						
налог на добавленную стоимость	19938	18747	26007	19755	7966	39587
в процентах к итогу	14	11	13	10	4	15
налог на прибыль организаций	30246	39757	46761	42032	48322	44580
в процентах к итогу	21	24	24	20	22	17
Поступило в консолидирован- ный бюджет края, млн. рублей	106680	126957	148211	155603	169154	170870
в процентах от всех налоговых сборов	75	77	75	75	77	66

**ФИНАНСОВАЯ ДЕЯТЕЛЬНОСТЬ ОРГАНИЗАЦИЙ<sup>1)</sup>**

(без субъектов малого предпринимательства,  
банков, страховых и бюджетных организаций)

**19.4. САЛЬДИРОВАННЫЙ ФИНАНСОВЫЙ РЕЗУЛЬТАТ  
(ПРИБЫЛЬ МИНУС УБЫТОК) ОРГАНИЗАЦИЙ  
ПО ВИДАМ ЭКОНОМИЧЕСКОЙ ДЕЯТЕЛЬНОСТИ**  
(миллионов рублей)

	2010	2011	2012	2013	2014	2015
<b>Всего</b>	112775	101867	156690	118090	13883	160801
из них:						
сельское хозяйство, охота и лесное хозяйство	14966	14546	13556	12461	19765	42626
рыболовство и рыбоводство	41	39	37	3	88	3
добыча полезных ископаемых	455	1422	995	1016	4562	12125
обрабатывающие производства	16775	16529	26632	24381	30975	37384
производство и распределение электроэнергии, газа и воды	410	220	1414	-1173	-1820	2842
строительство	4602	6775	5852	2110	5775	671
оптовая и розничная торговля; ремонт автотранспортных средств, мотоциклов, бытовых изделий и предметов личного пользования	18421	15122	33838	47203	57172	67255
гостиницы и рестораны	-72	-1601	-875	-1485	-2333	-1542
транспорт и связь	47701	41208	67987	29105	-79662	22036
операции с недвижимым имущест- вом, аренда и предоставление услуг	8782	6963	7648	7768	-7791	-29122

<sup>1)</sup> Подраздел содержит данные оперативной статистической отчетности (форма № П-3 "Сведения о финансовом состоянии организации").

**19.5. СУММА ПРИБЫЛИ ОРГАНИЗАЦИЙ  
ПО ВИДАМ ЭКОНОМИЧЕСКОЙ ДЕЯТЕЛЬНОСТИ**  
(миллионов рублей)

	2010	2011	2012	2013	2014	2015
<b>Всего</b>	128491	125842	179059	161661	209937	275078
из них:						
сельское хозяйство, охота и лесное хозяйство	16996	17261	16454	15847	25547	47932
рыболовство и рыбоводство	41	40	37	8	89	3
добыча полезных ископаемых	486	1426	1052	1093	4821	12248
обрабатывающие производства	20301	21072	29833	31599	50686	52314
производство и распределение электроэнергии, газа и воды	3395	3560	4930	3819	3678	5914
строительство	5365	7805	8533	7329	7275	2437
оптовая и розничная торговля; ремонт автотранспортных средств, мотоциклов, бытовых изделий и предметов личного пользования	18925	19378	34901	48815	59795	69052
гостиницы и рестораны	360	345	393	599	403	921
транспорт и связь	51673	45620	73680	41430	47216	67476
операции с недвижимым имуществом, аренда и предоставление услуг	9786	7705	8168	9641	6566	8405

**19.6. СУММА УБЫТКА ОРГАНИЗАЦИЙ  
ПО ВИДАМ ЭКОНОМИЧЕСКОЙ ДЕЯТЕЛЬНОСТИ**  
(миллионов рублей)

	2010	2011	2012	2013	2014	2015
<b>Всего</b>	15716	23975	22369	43571	196054	114277
из них:						
сельское хозяйство, охота и лесное хозяйство	2029	2715	2899	3386	5781	5306
рыболовство и рыбоводство	-	1	-	4	1	-
добыча полезных ископаемых	31	4	57	77	259	122
обрабатывающие производства	3526	4543	3201	7218	19711	14931
производство и распределение электроэнергии, газа и воды	2986	3340	3516	4993	5498	3072
строительство	762	1030	2681	5219	1499	1766
оптовая и розничная торговля; ремонт автотранспортных средств, мотоциклов, бытовых изделий и предметов личного пользования	504	4256	1063	1612	2623	1797
гостиницы и рестораны	432	1946	1268	2084	2736	2463
транспорт и связь	3972	4412	5693	12325	126877	45439
операции с недвижимым имуществом, аренда и предоставление услуг	1003	742	521	1872	14357	37527

**19.7. СОСТОЯНИЕ ВЗАИМОРАСЧЕТОВ  
В ОРГАНИЗАЦИЯХ ПО ВИДАМ ЭКОНОМИЧЕСКОЙ ДЕЯТЕЛЬНОСТИ**  
(на конец года; миллионов рублей)

	2010	2011	2012	2013	2014	2015
<b>Дебиторская задолженность</b>	295378	367263	511801	642361	539711	654693
<b>Просроченная дебиторская задолженность – всего</b>	13591	14892	17478	23089	23452	25235
из нее:						
сельское хозяйство, охота и лесное хозяйство	632	603	521	431	523	623
добыча полезных ископаемых	18	25	38	47	80	55
обрабатывающие производства	6317	4841	6133	12325	12729	5230
производство и распределение электроэнергии, газа и воды	4661	6089	5595	5741	3703	3659
строительство	337	636	581	447	752	8888
оптовая и розничная торговля; ремонт автотранспортных средств, мотоциклов, бытовых изделий и предметов личного пользования	311	1471	1173	917	1824	442
транспорт и связь	833	706	2884	2493	2712	2297
<b>Кредиторская задолженность</b>	322612	407845	552131	630358	660018	683910
<b>Просроченная кредиторская задолженность – всего</b>	11583	18088	16020	18004	21500	13527
из нее:						
сельское хозяйство, охота и лесное хозяйство	961	753	536	629	995	740
добыча полезных ископаемых	2	2	67	71	8	9
обрабатывающие производства	5491	5441	3454	2812	6228	2912
производство и распределение электроэнергии, газа и воды	3720	4124	5282	8356	7822	6469
строительство	454	528	549	316	1855	227
оптовая и розничная торговля; ремонт автотранспортных средств, мотоциклов, бытовых изделий и предметов личного пользования	146	6341	3015	2918	339	292
транспорт и связь	516	513	2323	2333	2963	897

**19.8. СТРУКТУРА ДЕБИТОРСКОЙ И КРЕДИТОРСКОЙ ЗАДОЛЖЕННОСТИ  
ОРГАНИЗАЦИЙ В 2015 ГОДУ**  
(на конец года; в процентах к итогу)

**Дебиторская задолженность**

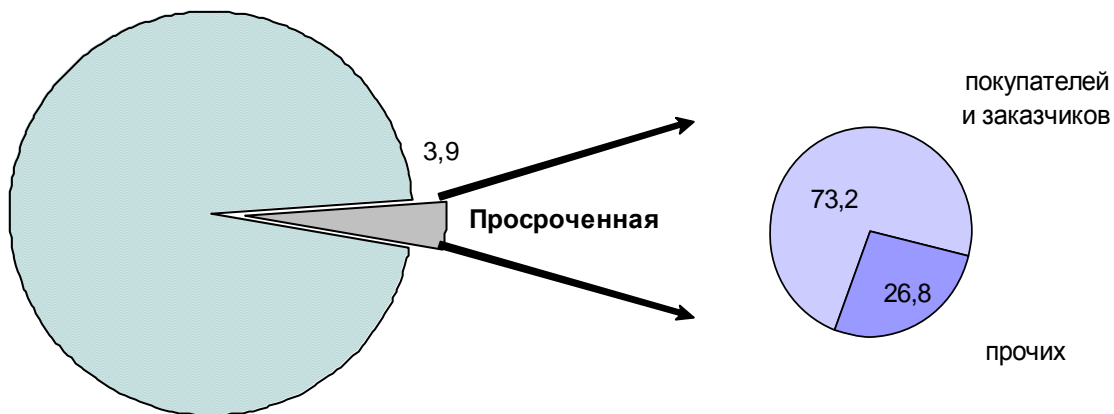

**Кредиторская задолженность**

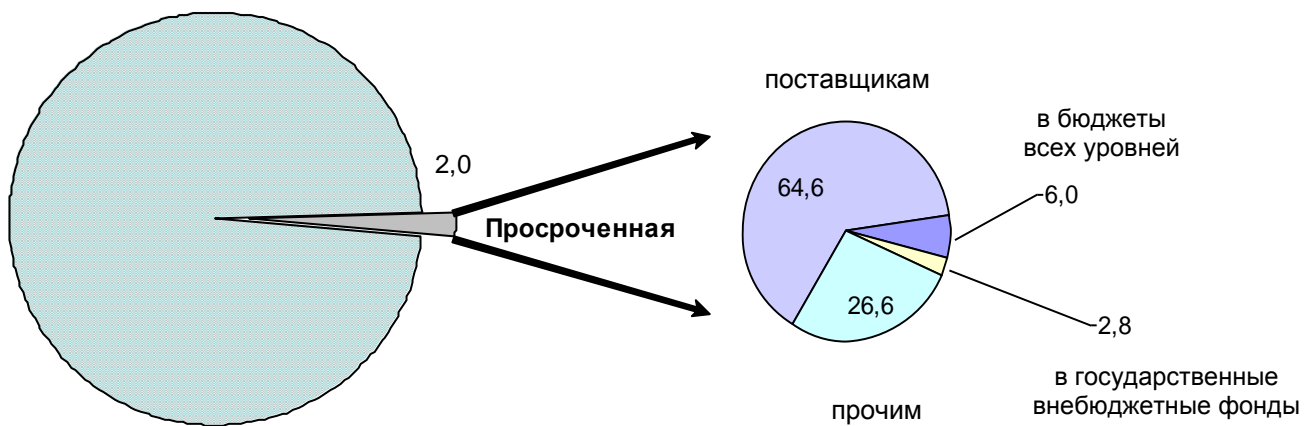

## 20. ИНВЕСТИЦИИ

### ИНВЕСТИЦИИ В ОСНОВНОЙ КАПИТАЛ

20.1. Инвестиции в основной капитал .....	231
20.2. Структура инвестиций в основной капитал по видам основных фондов .....	231
20.3. Структура инвестиций в основной капитал по формам собственности .....	232
20.4. Структура инвестиций в основной капитал по источникам финансирования .....	232
20.5. Структура инвестиций в основной капитал по видам экономической деятельности .....	233

### ФИНАНСОВЫЕ ВЛОЖЕНИЯ

20.6. Финансовые вложения организаций .....	235
20.7. Структура финансовых вложений в 2015 году .....	235

**Инвестиции в нефинансовые активы** включают в себя следующие показатели: инвестиции в основной капитал и произведенные нефинансовые активы (затраты на приобретение юридическими лицами в собственность земельных участков, объектов природопользования; контрактов, договоров аренды, лицензий (включая права пользования природными объектами), деловой репутации («гудвилла») и деловых связей (маркетинговых активов)). Основное место в системе показателей, характеризующих объемы и структуру инвестиций в нефинансовые активы, занимают **инвестиции в основной капитал**. Начиная с 2014г. инвестиции в основной капитал формируются в новых границах активов, приведенных в соответствие с Положениями по бухгалтерскому учету и Системой национальных счетов. Инвестиции в основной капитал (в части новых и поступивших по импорту основных средств) - затраты на строительство, реконструкцию (включая расширение и модернизацию) объектов, которые приводят к увеличению их первоначальной стоимости, приобретение машин, оборудования, транспортных средств, производственного и хозяйственного инвентаря, бухгалтерский учет которых осуществляется в порядке, установленном для учета вложений во внеоборотные активы, на формирование рабочего, продуктивного и племенного стада, насаждение и выращивание многолетних культур и т.д., инвестиции в объекты интеллектуальной собственности: произведения науки, литературы и искусства, программное обеспечение и базы данных для ЭВМ, изобретения, полезные модели, промышленные образцы, селекционные достижения; произведенные нематериальные поисковые затраты.

Распределение инвестиций в основной капитал по видам экономической деятельности осуществляется в соответствии с классификатором ОКВЭД, исходя из назначения основных средств, т.е. той сферы деятельности, в которой они будут функционировать.

Данные по инвестициям в основной капитал приведены в фактически действовавших ценах, индексы физического объема инвестиций в основной капитал рассчитаны в сопоставимых ценах.

Инвестиции в основной капитал учитываются без налога на добавленную стоимость.

**Финансовые вложения** – долгосрочные и краткосрочные инвестиции организаций в ценные бумаги других организаций, процентные облигации государственных и местных займов, в уставные капиталы других организаций, созданных на территории страны или за ее пределами, а также предоставленные другим организациям займы.

В разделе публикуется информация об инвестициях в основной капитал, данные об их структуре по формам собственности, источникам финансирования, видам экономической деятельности.

В 2015г. объем инвестиций в основной капитал по полному кругу организаций в сопоставимых ценах снизился по сравнению с 2014г. на 27,3% и составил 579,9 млрд. рублей, в том числе по организациям, не относящимся к субъектам малого предпринимательства (включая организации со средней численностью работников до 15 человек, не являющихся субъектами малого предпринимательства) и без параметров неформальной деятельности – 436,0 млрд. рублей. Большая часть инвестиций финансировалась за счет привлеченных средств (60,3%). Удельный вес инвестиций, финансируемых из бюджетных источников, составил 14,1% от инвестиций в основной капитал.

В крае создан региональный режим благоприятствования инвесторам, формированию инвестиционного имиджа региона. Приоритетными направлениями инвестирования по видам экономической деятельности являются: транспорт и связь; обрабатывающие производства.



## ИНВЕСТИЦИИ В ОСНОВНОЙ КАПИТАЛ

## 20.1. ИНВЕСТИЦИИ В ОСНОВНОЙ КАПИТАЛ

	2010	2011	2012	2013	2014	2015
<b>Инвестиции в основной капитал</b> (в фактически действовавших ценах):						
всего, млн. рублей	589623	711720	798476	955208	750236	579908
на душу населения, рублей	112909	135379	150448	177970	138196	105750
<b>Индексы физического объема инвестиций в основной капитал:</b>						
в процентах к предыдущему году	141,5	111,5	102,3	113,6	78,9	72,7
в процентах к 2010	100	111,5	114,1	129,6	102,2	74,3

**20.2. СТРУКТУРА ИНВЕСТИЦИЙ В ОСНОВНОЙ КАПИТАЛ  
ПО ВИДАМ ОСНОВНЫХ ФОНДОВ**  
(в фактически действовавших ценах)

	2010	2011	2012	2013	2014	2015
<b>Миллионов рублей</b>						
<b>Инвестиции в основной капитал – всего</b>	589623	711720	798476	955208	750236	579908
в том числе:						
жилища	74287	125078	134944	141075	94723	82768
здания (кроме жилых) и сооружения	309488	389934	473199	547479	415424	317334
машины, оборудование, транспортные средства, хозяйственный инвентарь	187189	175418	170210	244599	209887	152146
прочие	18659	21290	20123	22055	30202	27660
<b>В процентах к итогу</b>						
<b>Инвестиции в основной капитал – всего</b>	100	100	100	100	100	100
в том числе:						
жилища	12,6	17,6	16,9	14,8	12,6	14,3
здания (кроме жилых) и сооружения	52,5	54,8	59,3	57,3	55,4	54,7
машины, оборудование, транспортные средства, хозяйственный инвентарь	31,7	24,6	21,3	25,6	28,0	26,2
прочие	3,2	3,0	2,5	2,3	4,0	4,8

**20.3. СТРУКТУРА ИНВЕСТИЦИЙ В ОСНОВНОЙ КАПИТАЛ  
ПО ФОРМАМ СОБСТВЕННОСТИ**

(без субъектов малого предпринимательства и параметров неформальной деятельности; в процентах к итогу)

	2010	2011	2012	2013	2014	2015
<b>Инвестиции в основной капитал</b>						
– всего	100	100	100	100	100	100
государственная	45,3	42,8	38,5	28,9	13,3	13,6
из них:						
федеральная	40,6	36,0	31,2	21,1	8,5	11,5
субъектов Российской Федерации	4,7	6,9	7,2	7,7	4,7	2,1
муниципальная	3,4	3,0	3,2	3,0	2,3	2,7
частная	36,5	33,8	31,6	39,2	44,3	52,4
смешанная российская	8,7	13,7	13,6	14,6	25,7	22,5
иностранная	3,2	3,6	3,1	2,4	4,1	3,5
совместная российская и иностранная	2,8	3,0	5,0	6,9	6,6	5,2

**20.4. СТРУКТУРА ИНВЕСТИЦИЙ В ОСНОВНОЙ КАПИТАЛ  
ПО ИСТОЧНИКАМ ФИНАНСИРОВАНИЯ**

(без субъектов малого предпринимательства и параметров неформальной деятельности; в процентах к итогу)

	2010	2011	2012	2013	2014	2015
<b>Инвестиции в основной капитал</b>						
– всего	100	100	100	100	100	100
в том числе по источникам финансирования:						
собственные средства	32	47	47	36	30	40
из них прибыль, остающаяся в распоряжении организации	14	19	27	-	-	-
привлеченные средства	68	53	53	64	70	60
из них бюджетные средства	18	21	23	23	10	14
в том числе:						
из федерального бюджета	12	15	19	19	7	11
из бюджетов субъектов Российской Федерации	5	4	3	3	2	2
из местных бюджетов	-	-	1	1	1	1

**20.5. СТРУКТУРА ИНВЕСТИЦИЙ В ОСНОВНОЙ КАПИТАЛ  
ПО ВИДАМ ЭКОНОМИЧЕСКОЙ ДЕЯТЕЛЬНОСТИ**  
(без субъектов малого предпринимательства и параметров  
неформальной деятельности)

	2015		В процентах к итогу	
	млн. рублей	в процен- тах к 2014 <sup>1)</sup>	2014	2015
<b>Инвестиции в основной капитал – всего</b>	436021	68,9	100	100
в том числе по видам деятельности:				
<b>сельское хозяйство, охота и лесное хозяйство</b>	19606	86,3	3,4	4,5
из него сельское хозяйство, охота и предоставление услуг в этих областях	19568	86,5	3,4	4,5
<b>рыболовство, рыбоводство</b>	22	154,7	0,0	0,0
<b>добыча полезных ископаемых</b>	9371	182,0	0,8	2,1
в том числе:				
добыча топливно-энергетических полезных ископаемых	9319	182,6	0,8	2,1
добыча полезных ископаемых, кроме топливно-энергетических	51	73,0	0,0	0,0
<b>обрабатывающие производства</b>	112111	89,7	19,0	25,7
из них:				
производство пищевых продуктов, включая напитки, и табака	8326	101,0	1,3	1,9
текстильное и швейное производство	... <sup>2)</sup>	110,3	0,0	0,0
производство кожи, изделий из кожи и производство обуви	... <sup>2)</sup>	11,8	0,0	0,0
обработка древесины и производство изделий из дерева	390	40,8	0,1	0,1
целлюлозно-бумажное производство; издательская и полиграфическая деятельность	48	43,0	0,0	0,0
производство кокса и нефтепродуктов	87356	87,9	15,6	20,0
химическое производство	995	82,3	0,2	0,2
производство резиновых и пластмассовых изделий	258	111,6	0,0	0,1
производство прочих неметаллических минеральных продуктов	6862	95,1	1,1	1,6
металлургическое производство и производ- ство готовых металлических изделий	3368	171,3	0,3	0,8
производство машин и оборудования	3678	в 2,3р.	0,2	0,8

	2015		В процентах к итогу	
	млн. рублей	в процентах к 2014 <sup>1)</sup>	2014	2015
производство электрооборудования, электронного и оптического оборудования	97	96,4	0,0	0,0
производство транспортных средств и оборудования	224	81,1	0,0	0,1
прочие производства	37	150,3	0,0	0,0
<b>производство и распределение электроэнергии, газа и воды</b>	18392	71,3	4,1	4,2
<b>строительство</b>	1802	29,3	0,6	0,4
<b>оптовая и розничная торговля; ремонт автотранспортных средств, мотоциклов, бытовых изделий и предметов личного пользования</b>	21024	83,4	3,8	4,8
<b>гостиницы и рестораны</b>	3103	6,0	8,7	0,7
<b>транспорт и связь</b>	184248	73,3	40,3	42,3
в том числе связь	13799	64,1	3,1	3,2
<b>финансовая деятельность</b>	2203	38,2	0,8	0,5
<b>операции с недвижимым имуществом, аренда и предоставление услуг</b>	14405	35,7	6,6	3,3
<b>государственное управление и обеспечение военной безопасности; обязательное социальное обеспечение</b>	15152	187,9	1,5	3,5
<b>образование</b>	6696	72,2	1,1	1,5
<b>здравоохранение и предоставление социальных услуг</b>	7228	48,9	2,2	1,7
<b>предоставление прочих коммунальных, социальных и персональных услуг</b>	20660	46,6	7,0	4,7

<sup>1)</sup> По сопоставимому кругу организаций.

<sup>2)</sup> Данные не публикуются в целях обеспечения конфиденциальности первичных статистических данных, полученных от организаций, в соответствии с Федеральным законом от 29.11.07 № 282-ФЗ "Об официальном статистическом учете и системе государственной статистики в Российской Федерации" (ст.4, п.5; ст.9, п.1).

## ФИНАНСОВЫЕ ВЛОЖЕНИЯ

20.6. ФИНАНСОВЫЕ ВЛОЖЕНИЯ ОРГАНИЗАЦИЙ  
(без субъектов малого предпринимательства)

	2010	2011	2012	2013	2014	2015
<b>Финансовые вложения – всего</b>	192911	324653	235158	241732	558744	1089747
в том числе:						
долгосрочные	25292	86912	53826	52647	141063	253614
краткосрочные	167620	237741	181331	189084	417680	836133
<b>Финансовые вложения – всего</b>	100	100	100	100	100	100
в том числе:						
долгосрочные	13,1	26,8	22,9	21,8	25,2	23,3
краткосрочные	86,9	73,2	77,1	78,2	74,8	76,7

20.7. СТРУКТУРА ФИНАНСОВЫХ ВЛОЖЕНИЙ В 2015 ГОДУ  
(без субъектов малого предпринимательства)

	Долгосрочные		Краткосрочные		Накоплено (на конец года), млн. рублей
	млн. рублей	в про- центах к итогу	млн. рублей	в про- центах к итогу	
<b>Финансовые вложения – всего</b>	253614	100	836133	100	639158
в том числе:					
в паи и акции других организаций	30798	12,1	5807	0,7	185472
в долговые ценные бумаги и депозитные сертификаты	5019	2,0	35822	4,3	209186
предоставленные займы	214213	84,5	99784	11,9	211519
банковские вклады	1840	0,7	464738	55,6	15191
прочие финансовые вложения	1743	0,7	229982	27,5	17791

## 21. ЦЕНЫ И ТАРИФЫ

21.1. Индексы цен в секторах экономики .....	242
21.2. Индексы цен и тарифов (диаграмма).....	242

### УРОВЕНЬ И ДИНАМИКА ЦЕН НА ПОТРЕБИТЕЛЬСКОМ РЫНКЕ

21.3. Индексы потребительских цен (тарифов) на товары и услуги .....	243
21.4. Индексы потребительских цен (тарифов) на товары и услуги (по месяцам) .....	243
21.5. Индексы потребительских цен на отдельные группы продовольственных товаров .....	248
21.6. Индексы потребительских цен на отдельные группы непродовольственных товаров .....	248
21.7. Индексы потребительских цен (тарифов) на основные группы услуг .....	250
21.8. Средние потребительские цены на отдельные виды продовольственных товаров .....	250
21.9. Соотношение потребительских цен на отдельные виды продовольственных товаров к цене на говядину .....	252
21.10. Средние потребительские цены на отдельные виды непродовольственных товаров .....	253
21.11. Средние цены (тарифы) на отдельные виды услуг .....	255
21.12. Стоимость условного (минимального) набора продуктов питания, входящих в потребительскую корзину .....	257
21.13. Индексы потребительских цен и изменение стоимости минимального набора продуктов питания (диаграмма) .....	258
21.14. Структура стоимости условного (минимального) набора продуктов питания, входящих в потребительскую корзину в 2015 году (диаграмма) .....	281

### УРОВЕНЬ И ДИНАМИКА ЦЕН НА РЫНКЕ ЖИЛЬЯ

21.15. Индексы цен на рынке жилья .....	259
21.16. Средние цены на рынке жилья .....	259

### УРОВЕНЬ И ДИНАМИКА ЦЕН В ПРОИЗВОДСТВЕННОМ СЕКТОРЕ

21.17. Индексы цен производителей промышленных товаров по видам экономической деятельности .....	260
21.18. Индексы цен производителей по видам экономической деятельности ..	261
21.19. Индексы цен производителей промышленных товаров по видам экономической деятельности (диаграмма).....	265
21.20. Средние цены производителей на отдельные виды промышленной продукции .....	265
21.21. Индексы цен промышленных товаров и услуг, приобретенных сельскохозяйственными организациями .....	266
21.22. Индексы цен производителей сельскохозяйственной продукции .....	267
21.23. Индексы цен производителей сельскохозяйственной продукции и промышленных товаров и услуг, приобретенных сельскохозяйственными организациями (диаграмма) .....	268
21.24. Средние цены производителей на отдельные виды сельскохозяйственной продукции .....	269
21.25. Средние цены приобретения промышленной продукции и услуг сельскохозяйственными организациями.....	270
21.26. Индексы цен строительной продукции по элементам технологической структуры .....	271
21.27. Индексы цен на отдельные виды продукции, приобретенной строительными организациями .....	271
21.28. Средние цены на отдельные виды продукции, приобретенной строительными организациями .....	272
21.29. Индексы тарифов на грузовые перевозки основными видами транспорта .....	273

**Система показателей статистики цен** представляет собой совокупность взаимосвязанных и взаимодополняющих показателей, характеризующих как уровни цен, так и их изменение.

Система показателей статистики цен представлена следующими направлениями:

комплексная информация о динамике цен во всех сферах экономики, включая индексы цен;

информация об уровнях и соотношениях цен на важнейшие виды продукции, потребительских товаров и услуг, оказанных населению.

Показатели статистики цен используются как для изучения ценовых процессов в различных секторах экономики, так и при расчетах большинства стоимостных показателей на макроэкономическом уровне.

**Система индексов цен**, рассчитываемых органами статистики, включает в себя индексы цен и тарифов на товары и услуги на потребительском рынке, на рынке жилья, цен и тарифов производителей промышленных товаров, сельскохозяйственной продукции, на приобретенные сельскохозяйственными и строительными организациями отдельные виды товаров, сводный индекс цен строительной продукции, тарифов на грузовые перевозки. Эти индексы рассчитываются по данным регистрации цен и тарифов на товары (услуги) - представители по выборочному кругу организаций всех типов и форм собственности.

В набор товаров (продукции, услуг) - представителей включаются важнейшие их виды и малые товарные группы с учетом их доли во всей изучаемой совокупности.

Исчисление индексов цен проводится на основе весов базисного периода.

**Средние цены** по товарам (продукции, услугам) складываются под влиянием многообразных ассортиментных, а также территориальных сдвигов, сезонных колебаний и других факторов. Таким образом, изменение средних цен на товары отличается по своему экономическому содержанию от индексов цен, исчисленных по отдельным товарам-представителям, прежде всего тем, что учитывает не только изменение конкретных цен на отдельные товары, но и структурные, ассортиментные сдвиги.

Важнейшими из факторов, влияющих на структурные сдвиги, являются следующие: появление новых товаров, исчезновение старых, изменение доли отдельных товаров с различным уровнем цен, территориальные сдвиги в размещении товаров, сезонные колебания цен и т.д. В связи с этим средние цены не всегда могут быть использованы для характеристики динамики цен.

**Индекс потребительских цен и тарифов на товары услуги (ИПЦ)** характеризует изменение во времени общего уровня цен и тарифов на товары и услуги, приобретаемые населением для непроизводственного потребления. Он измеряет отношение стоимости фиксированного набора товаров и услуг в ценах текущего периода к его стоимости в ценах базисного периода.

Расчет производится ежемесячно на базе статистических данных, полученных в результате наблюдения за изменением цен на товары и услуги в организациях розничной торговли и сферы услуг, на вещевых, смешанных и продовольственных рынках, как в стационарных торговых заведениях, так и при передвижной торговле (палатки, киоски и т.д.), а также на основе данных о структуре фактических потребительских расходов домашних хозяйств за два смежных года.

На базе индивидуальных индексов цен по городам, участвующим в наблюдении, определяются агрегатные индексы цен на отдельные товары и услуги в целом по краю. В качестве весов используется удельный вес численности населения каждого из обследуемых городов в общей численности населения всех обследуемых городов.

Исходя из агрегатных индексов цен на товары и услуги в целом по краю и доли расходов на их приобретение в потребительских расходах населения определяются индексы потребительских цен в целом на группы продовольственных, непродовольственных товаров и услуг, а также ИПЦ по региону в целом.

Индекс потребительских цен является одним из важнейших показателей, характеризующих инфляционные процессы в потребительском секторе экономики.

**Стоимость условного (минимального) набора продуктов питания** определяется на основе единых весов (количества продуктов питания по видам) и фактических средних потребительских цен на них по Российской Федерации и субъектам Российской Федерации (приведен в Официальной статистической методологии организации статистического наблюдения за потребительскими ценами на товары и услуги и расчёта индексов потребительских цен в редакции постановления Правительства Российской Федерации от 30 декабря 2014 г. № 734). Приведённые в наборе веса (количества) товаров являются условными и не отражают реального их потребления населением. Данные о стоимости набора приведены в расчете на одного человека на месяц и отражают межрегиональную дифференциацию уровней потребительских цен.

**Индексы цен на первичном и вторичном рынках жилья** рассчитываются на основе зарегистрированных цен на вновь построенные квартиры и на квартиры функционирующего жилого фонда, находящиеся в собственности, если они являются объектами совершения рыночных сделок.

Наблюдение ведется по выборочному кругу организаций, осуществляющих операции с недвижимостью в отдельных городах края. При регистрации цен на квартиры учитываются их количественные и качественные характеристики. Средние цены по краю рассчитываются из средних цен, сложившихся в городах, участвующих в наблюдении. В качестве весов используются данные о количестве проданной общей площади квартир отдельно на первичном и вторичном рынках жилья, накопленном за предыдущий год.

**Квартиры низкого качества** - это квартиры в домах первых массовых серий застройки, пониженной этажности (включая 5-этажные дома). Их отличает низкое качество строительных материалов, изношенность коммуникаций, неудобные планировки (часто были спроектированы как квартиры гостиничного (коридорного) типа с кухней и удобствами на этаже), с ограниченным набором инженерных коммуникаций (не имеющие хотя бы одного из следующих видов коммунальных удобств: водопровода, канализации, центрального отопления, горячего водоснабжения). К такому типу можно отнести и квартиры в кирпичных домах 18-19 веков с деревянными перекрытиями, ограниченным набором инженерных коммуникаций.

Регистрация цен на квартиры низкого качества осуществляется только на вторичном рынке.

**Квартиры среднего качества ( типовые квартиры )** - это квартиры в кирпичных, крупнопанельных и крупноблочных домах, построенных по типовым проектам, и в отдельных случаях, в монолитных, в том числе монолитно-кирпичных домах. Как правило, это квартиры с наличием небольших подсобных помещений, возможно со смежными комнатами, совмещенным санузлом и т.д.



**Квартиры улучшенного качества** - это квартиры в кирпичных, крупноблочных и крупнопанельных домах массовой типовой застройки, с улучшенными бытовыми характеристиками: наличием всех видов коммунальных удобств, как правило, изолированными комнатами, наличием больших подсобных помещений (т.е. имеющие более удобные и просторные планировки квартир). К этому типу квартир относятся также квартиры в монолитных, в том числе монолитно-кирпичных домах. В таких домах выше качество применяемых строительных материалов и инженерных коммуникаций. За счет применения новых технологий может быть предусмотрена возможность изменения их планировок.

**Элитные квартиры** - это квартиры в кирпичных и монолитных, в т.ч. монолитно-кирпичных, домах повышенной комфортности, построенных по индивидуальным проектам, а также в домах, построенных в конце 19-го - начале 20-го веков, с металлическими перекрытиями и (возможно) лифтами, зачастую расположенных в историческом центре и представляющих культурную и архитектурную ценность. К этому типу относятся также квартиры в «сталинских» домах, построенных незадолго до и десятилетие после Великой Отечественной войны. Это преимущественно кирпичные дома, с толстыми стенами, высокими потолками, большими просторными квартирами. Такие дома могут быть расположены либо непосредственно в центре города, либо вдоль основных магистралей.

**Индекс цен производителей промышленных товаров** рассчитывается на основании регистрации цен на товары-представители в базовых организациях. Цены производителей представляют собой фактически сложившиеся на момент регистрации цены указанных организаций на произведенную продукцию, предназначенную для реализации на внутреннем рынке (без косвенных товарных налогов – налога на добавленную стоимость, акциза и т.п.).

Рассчитанные по товарам-представителям индексы цен производителей последовательно агрегируются в индексы цен соответствующих видов, групп, классов, разделов экономической деятельности. В качестве весов используются данные об объеме производства в стоимостном выражении за базисный период.

**Индекс цен производителей сельскохозяйственной продукции** исчисляется на основании регистрации в отобранных для наблюдения сельскохозяйственных организациях цен на основные виды товаров-представителей, реализуемых заготовительным, перерабатывающим организациям, на рынке, через собственную торговую сеть, населению непосредственно с транспортных средств, на ярмарках, биржах, аукционах, организациям, коммерческим структурам и т.п. Цены производителей сельскохозяйственной продукции приводятся с учетом надбавок и скидок за качество реализованной продукции без расходов на транспортировку, экспедирование, погрузку и разгрузку продукции, а также без налога на добавленную стоимость.

**Сводный индекс цен на строительную продукцию (затраты, услуги инвестиционного назначения)** отражает общее изменение цен в строительстве объектов различных видов экономической деятельности и рассчитывается как агрегированный показатель из индексов цен производителей на строительную продукцию, приобретения машин и оборудования инвестиционного назначения и прочую продукцию (затраты, услуги) инвестиционного назначения, взвешенных по доле этих элементов в общем объеме инвестиций в основной капитал.

Расчет **индекса цен производителей на строительную продукцию** проводится на основе данных о ценах на материалы, детали и конструкции, приобретенные базовыми подрядными организациями, а также на базе технологических моделей, разработанных по видам экономической деятельности с учетом территориальных особенностей строительства.

**Индекс цен приобретения машин и оборудования инвестиционного назначения**, исчисляется по данным об изменении цен производителей этого оборудования, а также транспортных, снабженческо-сбытовых расходов и ставки налога на добавленную стоимость.

**Индекс цен на прочую продукцию (затраты, услуги) инвестиционного назначения** определяется из индексов цен на основные составляющие этих работ (проектно-изыскательские работы, работы по эксплуатационному и глубокому разведочному бурению и другие затраты).

**Индекс тарифов на грузовые перевозки** характеризует изменение фактически действующих тарифов на грузовые перевозки за отчетный период без учета изменения за этот период структуры перевезенных грузов по разнообразным признакам: по виду и размеру отправки груза, скорости доставки, расстоянию перевозки, территории перевозки, типу подвижного состава, степени использования его грузоподъемности и др.

Сводный индекс тарифов на грузовые перевозки всеми видами транспорта рассчитывается исходя из индексов тарифов на перевозку грузов отдельными видами транспорта (трубопроводным, внутренним водным, автомобильным), взвешенных на объемы доходов от перевозки грузов соответствующим видом транспорта за базисный период. По каждому виду транспорта регистрируются тарифы на услуги-представители. За услугу-представитель принимается перевозка одной тонны массового груза определенным видом транспорта на фиксированное расстояние. Регистрация тарифов осуществляется в выборочной совокупности транспортных организаций.

**Индекс потребительских цен** по краю в декабре 2015г. по отношению к декабрю 2014г. составил 112,7% (по России – 112,9%), в том числе на продовольственные товары – 114,5% (114,0%), непродовольственные – 113,8% (113,7%), услуги – 107,9% (110,2%).

Цены на **рынке жилья** края в декабре 2015г. по отношению к декабрю 2014г. изменились и составили: на первичном рынке жилья 102,8% (по России – 99,7%), на вторичном – 106,1% (96,8%).

**Индекс цен производителей промышленных товаров, реализуемых на внутренний рынок**, в декабре 2015г. по отношению к декабрю 2014г. составил 116,6% (по России – 110,7%).

**Индекс цен производителей сельскохозяйственной продукции** в декабре 2015г. по отношению к декабрю 2014г. сложился на уровне 123,6% (по России – 108,5%), в том числе на продукцию растениеводства – 134,6% (124,7%), продукцию животноводства – 105,3% (102,4%).

**Индекс цен промышленных товаров и услуг, приобретенных сельскохозяйственными организациями**, в 2015г. по отношению к 2014г. составил 110,3% (по России – 115,5%), из них на промышленные товары – 110,5% (115,6%).

**Сводный индекс цен на строительную продукцию (затраты, услуги) инвестиционного назначения** в декабре 2015г. по отношению к декабрю 2014г. составил 104,2% (по России – 110,3%), в том числе производителей на строительную продукцию – 99,4% (104,1%), приобретения машин и оборудования – 120,1% (120,1%), прочую продукцию (затраты, услуги) – 114,0% (111,0%).

**Индекс тарифов на грузовые перевозки** (без железнодорожного транспорта) по краю в декабре 2015г. по отношению к декабрю 2014г. составил 117,6% (по России, по всем видам транспорта - 111,5%).

**21.1. ИНДЕКСЫ ЦЕН В СЕКТОРАХ ЭКОНОМИКИ**  
(декабрь к декабрю предыдущего года; в процентах)

	2010	2011	2012	2013	2014	2015
Индекс потребительских цен	108,5	106,6	106,7	107,2	112,2	112,7
Индекс цен производителей промышленных товаров	114,0	108,0	105,0	103,7	106,6	116,6
Индекс цен производителей сельскохозяйственной продукции	120,8	101,0	111,1	101,6	110,1	123,6
Сводный индекс цен на строительную продукцию (затраты, услуги) инвестиционного назначения <sup>1)</sup>	110,2	109,0	109,1	104,5	99,7	104,2
в том числе индекс цен производителей на строительную продукцию <sup>2)</sup>	111,7	110,5	110,2	104,5	95,8	99,4
Индекс тарифов на грузовые перевозки (без железнодорожного транспорта)	110,9	115,2	105,2	103,8	130,4	117,6

<sup>1)</sup> Здесь и далее: до 2015г. – сводный индекс цен строительной продукции.

<sup>2)</sup> Здесь и далее: до 2015г. – строительно-монтажные работы.

**21.2. ИНДЕКСЫ ЦЕН И ТАРИФОВ**  
(в процентах к предыдущему году)

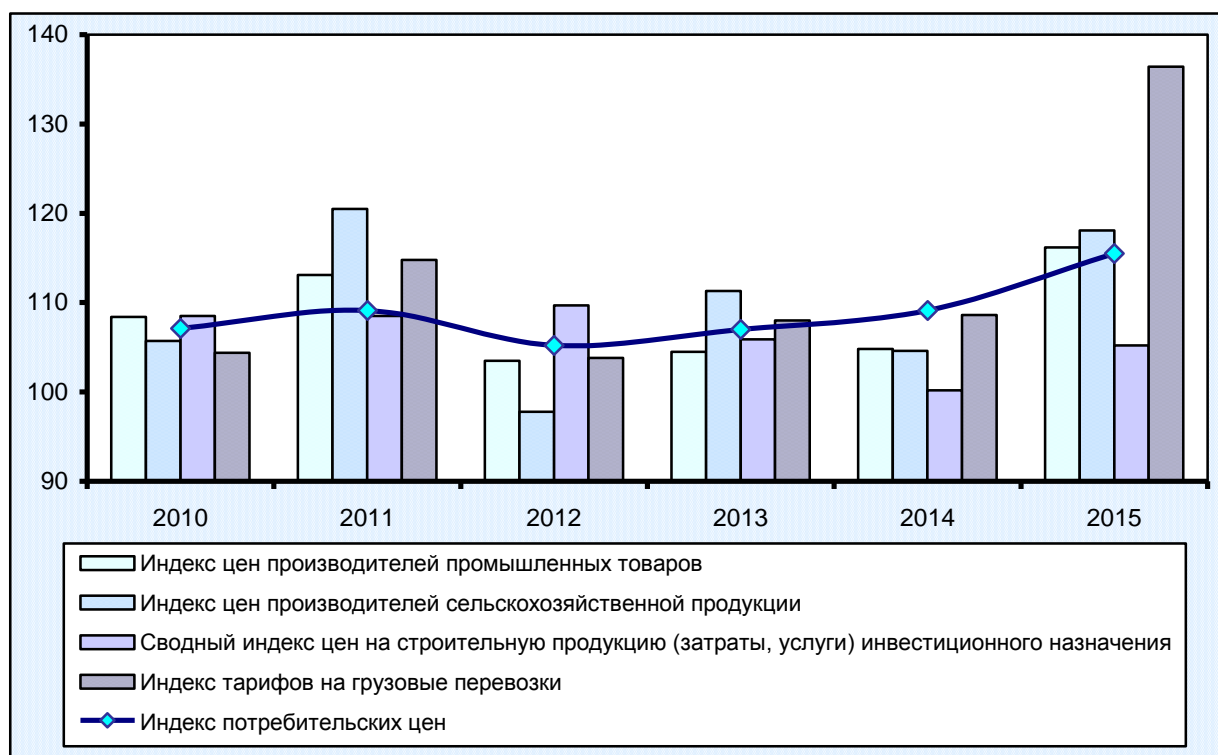

## УРОВЕНЬ И ДИНАМИКА ЦЕН НА ПОТРЕБИТЕЛЬСКОМ РЫНКЕ

**21.3. ИНДЕКСЫ ПОТРЕБИТЕЛЬСКИХ ЦЕН (ТАРИФОВ)  
НА ТОВАРЫ И УСЛУГИ**  
(в процентах)

	Все товары и услуги	В том числе		
		продовольствен- ные товары <sup>1)</sup>	непродовольствен- ные товары	услуги
<b>К предыдущему году</b>				
2010	107,1	107,9	104,7	109,8
2011	109,1	111,4	106,2	109,0
2012	105,2	105,5	104,8	105,2
2013	107,0	108,3	104,5	108,3
2014	109,1	112,0	106,4	108,4
2015	115,5	119,0	114,9	110,0
<b>Декабрь к декабрю предыдущего года</b>				
2010	108,5	113,7	104,3	106,3
2011	106,6	105,0	106,2	109,8
2012	106,7	108,0	104,8	107,4
2013	107,2	108,9	104,2	109,0
2014	112,2	116,1	109,6	109,6
2015	112,7	114,5	113,8	107,9

<sup>1)</sup> Здесь и далее включая алкогольные напитки.

**21.4. ИНДЕКСЫ ПОТРЕБИТЕЛЬСКИХ ЦЕН (ТАРИФОВ)  
НА ТОВАРЫ И УСЛУГИ (по месяцам)**  
(в процентах)

	Все товары и услуги	из них:		
		продовольствен- ные товары	непродовольствен- ные товары	услуги
<b>К предыдущему месяцу</b>				
<b>2010</b>				
Январь	101,3	101,0	100,2	103,8
Февраль	100,7	101,7	99,9	100,2
Март	100,9	101,5	100,4	100,8
Апрель	100,4	100,4	100,3	100,7
Май	100,4	100,4	100,5	100,5
Июнь	100,4	100,5	100,1	100,7
Июль	100,1	99,3	100,7	100,4
Август	100,6	101,2	100,2	100,3
Сентябрь	101,8	103,7	100,5	100,6
Октябрь	100,2	100,4	100,6	98,9
Ноябрь	100,4	100,8	100,5	99,2
Декабрь	101,1	102,1	100,5	100,1

	Все товары и услуги	ИЗ НИХ:		
		продовольствен- ные товары	непродоволь- ственные товары	услуги
<b>2011</b>				
Январь	102,2	102,1	100,8	104,6
Февраль	101,0	101,6	100,6	100,3
Март	100,5	100,9	100,2	100,4
Апрель	100,6	100,5	100,5	100,7
Май	100,9	100,2	101,2	101,8
Июнь	100,3	99,6	100,1	101,9
Июль	100,3	99,5	100,3	101,8
Август	100,3	99,8	100,8	100,4
Сентябрь	100,1	100,01	100,5	99,7
Октябрь	100,1	100,4	100,7	99,0
Ноябрь	100,1	100,5	100,3	99,0
Декабрь	100,0	99,9	100,04	100,1
<b>2012</b>				
Январь	100,5	100,6	100,4	100,7
Февраль	100,8	101,6	100,3	100,01
Март	100,5	100,7	100,4	100,4
Апрель	100,1	99,8	100,5	100,1
Май	100,8	101,3	100,2	100,7
Июнь	100,8	101,5	100,0	100,9
Июль	101,2	100,9	100,4	103,4
Август	100,2	99,8	100,6	100,2
Сентябрь	100,6	100,5	100,5	101,3
Октябрь	100,2	100,1	100,7	99,4
Ноябрь	100,3	100,3	100,6	99,9
Декабрь	100,5	100,7	100,3	100,4
<b>2013</b>				
Январь	101,2	102,2	100,3	100,9
Февраль	100,5	100,6	100,5	100,1
Март	100,2	99,9	100,4	100,5
Апрель	100,6	100,9	100,3	100,5
Май	101,1	102,3	100,1	100,6
Июнь	100,4	100,6	99,9	100,9
Июль	100,4	99,1	100,1	103,4
Август	100,4	99,9	100,7	101,0
Сентябрь	100,3	99,96	100,4	100,7
Октябрь	100,6	101,1	100,8	99,2
Ноябрь	100,6	100,8	100,4	100,8
Декабрь	100,6	101,3	100,2	100,2

	Все товары и услуги	из них:		
		продовольствен- ные товары	непродоволь- ственные товары	услуги
<b>2014</b>				
Январь	100,7	101,2	100,5	100,3
Февраль	100,8	101,4	100,3	100,6
Март	100,9	101,3	100,9	100,2
Апрель	101,2	101,7	101,0	100,7
Май	101,3	102,4	100,5	100,7
Июнь	100,7	100,6	100,8	100,9
Июль	100,5	99,8	100,4	102,0
Август	100,5	100,1	100,6	101,2
Сентябрь	101,1	101,9	101,0	99,7
Октябрь	100,6	101,2	100,7	99,6
Ноябрь	101,5	101,2	101,0	102,9
Декабрь	101,7	102,4	101,7	100,5
<b>2015</b>				
Январь	104,3	106,2	104,0	101,2
Февраль	101,9	102,9	101,7	100,5
Март	101,1	101,5	101,2	100,2
Апрель	100,9	100,8	101,4	100,1
Май	100,3	99,8	100,5	100,9
Июнь	99,9	99,4	99,9	101,0
Июль	100,6	99,6	100,3	103,0
Август	100,3	99,6	100,6	100,9
Сентябрь	100,5	100,5	101,1	99,7
Октябрь	101,2	101,7	101,4	99,7
Ноябрь	100,6	100,9	100,5	100,0
Декабрь	100,7	101,0	100,5	100,6
<b>К декабрю предыдущего года</b>				
<b>2010</b>				
Январь	101,3	101,0	100,2	103,8
Февраль	101,9	102,7	100,02	104,0
Март	102,9	104,2	100,4	104,8
Апрель	103,3	104,6	100,7	105,5
Май	103,8	105,0	101,2	106,0
Июнь	104,2	105,6	101,3	106,8
Июль	104,3	104,8	102,0	107,2
Август	104,9	106,1	102,2	107,5
Сентябрь	106,8	110,0	102,7	108,2
Октябрь	107,0	110,5	103,3	107,0
Ноябрь	107,4	111,3	103,8	106,2
Декабрь	108,5	113,7	104,3	106,3

	Все товары и услуги	из них:		
		продовольствен- ные товары	непродоволь- ственные товары	услуги
<b>2011</b>				
Январь	102,2	102,1	100,8	104,6
Февраль	103,2	103,8	101,4	104,9
Март	103,8	104,7	101,6	105,3
Апрель	104,4	105,2	102,1	106,0
Май	105,3	105,4	103,4	107,9
Июнь	105,6	104,9	103,5	110,0
Июль	105,9	104,4	103,8	111,9
Август	106,2	104,1	104,6	112,4
Сентябрь	106,3	104,2	105,1	112,0
Октябрь	106,5	104,6	105,9	110,9
Ноябрь	106,6	105,1	106,2	109,8
Декабрь	106,6	105,0	106,2	109,8
<b>2012</b>				
Январь	100,5	100,6	100,4	100,7
Февраль	101,3	102,2	100,7	100,7
Март	101,8	102,9	101,1	101,1
Апрель	102,0	102,7	101,6	101,3
Май	102,7	104,0	101,7	101,9
Июнь	103,6	105,6	101,7	102,8
Июль	104,8	106,5	102,1	106,3
Август	105,0	106,3	102,7	106,4
Сентябрь	105,6	106,8	103,1	107,8
Октябрь	105,8	106,9	103,9	107,1
Ноябрь	106,2	107,2	104,5	107,0
Декабрь	106,7	108,0	104,8	107,4
<b>2013</b>				
Январь	101,2	102,2	100,3	100,9
Февраль	101,7	102,8	100,8	101,0
Март	101,8	102,7	101,2	101,4
Апрель	102,5	103,6	101,5	102,0
Май	103,6	105,9	101,6	102,6
Июнь	104,1	106,6	101,5	103,5
Июль	104,5	105,7	101,6	107,0
Август	105,0	105,5	102,3	108,1
Сентябрь	105,3	105,5	102,7	108,8
Октябрь	105,8	106,7	103,6	107,9
Ноябрь	106,5	107,5	104,0	108,7
Декабрь	107,2	108,9	104,2	109,0

	Все товары и услуги	из них:		
		продовольствен- ные товары	непродоволь- ственные товары	услуги
<b>2014</b>				
Январь	100,7	101,2	100,5	100,3
Февраль	101,5	102,6	100,8	101,0
Март	102,4	103,9	101,6	101,2
Апрель	103,7	105,6	102,7	101,9
Май	105,0	108,1	103,1	102,5
Июнь	105,8	108,8	103,9	103,5
Июль	106,3	108,6	104,3	105,5
Август	106,9	108,7	104,9	106,8
Сентябрь	108,0	110,7	105,9	106,5
Октябрь	108,7	112,0	106,7	106,0
Ноябрь	110,3	113,3	107,7	109,1
Декабрь	112,2	116,1	109,6	109,6
<b>2015</b>				
Январь	104,3	106,2	104,0	101,2
Февраль	106,3	109,3	105,7	101,8
Март	107,4	110,9	107,0	101,9
Апрель	108,4	111,8	108,5	102,1
Май	108,7	111,5	109,0	102,9
Июнь	108,6	110,9	108,8	103,9
Июль	109,2	110,5	109,2	107,0
Август	109,5	110,0	109,9	108,0
Сентябрь	110,1	110,5	111,0	107,6
Октябрь	111,3	112,4	112,6	107,3
Ноябрь	112,0	113,4	113,2	107,3
Декабрь	112,7	114,5	113,8	107,9



**21.5. ИНДЕКСЫ ПОТРЕБИТЕЛЬСКИХ ЦЕН НА ОТДЕЛЬНЫЕ ГРУППЫ  
ПРОДОВОЛЬСТВЕННЫХ ТОВАРОВ**

(декабрь к декабрю предыдущего года; в процентах)

	2010	2011	2012	2013	2014	2015
<b>Продовольственные товары</b>	113,7	105,0	108,0	108,9	116,1	114,5
мясо и птица	101,1	110,7	109,5	95,8	121,4	102,4
колбасные изделия и продукты из мяса и птицы	106,7	109,0	110,0	104,4	120,1	109,4
консервы мясные	104,7	109,9	110,1	105,3	116,3	130,2
рыбопродукты	105,2	108,2	108,0	107,3	118,7	120,4
масло сливочное	115,8	106,6	103,0	118,9	116,4	107,0
масло подсолнечное	128,5	104,7	104,0	98,3	106,3	141,2
молоко и молочная продукция	118,9	106,5	102,8	115,0	117,0	111,7
сыр	121,3	103,2	99,4	118,3	119,4	109,8
яйца куриные	113,4	106,8	108,2	127,8	106,2	113,2
сахар-песок	119,1	76,9	105,0	105,0	134,3	121,2
кондитерские изделия	105,5	110,8	106,6	108,9	114,1	121,3
хлеб и хлебобулочные изделия	104,4	114,4	118,6	111,9	107,5	114,4
крупа и бобовые	171,2	93,6	91,7	101,5	135,0	115,8
макаронные изделия	104,6	102,6	111,7	104,3	110,5	119,8
алкогольные напитки	110,0	108,7	112,4	113,6	116,8	108,4

**21.6. ИНДЕКСЫ ПОТРЕБИТЕЛЬСКИХ ЦЕН НА ОТДЕЛЬНЫЕ ГРУППЫ  
НЕПРОДОВОЛЬСТВЕННЫХ ТОВАРОВ**

(декабрь к декабрю предыдущего года; в процентах)

	2010	2011	2012	2013	2014	2015
<b>Непродовольственные товары</b>	104,3	106,2	104,8	104,2	109,6	113,8
хлопчатобумажные ткани	109,4	143,6	109,2	107,9	101,8	120,9
шерстяные ткани	106,9	113,1	102,7	109,5	109,0	111,7
шелковые ткани	100,1	101,0	102,2	106,5	105,8	111,9
одежда и белье	105,7	107,6	104,4	102,7	107,0	112,7
верхний трикотаж	108,1	104,4	105,0	100,7	107,1	115,9

	<i>2010</i>	<i>2011</i>	<i>2012</i>	<i>2013</i>	<i>2014</i>	<i>2015</i>
бельевой трикотаж	108,1	111,9	109,7	104,2	107,0	118,8
чулочно-носочные изделия	107,7	111,0	111,0	105,8	106,1	119,0
обувь кожаная, текстильная и комбинированная	104,8	102,0	101,8	101,8	107,5	116,4
моющие и чистящие средства	103,3	113,9	106,7	103,8	115,0	120,4
парфюмерно-косметические товары	102,5	106,3	108,7	100,7	111,2	129,3
галантерея	105,1	102,8	104,2	103,5	112,5	123,8
табачные изделия	120,7	119,6	122,2	131,3	129,1	126,2
телерадиотовары	100,1	100,4	99,0	100,02	122,0	115,5
электротовары и другие электробытовые приборы	103,2	95,9	100,8	102,4	121,4	118,9
школьно-письменные принадлежности и канцелярские товары	100,3	103,6	109,3	109,6	114,9	140,2
печатные издания	106,3	107,5	108,3	109,7	107,6	110,4
велосипеды и мотоциклы	103,7	110,1	102,2	102,9	111,0	130,0
строительные материалы	105,8	107,3	104,1	102,8	105,9	107,0
мебель	102,6	100,1	105,2	105,2	104,9	113,2
ковры и ковровые изделия	102,1	107,6	100,0	99,0	105,4	125,3
часы	104,6	104,3	101,9	104,4	107,9	113,1
ювелирные изделия	107,5	112,0	130,2	101,9	104,4	121,2
легковые автомобили	101,2	102,7	103,4	100,2	107,2	107,1
бензин автомобильный	108,1	115,0	104,9	107,7	111,0	105,2
медикаменты	98,0	108,5	104,9	110,1	114,9	115,5

**21.7. ИНДЕКСЫ ПОТРЕБИТЕЛЬСКИХ ЦЕН (ТАРИФОВ)  
НА ОСНОВНЫЕ ГРУППЫ УСЛУГ**  
(декабрь к декабрю предыдущего года; в процентах)

	2010	2011	2012	2013	2014	2015
<b>Услуги</b>	106,3	109,8	107,4	109,0	109,6	107,9
бытовые	103,7	110,5	107,5	112,7	108,1	105,4
пассажирского транспорта	103,1	104,1	103,5	128,9	109,2	108,4
связи	88,7	97,3	103,9	101,1	100,7	106,8
жилищно-коммунальные	109,3	112,0	108,7	109,0	111,1	108,3
жилищные	106,0	111,8	104,9	105,4	129,8	106,1
коммунальные	110,0	112,3	109,5	109,6	105,4	109,4
дошкольного воспитания	102,0	118,8	106,5	105,6	120,4	106,8
образования (без дошкольного воспитания)	119,9	106,7	108,8	106,7	112,8	103,2
организаций культуры	106,4	115,8	105,8	133,5	104,8	106,0
медицинские	113,0	118,6	104,8	101,5	109,1	108,1
физической культуры и спорта	113,0	124,2	102,0	107,2	103,8	101,5
экскурсионные	100,0	108,7	110,1	119,9	105,2	112,8
санаторно- оздоровительные	107,7	111,9	119,0	101,3	116,2	126,1
правового характера	100,0	166,7	100,0	103,7	101,8	110,3

**21.8. СРЕДНИЕ ПОТРЕБИТЕЛЬСКИЕ ЦЕНЫ НА ОТДЕЛЬНЫЕ ВИДЫ  
ПРОДОВОЛЬСТВЕННЫХ ТОВАРОВ**  
(на конец года; рублей за килограмм)

	2010	2011	2012	2013	2014	2015
Говядина (кроме бескостного мяса)	183,84	228,07	243,95	240,51	267,39	305,46
Свинина (кроме бескостного мяса)	199,15	217,59	228,34	217,33	272,39	263,62
Куры охлаждённые и мороженые	106,06	106,01	120,91	110,55	140,64	140,24
Колбаса вареная	206,61	220,53	239,80	252,29	254,94	281,70
Говядина, свинина тушеная консервированная, за условную банку весом 350 г	64,30	70,70	77,07	80,20	92,59	123,93
Рыба мороженая разделанная (без деликатесной)	101,71	111,70	114,35	119,80	151,31	193,63
Рыба живая и охлажденная (без деликатесной)	88,78	87,86	106,80	116,28	132,06	142,88

**ЦЕНЫ И ТАРИФЫ**

	2010	2011	2012	2013	2014	2015
Рыба соленая, маринованная, копченая (без деликатесной)	177,37	196,20	200,47	197,92	231,23	293,35
Консервы рыбные натуральные и с добавлением масла, (кроме деликатесных), за условную банку весом 350 г	46,30	52,26	54,20	54,97	64,65	85,53
Консервы рыбные в томатном соусе (кроме деликатесных), за условную банку весом 350 г	35,99	38,52	39,84	41,50	45,14	53,20
Масло сливочное	211,86	225,18	215,60	259,40	305,67	333,75
Масло подсолнечное	69,87	73,50	74,66	71,05	75,34	105,66
Молоко питьевое цельное пастеризованное 2,5-3,2% жирности, за л	28,96	30,60	30,58	36,41	42,67	45,59
Сыры сычужные твердые и мягкие	266,45	272,09	258,25	307,34	370,15	403,67
Яйца куриные, за десяток	38,62	41,48	44,23	56,68	60,70	69,11
Сахар-песок	39,15	30,06	30,07	31,66	42,69	52,64
Чай черный байховый	364,98	396,45	407,97	471,83	538,80	743,83
Хлеб и булочные изделия из пшеничной муки 1 и 2 сортов, кроме сдобных	23,31	27,06	34,62	35,78	37,06	43,12
Хлеб и булочные изделия из пшеничной муки высшего сорта, кроме сдобных	36,15	43,93	52,16	59,03	62,86	70,32
Рис шлифованный	38,87	39,66	34,80	38,63	49,87	63,88
Макаронные изделия из пшеничной муки высшего сорта (кроме вермишели)	51,54	52,77	53,67	56,38	62,79	77,04
Картофель	33,30	18,81	16,82	27,88	29,91	25,06
Капуста белокочанная свежая	30,53	13,85	16,59	18,70	27,42	26,54
Лук репчатый	27,29	16,15	14,56	22,48	25,23	26,37
Морковь	33,43	20,39	20,79	27,55	30,51	32,13
Свёкла столовая	26,25	18,32	18,35	24,37	25,43	26,62
Яблоки	50,50	50,74	45,71	45,34	57,21	68,26
Апельсины	50,99	52,22	55,41	59,80	65,09	95,78
Водка крепостью 40% об. спирта и выше, за л	240,93	268,19	313,25	397,39	549,99	583,14
Коньяк ординарный отечественный, за л	796,04	781,73	850,35	900,88	1021,94	1129,43
Вино игристое отечественное, за л	241,70	254,13	273,83	283,66	295,26	336,99
Пиво отечественное, за л	51,64	56,01	60,58	67,62	80,05	91,51

**21.9. СООТНОШЕНИЕ ПОТРЕБИТЕЛЬСКИХ ЦЕН НА ОТДЕЛЬНЫЕ ВИДЫ  
ПРОДОВОЛЬСТВЕННЫХ ТОВАРОВ К ЦЕНЕ НА ГОВЯДИНУ<sup>1)</sup>**  
(на конец года; в процентах)

	2010	2011	2012	2013	2014	2015
Говядина (кроме бескостного мяса)	100	100	100	100	100	100
Свинина (кроме бескостного мяса)	108	95	94	90	102	86
Рыба мороженая неразделанная	41	37	34	36	47	53
Масло сливочное	115	99	88	108	114	109
Масло подсолнечное	38	32	31	30	28	35
Молоко питьевое цельное пастеризованное 2,5-3,2% жирности	16	13	13	15	16	15
Сыры сычужные твердые и мягкие	145	119	106	128	138	132
Яйца куриные	21	18	18	24	23	23
Сахар-песок	21	13	12	13	16	17
Хлеб и булочные изделия из пшеничной муки высшего сорта	20	19	21	25	24	23
Рис шлифованный	21	17	14	16	19	21
Макаронные изделия из пшеничной муки высшего сорта	28	23	22	23	23	25
Картофель	18	8	7	12	11	8
Капуста белокочанная свежая	17	6	7	8	10	9
Морковь	18	9	9	12	11	11
Лук репчатый	15	7	6	9	9	9
Яблоки	27	22	19	19	21	22
Водка крепостью 40% об. спирта и выше	131	118	128	165	206	191

<sup>1)</sup> Цены за килограмм, литр, десяток.

**21.10. СРЕДНИЕ ПОТРЕБИТЕЛЬСКИЕ ЦЕНЫ НА ОТДЕЛЬНЫЕ ВИДЫ  
НЕПРОДОВОЛЬСТВЕННЫХ ТОВАРОВ**  
(на конец года; рублей за метр, штуку)

	2010	2011	2012	2013	2014	2015
Ткань костюмная шерстяная и полушерстяная	387,14	437,93	476,76	525,57	572,64	647,31
Ткань платьевая из искусственного или синтетического шелка	135,59	144,52	157,26	172,98	195,74	221,37
Пальто женское демисезонное из шерстяных или полушерстяных тканей <sup>1)</sup>	5180,31	5345,94	5661,97	5686,19	5913,36	6812,72
Юбка женская из полушерстяных или смесовых тканей	1364,03	1532,19	1560,92	1650,38	1582,46	1966,43
Костюм-двойка мужской из шерстяных, полушерстяных или смесовых тканей	5005,85	5996,57	6302,04	6653,38	7616,12	8419,85
Брюки мужские из полушерстяных или смесовых тканей	1165,96	1273,37	1405,80	1463,43	1573,43	1983,77
Сорочка верхняя мужская из хлопчатобумажных или смесовых тканей	763,03	818,97	887,14	923,91	1003,05	1181,49
Джемпер мужской	1017,18	1112,75	1189,22	1217,95	1342,61	1540,35
Брюки для детей школьного возраста из полушерстяных тканей	615,87	693,89	724,78	777,65	924,94	1115,59
Носки мужские из хлопчатобумажной или смесовой пряжи, за пару	50,39	55,14	61,86	65,50	72,87	85,87
Колготки женские эластичные, плотностью 15-20 DEN	82,28	96,09	108,47	113,17	125,70	150,96
Полуботинки, туфли мужские с верхом из натуральной кожи, за пару	2355,32	2358,05	2440,45	2455,88	2684,81	3302,69
Сапоги женские осенние с верхом из натуральной кожи, за пару	2944,14	3122,58	3125,41	3402,70	3877,53	4695,56

	2010	2011	2012	2013	2014	2015
Туфли женские летние, босоножки с верхом из искусственной кожи, за пару	840,38	835,96	850,44	896,20	1010,32	1164,43
Набор корпусной мебели, за комплект	26576,69	27747,85	27786,52	28382,21	28800,76	29628,49
Набор мягкой мебели, за комплект	33179,91	29975,79	34230,71	35092,31	36386,73	43364,18
Ковер, ковровое покрытие (палас) синтетический, за кв. м <sup>2)</sup>	986,01	1088,99	845,88	910,69	961,41	1140,42
Электропылесос напольный	3295,66	2911,57	3297,02	3343,62	4604,68	6282,59
Электроутюг с терморегулятором, пароувлажнителем	2106,63	1930,86	1924,03	1929,67	2408,29	3136,49
Телевизор цветного изображения	7986,43	10185,80	12436,09	12522,29	15994,42	20403,09
Велосипед дорожный для взрослых	3886,64	4093,08	4729,53	4911,47	5316,13	7617,67
Кирпич красный, за 1000 штук	7199,19	8975,24	9773,83	11184,12	12657,13	12531,94
Цемент тарированный, за 50 кг	213,06	293,92	282,78	260,17	265,50	261,55
Бензин автомобильный марки АИ-92 (АИ-93 и т.п.), за л	23,48	26,43	27,55	29,57	33,15	34,72
Легковой автомобиль отечественный новый, тыс. рублей	240,79	253,69	300,03	328,26	393,04	463,53

<sup>1)</sup> До 2013 г. – пальто женское демисезонное.

<sup>2)</sup> До 2013 г. – ковер (палас) синтетический.

**21.11. СРЕДНИЕ ЦЕНЫ (ТАРИФЫ) НА ОТДЕЛЬНЫЕ ВИДЫ УСЛУГ**  
(на конец года; рублей за один вид услуг)

	2010	2011	2012	2013	2014	2015
<b>Бытовые услуги</b>						
Постановка набоек, за пару	154,01	167,47	180,17	206,37	239,81	284,18
Ремонт телевизоров цветного изображения (без стоимости деталей)	1245,25	1570,48	1269,42	1385,39	1571,36	1395,93
Химчистка мужского костюма	502,87	537,56	608,92	640,39	748,61	838,14
Стирка и глажение белья прямого, за кг	47,45	49,05	59,75	71,13	85,58	98,85
Стрижка модельная в женском зале, за стрижку	248,43	300,62	311,67	329,11	355,15	368,68
Стрижка модельная в мужском зале, за стрижку	207,87	233,09	244,09	265,21	285,46	302,93
Изготовление гроба	2701,15	2878,08	3048,53	3608,57	3674,85	4033,46
<b>Услуги пассажирского транспорта, за поездку</b>						
Проезд в городском муниципальном автобусе	9,95	9,95	9,95	13,59	15,49	17,26
Проезд в трамвае	10,00	10,00	10,00	15,00	17,00	20,00
Проезд в троллейбусе	10,00	10,00	10,00	14,25	16,03	18,09
<b>Услуги связи</b>						
Пересылка простого письма внутри России, массой до 20 г, за штуку	10,50	11,80	13,00	14,25	15,00	17,00
Отправка телеграммы обыкновенной внутренней, за 15 слов	47,85	59,70	63,15	67,15	70,70	73,50
Абонентская плата за неограниченный объем местных телефонных соединений, за месяц	366,00	387,00	387,00	404,00	404,00	421,00
Тариф на предоставление абоненту в постоянное пользование абонентской линии независимо от ее типа, за месяц	146,00	157,00	164,00	174,00	174,00	174,00
Тариф за одну минуту местного телефонного соединения при повременной системе оплаты, за минуту	0,32	0,36	0,40	0,44	0,44	0,48
Абонентская плата при комбинированной системе оплаты услуг местной телефонной связи, за месяц <sup>1)</sup>	236,00	252,00	266,00	283,00	283,00	294,00



	2010	2011	2012	2013	2014	2015
Предоставление местного соединения (разговора) по сотовой связи, за 1 минуту	0,94	0,71	0,84	0,83	0,51	0,52
Плата за исходящее SMS-сообщение, за штуку	0,73	0,62	0,70	0,83	1,27	1,34
Абонентская плата за доступ к сети Интернет, за месяц	694,42	826,78	806,53	792,82	754,23	678,09
<b>Жилищно-коммунальные услуги</b>						
Плата за жилье в домах государственного и муниципального жилищных фондов, за кв. м общей площади	12,94	14,07	14,59	15,86	19,10	27,77
Электроэнергия в квартирах без электроплит, за 100 кВт-ч	281,00	306,00	323,00	362,00	376,00	412,00
Водоснабжение холодное и водоотведение, за куб.м	26,43	29,53	46,12	50,09	50,95	58,80
Отопление, за кв. м общей площади	32,01	36,22	38,70	40,86	...	...
Отопление, за 1 Гкал <sup>2)</sup>	...	...	...	1941,85	2059,48	2201,63
Газ сетевой, за месяц с человека	35,63	40,89	46,98	54,05	56,19	60,35
<b>Услуги учреждений культуры, за один билет</b>						
Кинотеатр	165,83	163,34	173,56	203,78	218,39	226,53
Театр	228,65	306,39	363,82	604,22	620,16	667,11
<b>Услуги дошкольного воспитания</b>						
Посещение детского ясли – сада, за день	40,42	48,02	51,12	55,16	66,22	70,75
<b>Санаторно-оздоровительные услуги, за день с человека</b>						
Санаторий	1615,29	1513,15	1552,71	1509,36	1650,58	2013,14
Дом отдыха, пансионат	875,49	930,67	1143,01	1059,87	1183,08	1511,82
<b>Медицинские услуги</b>						
Первичный консультативный прием у врача специалиста	367,64	434,80	462,69	472,16	511,16	524,08
Общий анализ крови	176,46	200,85	214,02	235,98	243,40	279,72

<sup>1)</sup> До 2011г. – абонентская плата за базовый объем местных телефонных соединений при комбинированной системе оплаты.

<sup>2)</sup> В наблюдение за потребительскими ценами включено с января 2013г.

**21.12. СТОИМОСТЬ УСЛОВНОГО (МИНИМАЛЬНОГО) НАБОРА ПРОДУКТОВ ПИТАНИЯ, ВХОДЯЩИХ В ПОТРЕБИТЕЛЬСКУЮ КОРЗИНУ**

(в рублях; в расчете на одного человека в месяц; на конец периода)

	2010	2011	2012	2013	2014	2015
<b>Стоимость набора – всего</b>	2565,2	2457,0	2574,8	2927,6	3357,5	3744,8
в том числе:						
хлеб	437,4	509,9	594,8	655,1	693,6	796,9
макаронные изделия, мука, крупы	114,7	112,2	113,1	119,8	136,1	163,3
мясопродукты	454,4	519,1	570,8	549,2	638,3	682,3
рыбопродукты	91,9	105,6	102,7	107,4	154,3	200,1
молочные продукты	445,2	469,3	470,0	556,6	657,5	715,2
яйца куриные	57,9	62,2	66,3	85,0	91,1	103,7
сахар и кондитерские изделия	75,0	60,9	61,6	65,2	85,9	106,1
жиры	102,4	108,6	106,8	114,6	127,2	164,5
плоды и овощи	737,0	452,3	424,5	605,3	686,8	656,8
прочие	49,1	56,9	64,2	69,4	86,7	155,9
<b>Стоимость набора по месяцам</b>						
январь	2118,4	2712,5	2401,0	2644,8	2993,5	3630,5
февраль	2175,6	2782,2	2455,2	2658,1	3080,3	3739,4
март	2235,9	2796,1	2461,2	2672,0	3125,3	3764,5
апрель	2238,4	2791,7	2461,7	2737,5	3197,4	3797,8
май	2250,1	2754,2	2520,5	2888,7	3298,5	3838,6
июнь	2260,2	2689,1	2585,0	2942,4	3286,8	3836,8
июль	2188,3	2576,5	2598,0	2872,7	3144,3	3772,9
август	2196,4	2490,0	2558,8	2818,8	3048,8	3659,8
сентябрь	2397,1	2439,3	2548,6	2784,8	3083,2	3618,0
октябрь	2415,0	2426,0	2541,8	2849,3	3159,6	3661,5
ноябрь	2443,5	2437,4	2545,4	2885,4	3235,0	3689,6
декабрь	2565,2	2457,0	2574,8	2927,6	3357,5	3744,8

**21.13. ИНДЕКСЫ ПОТРЕБИТЕЛЬСКИХ ЦЕН И ИЗМЕНЕНИЕ СТОИМОСТИ МИНИМАЛЬНОГО НАБОРА ПРОДУКТОВ ПИТАНИЯ**  
(декабрь к декабрю предыдущего года; в процентах)

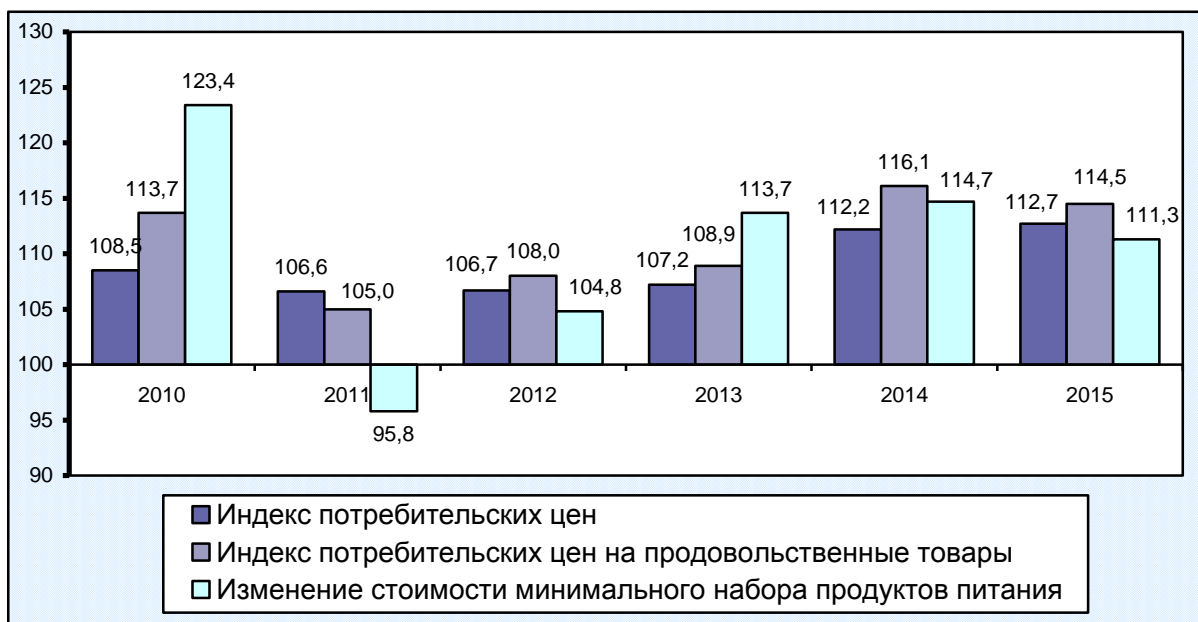

**21.14. СТРУКТУРА СТОИМОСТИ УСЛОВНОГО (МИНИМАЛЬНОГО) НАБОРА ПРОДУКТОВ ПИТАНИЯ, ВХОДЯЩИХ В ПОТРЕБИТЕЛЬСКУЮ КОРЗИНУ В 2015 ГОДУ**

(на конец декабря; в процентах к итогу)

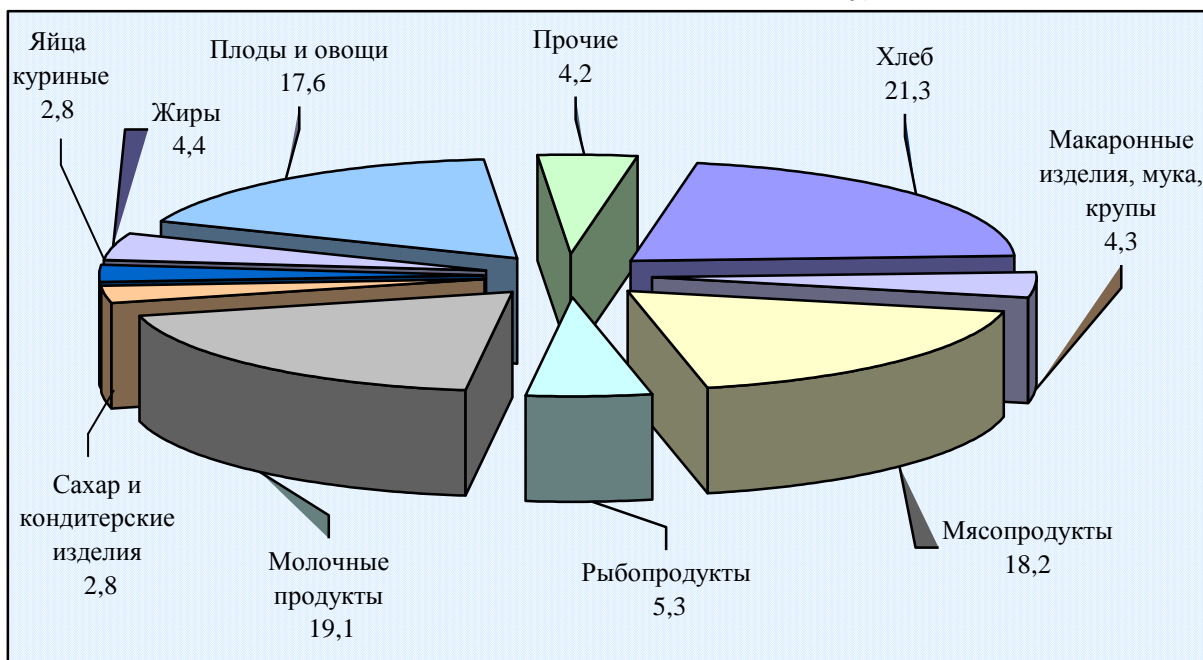

## УРОВЕНЬ И ДИНАМИКА ЦЕН НА РЫНКЕ ЖИЛЬЯ

## 21.15. ИНДЕКСЫ ЦЕН НА РЫНКЕ ЖИЛЬЯ

(на конец года; в процентах к концу предыдущего года)

	2010	2011	2012	2013	2014	2015
<b>Первичный рынок</b>						
<b>Все квартиры</b>	98,2	104,1	105,8	101,9	106,0	102,8
из них:						
среднего качества (типовые)	98,1	98,4	111,1	98,3	109,0	102,2
улучшенного качества	99,3	106,3	105,3	102,0	104,2	103,1
элитные	89,6	101,3	...	109,1	112,0	102,1
<b>Вторичный рынок</b>						
<b>Все квартиры</b>	103,4	104,7	103,5	104,9	102,7	106,1
из них:						
низкого качества	101,8	100,7	106,5	104,1	102,0	102,4
среднего качества (типовые)	102,5	108,8	103,4	104,3	103,2	105,2
улучшенного качества	104,2	102,2	102,3	105,5	102,8	103,1
элитные	98,6	98,4	103,6	105,0	102,2	118,1

## 21.16. СРЕДНИЕ ЦЕНЫ НА РЫНКЕ ЖИЛЬЯ

(на конец года; рублей за один квадратный метр общей площади)

	2010	2011	2012	2013	2014	2015
<b>Первичный рынок</b>						
<b>Все квартиры</b>	39592	39215	40979	40540	42060	44001
из них:						
среднего качества (типовые)	36152	36563	40790	37276	40390	41144
улучшенного качества	40775	39809	40997	40297	41459	44067
элитные	36408	41594	...	53267	64349	65603
<b>Вторичный рынок</b>						
<b>Все квартиры</b>	55192	51784	49142	51141	53175	56729
из них:						
низкого качества	47664	45314	48718	49957	51404	53232
среднего качества (типовые)	51131	58659	48906	50929	52117	54951
улучшенного качества	53671	46868	49191	51131	54063	56072
элитные	57413	49141	50057	52583	54348	64363

УРОВЕНЬ И ДИНАМИКА ЦЕН В ПРОИЗВОДСТВЕННОМ СЕКТОРЕ

21.17. ИНДЕКСЫ ЦЕН ПРОИЗВОДИТЕЛЕЙ ПРОМЫШЛЕННЫХ ТОВАРОВ  
ПО ВИДАМ ЭКОНОМИЧЕСКОЙ ДЕЯТЕЛЬНОСТИ  
(в процентах к предыдущему году)

	2010	2011	2012	2013	2014	2015
<b>Производство промышленных товаров</b>	108,4	113,1	103,5	104,5	104,8	116,2
<b>Добыча полезных ископаемых</b>	124,0	110,5	107,9	104,4	106,1	132,1
в том числе:						
добыча топливно-энергетических полезных ископаемых	132,1	111,1	106,0	103,1	107,5	145,7
добыча полезных ископаемых, кроме топливно-энергетических	97,4	105,6	112,8	107,4	102,7	97,4
<b>Обрабатывающие производства</b>	105,8	113,5	104,7	102,9	104,9	116,5
в том числе:						
производство пищевых продуктов, включая напитки, и табака	107,8	111,8	102,3	105,8	106,6	121,8
текстильное и швейное производство	97,0	121,0	102,7	103,0	105,4	119,1
обработка древесины и производство изделий из дерева	100,7	111,7	103,8	100,0	100,0	102,3
целлюлозно-бумажное производство; издательская и полиграфическая деятельность	106,7	135,4	95,3	102,4	100,3	121,3
производство нефтепродуктов	118,6	102,6	119,7	99,2	106,5	105,4
химическое производство	104,4	123,7	113,6	92,8	103,0	129,6
производство резиновых и пластмассовых изделий	99,98	106,6	98,5	97,2	105,0	122,5
производство прочих неметаллических минеральных продуктов	93,0	123,5	113,1	96,3	102,3	101,3
производство машин и оборудования	90,1	99,5	104,1	102,4	104,4	106,8
производство электрооборудования, электронного и оптического оборудования	111,4	109,4	105,4	102,1	104,2	109,3
производство транспортных средств и оборудования	106,8	125,3	110,6	96,3	97,9	102,0
прочие производства	99,9	106,9	109,6	105,3	99,7	112,9
<b>Производство и распределение электроэнергии, газа и воды</b>	117,2	112,6	99,5	109,5	104,6	112,2
в том числе:						
производство, передача и распределение электроэнергии	118,2	112,3	98,1	109,3	104,2	113,9
производство, передача и распределение пара и горячей воды (тепловой энергии)	111,9	114,0	104,2	111,5	105,8	105,4

**21.18. ИНДЕКСЫ ЦЕН ПРОИЗВОДИТЕЛЕЙ  
ПО ВИДАМ ЭКОНОМИЧЕСКОЙ ДЕЯТЕЛЬНОСТИ**  
(декабрь к декабрю предыдущего года; в процентах)

	2010	2011	2012	2013	2014	2015
<b>Рыболовство, рыбоводство</b>	99,4	106,4	89,7	109,1	107,6	136,6
рыболовство, рыбоводство и предоставление услуг в этих областях	99,4	106,4	89,7	109,1	107,6	136,6
<b>Производство промышленных товаров</b>	114,0	108,0	105,0	103,7	106,6	116,6
<b>Добыча полезных ископаемых</b>	162,6	120,2	104,5	104,4	98,8	137,0
<i>добыча топливно-энергетических полезных ископаемых</i>	189,3	121,6	102,1	104,0	99,1	151,4
добыча сырой нефти и нефтяного (попутного) газа; извлечение фракций из нефтяного (попутного) газа	100,0	124,1	100,0	114,3	120,0	137,3
добыча природного газа и газового конденсата	214,6	121,3	89,4	109,6	79,0	116,4
<i>добыча полезных ископаемых, кроме топливно-энергетических</i>	102,3	110,4	110,2	105,3	98,3	100,6
добыча гравия, песка и глины	102,3	110,4	110,2	105,3	98,3	100,6
<b>Обрабатывающие производства</b>	111,8	106,8	105,3	101,1	108,8	115,8
<i>производство пищевых продуктов, включая напитки, и табака</i>	115,9	98,8	108,9	103,1	112,6	119,2
производство пищевых продуктов, включая напитки	115,9	97,9	108,6	101,4	113,0	119,2
производство мяса и мясопродуктов	106,1	107,4	104,5	106,4	122,4	102,3
переработка и консервирование рыбо- и морепродуктов	90,3	121,5	101,4	108,3	100,8	129,0
переработка и консервирование картофеля, фруктов и овощей	93,4	107,1	107,0	99,8	105,7	108,8
производство растительных и животных масел и жиров	176,8	74,1	119,3	73,9	114,7	160,8
производство молочных продуктов	127,2	100,4	104,1	116,4	115,1	104,3
производство продуктов мукомольно-крупяной промышленности	106,0	98,7	132,7	89,9	116,4	112,2
производство готовых кормов (смешанных и несмешанных) для животных, содержащихся на фермах	124,3	100,3	106,7	100,7	100,1	137,0
производство прочих пищевых продуктов	108,6	102,8	108,6	105,7	111,8	119,3

	2010	2011	2012	2013	2014	2015
производство хлеба и мучных кондитерских изделий недлительного хранения	101,8	114,9	138,9	106,3	104,9	110,2
производство сухих хлебобулочных изделий и мучных кондитерских изделий длительного хранения	112,2	107,2	109,9	106,6	117,2	111,6
производство сахара	116,9	85,5	104,5	108,3	123,4	133,9
производство какао, шоколада и сахаристых кондитерских изделий	112,5	101,3	107,0	101,9	116,9	109,1
производство макаронных изделий	93,1	111,1	...	113,5	103,8	121,8
производство пряностей и приправ	104,0	112,1	100,1	101,9	97,3	125,5
производство напитков	105,0	109,8	103,7	103,0	106,4	114,4
производство дистиллированных алкогольных напитков	102,5	111,2	108,7	114,1	114,0	107,6
производство виноградного вина	105,8	108,0	102,8	104,0	104,1	115,3
производство пива	104,9	115,3	104,4	88,4	110,4	119,2
производство минеральных вод и других безалкогольных напитков	105,6	107,7	102,4	104,3	112,0	108,3
производство табачных изделий	114,2	118,3	114,8	132,5	108,4	119,2
<i>текстильное и швейное производство</i>	108,5	108,8	100,03	105,3	111,1	117,0
производство одежды; выделка и крашение меха	108,5	108,8	100,03	105,3	111,1	117,0
производство верхней одежды	108,3	108,8	100,0	105,4	111,3	116,9
производство нательного белья	125,1	110,4	102,6	103,1	103,3	125,2
<i>обработка древесины и производство изделий из дерева</i>	103,3	107,6	100,0	100,0	100,0	102,5
обработка древесины и производство изделий из дерева и пробки, кроме мебели	103,3	107,6	100,0	100,0	100,0	102,5
производство деревянных строительных конструкций, включая сборные деревянные строения, и столярных изделий	123,3	100,0	100,0	100,0	100,0	100,0
<i>целлюлозно-бумажное производство; издательская и полиграфическая деятельность</i>	128,4	117,9	92,1	100,6	100,5	128,6
производство целлюлозы, древесной массы, бумаги, картона и изделий из них	128,4	117,9	92,1	97,8	94,8	140,6
производство бумаги и картона	93,6	116,5	99,0	108,9	127,8	143,0

	2010	2011	2012	2013	2014	2015
производство изделий из бумаги и картона	129,7	117,9	91,8	96,8	89,7	140,2
<i>производство кокса, нефтепродуктов</i>	107,4	97,4	125,0	96,1	89,8	104,7
производство нефтепродуктов	107,4	97,4	125,0	96,1	89,8	104,7
<i>химическое производство</i>	139,0	108,6	112,1	87,8	123,4	125,3
производство основных химических веществ	148,8	111,0	110,9	84,9	141,5	132,3
производство прочих основных неорганических химических веществ	111,1	126,0	126,8	85,1	111,8	167,0
производство удобрений и азотных соединений	155,6	110,1	106,9	84,9	146,7	128,5
производство красок и лаков	106,0	112,5	100,0	100,0	100,0	120,2
производство парфюмерных и косметических средств	94,0	116,1	103,5	97,0	118,0	109,9
<i>производство резиновых и пластмассовых изделий</i>	101,4	108,6	93,2	99,4	112,2	126,9
производство резиновых изделий	102,2	112,1	96,6	91,1	115,0	115,7
производство прочих резиновых изделий	102,2	112,1	96,6	91,1	115,0	115,7
производство пластмассовых изделий	101,3	108,4	92,9	99,95	112,0	127,3
<i>производство прочих неметаллических минеральных продуктов</i>	96,5	146,1	94,5	100,6	99,4	101,4
производство керамических изделий, кроме используемых в строительстве	106,1	110,0	108,1	126,8	111,3	114,5
производство кирпича, черепицы и прочих строительных изделий из обожженной глины	110,9	129,3	118,6	102,1	107,1	106,6
производство цемента	95,2	179,8	79,3	94,1	99,6	103,1
производство изделий из бетона для использования в строительстве	98,5	127,4	101,0	103,1	98,4	97,7
производство гипсовых изделий для использования в строительстве	90,8	102,5	128,1	101,7	101,7	87,3
<i>производство машин и оборудования</i>	93,1	105,6	102,8	99,6	104,4	111,8
производство прочих машин и оборудования для сельского и лесного хозяйства	88,9	104,7	104,3	97,7	111,1	114,6
производство станков	102,0	114,0	108,7	100,0	100,0	116,7
производство бытовых приборов, не включенных в другие группировки	120,1	105,3	102,6	100,0	103,8	133,7



	2010	2011	2012	2013	2014	2015
<i>производство электрооборудования, электронного и оптического оборудования</i>	111,9	106,2	105,4	101,5	103,6	106,8
производство электрических машин и электрооборудования	109,1	105,6	109,2	103,2	105,7	108,5
производство электродвигателей, генераторов и трансформаторов	100,0	105,6	120,8	103,7	100,0	...
производство изолированных проводов и кабелей	132,3	105,8	92,7	103,8	114,5	111,5
производство медицинских изделий; средств измерений, контроля, управления и испытаний оптических приборов, фото- и кинооборудования; часов	116,7	110,0	100,0	100,0	99,9	100,0
<i>производство транспортных средств и оборудования</i>	117,7	110,2	107,1	87,2	100,8	104,4
производство железнодорожного подвижного состава	117,7	110,0	108,0	87,2	101,0	104,4
<i>прочие производства</i>	100,0	112,4	109,6	100,0	98,2	116,0
производство мебели	100,0	112,4	109,6	100,0	98,2	116,0
<b>Производство и распределение электроэнергии, газа и воды</b>	118,1	108,7	104,2	111,8	101,7	115,5
производство, передача и распределение электроэнергии, газа, пара и горячей воды	118,1	108,7	104,2	111,8	101,7	115,5
производство, передача и распределение электроэнергии	120,1	107,8	102,4	112,6	101,4	117,4
производство, передача и распределение пара и горячей воды (тепловой энергии)	107,6	114,2	110,3	110,6	102,1	107,8

**21.19. ИНДЕКСЫ ЦЕН ПРОИЗВОДИТЕЛЕЙ ПРОМЫШЛЕННЫХ ТОВАРОВ  
ПО ВИДАМ ЭКОНОМИЧЕСКОЙ ДЕЯТЕЛЬНОСТИ**  
(декабрь к декабрю предыдущего года; в процентах)

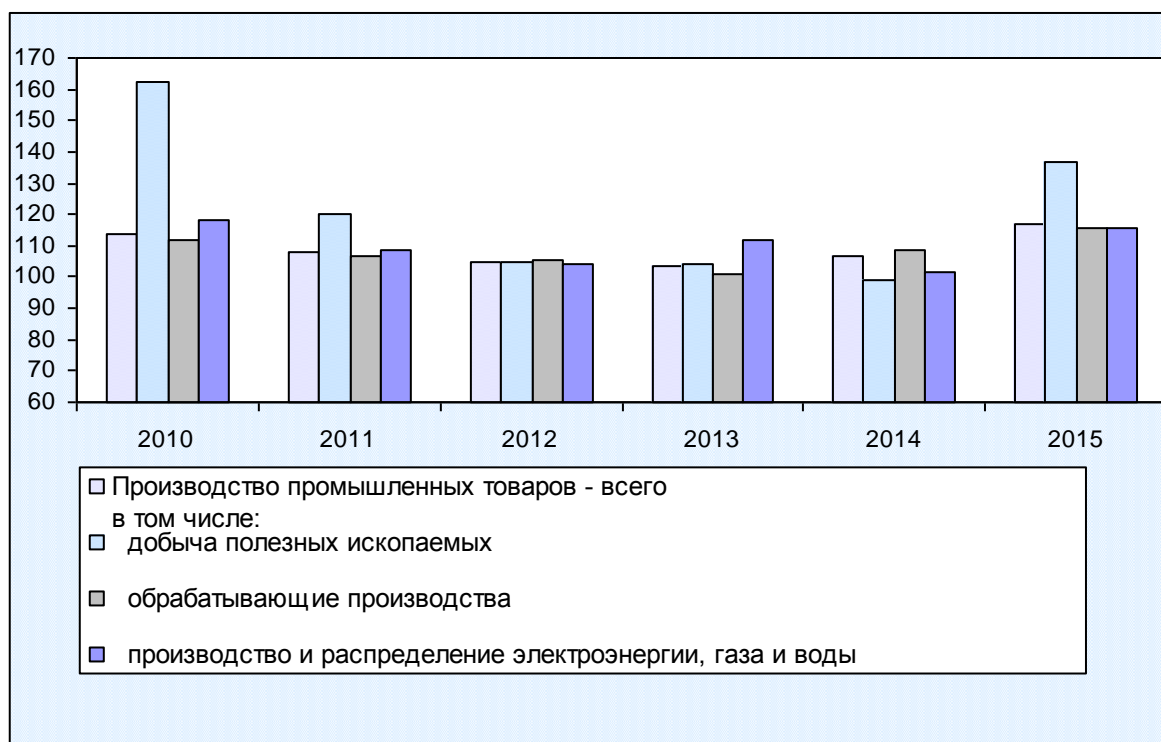

**21.20. СРЕДНИЕ ЦЕНЫ ПРОИЗВОДИТЕЛЕЙ  
НА ОТДЕЛЬНЫЕ ВИДЫ ПРОМЫШЛЕННОЙ ПРОДУКЦИИ**  
(на конец года; рублей)

	2010	2011	2012	2013	2014	2015
Электроэнергия, отпущенная различным категориям потребителей, за МВт.ч	2701	2874	2933	3209	3402	3778
Цемент, за тонну	2077	3697	2940	2653	2743	2767
Кирпич керамический неогнеупорный строительный, за 1000 условных кирпичей	4872	6722	6528	8164	10953	9926
Щебень, за м <sup>3</sup>	275	299	327	325	328	331
Мясо и птица, за тонну	77572	83033	66030	85180	103073	104757
Изделия колбасные и продукты из мяса и мяса птицы копченые, за тонну	169998	182117	205707	210185	259591	270507
колбасы (колбаски) вареные	140451	151747	163555	171479	200649	212664
колбасы (колбаски) полукопченые	199167	208580	226198	238268	295495	312435

	2010	2011	2012	2013	2014	2015
Консервы овощные, за тыс. условных банок	20268	17932	14229	21139	21835	20687
Масло растительное (подсолнечное), за тонну	41811	32151	35653	26692	30442	47233
Молоко питьевое, за тонну	29142	25849	28532	33535	40450	40558
Сыр твердый, за тонну	189755	190731	210385	277274	258579	277219
Масло животное (сливочное), за тонну	212975	207319	218467	269382	319437	320549
Мука пшеничная, за тонну	8078	8110	12871	10852	12849	14418
Комбикорма, за тонну	14506	10126	12008	13866	13774	19948
Изделия хлебобулочные из пшеничной муки 1 сорта, за тонну	18787	21882	31645	33189	35061	38331
Сахар (кроме сахара-сырца технического, жидкого сахара и сахарной пудры), за тонну	25218	17420	19615	20598	24450	34214
Вина виноградные, за декалитр	369	466	384	566	980	1107

**21.21. ИНДЕКСЫ ЦЕН ПРОМЫШЛЕННЫХ ТОВАРОВ И УСЛУГ,  
ПРИБРЕТЕННЫХ СЕЛЬСКОХОЗЯЙСТВЕННЫМИ ОРГАНИЗАЦИЯМИ**  
(в процентах к предыдущему году)

	2010	2011	2012	2013	2014	2015
<b>Промышленные товары и услуги, приобретенные сельскохозяйственными организациями</b>	111,3	113,7	107,0	106,7	105,9	110,3
в том числе:						
<b>промышленные товары</b>	111,4	113,8	107,1	106,8	106,0	110,5
из них:						
машины сельскохозяйственные для растениеводства	105,1	106,7	106,2	105,3	106,4	106,8
машины для животноводства, птицеводства и кормопроизводства	105,3	108,9	107,1	106,2	104,3	105,0
тракторы	105,5	106,9	106,0	103,3	104,7	104,8
автомобили	107,5	108,0	108,2	105,4	106,4	105,5
удобрения и соединения азотные	115,6	126,7	108,9	99,7	105,9	125,6
горючее и смазочные материалы - всего	113,3	121,9	110,6	110,9	105,6	104,4
бензины автомобильные	111,9	120,6	107,3	106,1	109,4	101,2
керосин	108,4	116,0	119,6	104,6	102,8	103,7
топливо дизельное	113,4	122,4	111,3	112,0	105,2	104,7

	2010	2011	2012	2013	2014	2015
масла смазочные нефтяные <sup>1)</sup>	119,8	121,0	109,7	99,6	103,7	110,9
комбикорма для птиц, свиней и крупного рогатого скота	...	105,6	103,3	114,1	103,1	120,7
комбикорма для птиц	106,8	98,0	105,3	101,2	102,4	120,1
комбикорма для свиней	107,6	112,1	104,6	...	...	102,4
комбикорма для крупного рогатого скота	109,3	111,0	99,6	117,3	100,7	104,3
материалы для строительства	101,0	112,4	108,9	100,8	104,2	101,8
материалы из древесины	106,6	108,7	104,7	101,2	104,5	107,5
электроэнергия	122,2	109,5	99,96	113,8	108,2	107,0
топливо	118,5	114,4	103,7	108,5	110,0	103,8
<b>услуги, связанные с выращиванием сельскохозяйственных культур</b>	107,4	110,4	103,1	102,8	104,5	103,6

<sup>1)</sup> Здесь и далее: до 2012г. – масла смазочные всех видов.

**21.22. ИНДЕКСЫ ЦЕН ПРОИЗВОДИТЕЛЕЙ СЕЛЬСКОХОЗЯЙСТВЕННОЙ ПРОДУКЦИИ**  
(в процентах к предыдущему году)

	2010	2011	2012	2013	2014	2015
<b>Продукция и услуги сельского хозяйства <sup>1)</sup></b>	105,7	120,5	97,8	111,3	104,6	118,1
в том числе:						
<i>Продукция растениеводства</i>	103,3	125,9	97,5	114,3	98,6	122,8
Зерновые и зернобобовые культуры <sup>2)</sup>	95,3	124,5	109,2	118,6	98,7	119,5
пшеница	93,2	125,2	121,1	118,9	98,7	113,3
кукуруза	119,6	140,5	96,8	123,6	79,9	122,3
ячмень	96,7	139,8	111,5	116,6	93,7	118,9
овес	92,5	113,4	104,0	107,0	101,1	111,1
просо	104,5	110,3	112,3	115,3	...	...
зернобобовые культуры	109,8	126,9	114,9	113,7	100,1	122,6
Семена подсолнечника	127,0	152,0	74,9	118,4	81,2	133,4
Бобы соевые	103,3	99,6	96,1	111,3	109,4	117,7
Сахарная свекла	123,7	107,9	89,9	99,4	115,2	130,2
Картофель	99,2	138,7	79,8	99,6	130,4	103,2
Овощи свежие или охлажденные <sup>3)</sup>	111,0	106,2	88,8	114,3	103,7	115,4
томаты (помидоры)	105,8	103,8	87,4	115,1	108,1	119,4
огурцы	110,2	100,9	96,3	114,7	98,8	112,8
лук репчатый	141,3	118,0	68,0	104,0	126,3	123,2
капуста	103,8	148,7	57,9	110,8	126,0	111,6
морковь столовая	131,1	131,5	84,6	94,8	118,3	131,4
свёкла столовая	115,9	154,4	59,7	140,3	118,0	106,6

	2010	2011	2012	2013	2014	2015
Культуры бахчевые продовольственные	115,8	117,7	115,7	99,0	116,7	107,4
Плоды косточковых культур	103,6	121,6	116,0	112,7	101,4	124,9
Плоды семечковых культур	98,2	128,6	105,2	101,6	98,1	136,4
Плоды ягодных культур	96,8	117,3	120,6	113,5	96,3	112,9
Виноград	98,8	110,8	86,7	113,7	94,9	110,2
<b>Продукция животноводства</b>	110,1	111,3	98,2	106,1	116,2	110,0
Скот и птица <sup>4)</sup>	94,3	110,7	104,4	99,6	105,1	115,7
скот крупный рогатый (в живом весе)	99,2	118,5	102,7	96,4	99,7	121,0
свиньи (в живом весе)	91,0	107,3	107,9	95,5	127,4	111,3
овцы и козы живые	103,3	104,1	100,1	116,8	...	...
птица сельскохозяйственная живая	95,3	108,0	102,6	105,1	98,8	115,2
Молоко сырое крупного рогатого скота	139,7	112,0	89,5	114,5	130,2	102,5
Яйца куриные	97,1	110,4	108,3	111,6	114,4	125,1

<sup>1)</sup> В 2010 г. – продукция сельского хозяйства.

<sup>2)</sup> В 2010 г. – зерновые культуры.

<sup>3)</sup> В 2010 г. – овощи.

<sup>4)</sup> Здесь и далее: до 2012 г. – скот и птица в живом весе.

**21.23. ИНДЕКСЫ ЦЕН ПРОИЗВОДИТЕЛЕЙ СЕЛЬСКОХОЗЯЙСТВЕННОЙ  
ПРОДУКЦИИ И ПРОМЫШЛЕННЫХ ТОВАРОВ И УСЛУГ,  
ПРИБРЕТЕННЫХ СЕЛЬСКОХОЗЯЙСТВЕННЫМИ ОРГАНИЗАЦИЯМИ**  
(в процентах к предыдущему году)



**21.24. СРЕДНИЕ ЦЕНЫ ПРОИЗВОДИТЕЛЕЙ НА ОТДЕЛЬНЫЕ ВИДЫ  
СЕЛЬСКОХОЗЯЙСТВЕННОЙ ПРОДУКЦИИ**  
(в среднем за год; рублей за тонну)

	2010	2011	2012	2013	2014	2015
<b>Продукция растениеводства</b>						
Зерновые культуры						
пшеница	3962	5255	7413	7033	7593	9247
кукуруза	4440	5925	6832	6682	5727	7960
ячмень	3204	5220	6207	6676	5914	8338
овес	2913	5389	3694	4107	6770	8081
Зернобобовые культуры	5480	7255	8789	8905	9803	13797
Семена подсолнечника	11252	14325	14221	13484	12891	23254
Бобы соевые	15433	14721	15648	15764	18295	23005
Сахарная свекла	1639	1790	1415	1553	1815	3028
Картофель	10799	17694	8887	8730	10293	10020
Овощи свежие или охлажденные						
томаты (помидоры)	40033	45517	51687	52374	51619	55502
огурцы	49378	49600	53896	66140	66921	80577
лук репчатый	8514	12569	6553	6549	10616	14208
капуста	7552	9311	6106	7853	9981	12037
морковь столовая	10651	11113	8923	8195	10235	16863
свёкла столовая	8007	10611	5616	7139	8285	8451
Плоды косточковых культур	26577	31019	40301	32376	31816	61247
Плоды семечковых культур	18510	19073	21006	22060	23445	33286
Плоды ягодных культур	66109	67524	95802	98373	79571	109127
Культуры бахчевые продовольственные	2775	3090	3099	3792	4321	3718
<b>Продукция животноводства</b>						
Скот и птица	56998	66325	73374	64347	70745	83650
скот крупный рогатый (в живом весе)	55214	66289	78181	72117	70966	88051
свиньи (в живом весе)	62467	68470	76335	72288	93572	104332
птица сельскохозяйственная живая	50223	49958	52520	48993	49914	59835
Молоко сырое крупного рогатого скота	13539	15275	14571	16879	21934	22291
Яйца куриные, за 1000 штук	2152	2371	2602	3055	3409	4210

**21.25. СРЕДНИЕ ЦЕНЫ ПРИОБРЕТЕНИЯ ПРОМЫШЛЕННОЙ ПРОДУКЦИИ  
И УСЛУГ СЕЛЬСКОХОЗЯЙСТВЕННЫМИ ОРГАНИЗАЦИЯМИ**

(в среднем за год, рублей)

	2010	2011	2012	2013	2014	2015
Комбайны зерноуборочные, тыс. рублей, за шт.	5851,2	4785,0	6069,0	6577,4	7426,5	9502,0
Тракторы, тыс. рублей, за шт.	2257,7	1806,0	2851,2	1976,0	2695,5	2373,0
Автомобили, тыс. рублей, за шт.	967,5	834,9	926,8	794,2	948,4	1154,4
Удобрения азотные минеральные или химические, за т	22314	27087	30764	32215	34763	42594
Удобрения калийные химические или минеральные, за т	12978	15173	19221	23357	33215	32130
Средства химической защиты растений (пестициды), за кг	660	848	872	917	988	1883
Бензины автомобильные, за т	22737	28201	31588	33459	36596	37790
Керосин, за т	20543	23554	30938	33532	32792	36101
Топливо дизельное, за т	17426	22622	26157	31721	32883	35515
Масла нефтяные смазочные, за т	34122	42861	48038	50484	57379	71398
Комбикорма для птиц, за т	8364	7806	8292	7696	10698	14427
Комбикорма для свиней, за т	10592	14212	16417	...	...	29809
Комбикорма для крупного рогатого скота, за т	17741	8435	12194	14097	15311	16098
Кирпич строительный, включая камни, за тыс. условных кирпичей	4994	6905	6207	7643	8015	8200
Цемент, за т	3347	3995	4214	4392	4808	4811
Древесина необработанная, за м <sup>3</sup>	4670	5364	4639	5378	...	6424
Пиломатериалы обрезные, за м <sup>3</sup>	6526	6915	6942	7000	7491	8191
Пиломатериалы необрезные, за м <sup>3</sup>	5126	5342	5356	5766	5415	6128
Электроэнергия, за МВт.ч	3932	4541	4444	5030	4852	6160
Газ горючий природный (газ естественный), за тыс. м <sup>3</sup>	3920	4466	4390	4947	5152	6154

**21.26. ИНДЕКСЫ ЦЕН СТРОИТЕЛЬНОЙ ПРОДУКЦИИ  
ПО ЭЛЕМЕНТАМ ТЕХНОЛОГИЧЕСКОЙ СТРУКТУРЫ**  
(в процентах к предыдущему году)

	Сводный индекс цен на строительную продукцию (затраты, услуги) инвестиционного назначения	в том числе индексы цен:		
		производителей на строительную продукцию	приобретения машин и оборудования <sup>1)</sup>	на прочую продукцию (затраты, услуги) <sup>2)</sup>
2010	108,5	111,4	102,9	110,0
2011	108,5	109,8	104,7	111,1
2012	109,7	111,4	104,0	108,6
2013	105,9	106,0	104,5	107,8
2014	100,2	98,7	105,4	107,2
2015	105,2	100,8	121,0	112,8

<sup>1)</sup> Здесь и далее: до 2015г. – машины и оборудование.

<sup>2)</sup> Здесь и далее: до 2015г. – прочие капитальные работы и затраты.

**21.27. ИНДЕКСЫ ЦЕН НА ОТДЕЛЬНЫЕ ВИДЫ ПРОДУКЦИИ,  
ПРИБРЕТЕННОЙ СТРОИТЕЛЬНЫМИ ОРГАНИЗАЦИЯМИ**  
(декабрь к декабрю предыдущего года; в процентах)

	2010	2011	2012	2013	2014	2015
<b>Продукция, приобретенная строительными организациями – всего</b>	109,6	127,9	99,99	99,5	100,8	100,2
Бетон, готовый для заливки (товарный бетон)	103,4	138,5	97,5	100,5	97,7	88,4
Кирпич керамический неогнеупорный строительный	97,9	108,9	82,0	103,3	101,0	105,7
Кирпич силикатный	97,4	96,0	117,3	108,1	100,0	100,0
Щебень	114,5	114,7	112,4	99,8	100,2	105,6
Пески природные прочие	117,3	142,5	119,1	102,0	99,9	112,0
Пиломатериалы обычные, не включенные в другие группировки, прочие	111,4	102,9	111,7	99,3	106,4	108,8
Цемент	106,6	145,8	95,8	91,0	101,1	97,8
Рубероид	107,5	105,5	119,6	94,4	107,3	109,8
Линолеум	100,5	103,4	100,03	100,0	...	100,0



	2010	2011	2012	2013	2014	2015
Прокат сортовой и фасонный горячекатаный, горячетянутый, экструдированный и кованный из нелегированной стали	112,3	104,1	109,2	91,8	109,8	110,1
Битумы	100,4	132,0	98,2	109,1	98,4	97,1
Топливо дизельное	106,8	146,4	102,6	107,2	103,2	105,5
Бензин автомобильный	98,1	126,1	111,5	107,6	104,6	105,4
Электроэнергия	127,1	117,1	99,1	111,9	102,7	111,7

**21.28. СРЕДНИЕ ЦЕНЫ НА ОТДЕЛЬНЫЕ ВИДЫ ПРОДУКЦИИ,  
ПРИБРЕТЕННОЙ СТРОИТЕЛЬНЫМИ ОРГАНИЗАЦИЯМИ**  
(на конец периода; рублей за единицу измерения)

	2010	2011	2012	2013	2014	2015
Бетон, готовый для заливки (товарный бетон), за м <sup>3</sup>	2882	3990	3346	3947	3861	3760
Кирпич керамический неогнеупорный строительный, за тыс. усл. кирпичей	7295	8267	8703	8050	8854	9118
Кирпич силикатный, за тыс. усл. кирпичей	7704	8145	9823	10889	11940	11729
Щебень, за м <sup>3</sup>	628	756	887	916	964	770
Пески природные прочие, за м <sup>3</sup>	549	1184	1162	1316	1225	859
Пиломатериалы обычные, не включенные в другие группировки, прочие, за м <sup>3</sup>	9040	9846	9950	10620	11518	11470
Цемент, за т	2775	4141	4125	3628	3485	3086
Рубероид, за м <sup>2</sup>	20	23	27	26	28	31
Линолеум, за м <sup>2</sup>	229	286	228	211	...	457
Прокат сортовой и фасонный горячекатаный, горячетянутый, экструдированный и кованный из нелегированной стали, за т	28179	29943	31049	29159	34748	37005
Битумы, за т	12267	16387	15811	16780	16432	15833
Топливо дизельное, за т	21420	31851	31917	33803	34729	37409
Бензин автомобильный, за т	22907	28560	33771	36659	39438	44147
Электроэнергия, за МВт.ч	3428	4023	4325	4544	4293	5334

**21.29. ИНДЕКСЫ ТАРИФОВ НА ГРУЗОВЫЕ ПЕРЕВОЗКИ  
ОСНОВНЫМИ ВИДАМИ ТРАНСПОРТА**  
(декабрь к декабрю предыдущего года; в процентах)

	2010	2011	2012	2013	2014	2015
<b>Транспорт</b> (без железнодорожного) – всего	110,9	115,2	105,2	103,8	130,4	117,6
из него:						
трубопроводный	111,2	114,6	105,4	103,8	132,8	118,0
внутренний водный	154,6	70,1	101,7	105,0	106,7	123,9
автомобильный	105,4	129,7	101,9	102,4	102,4	111,4
Железнодорожный <sup>1)</sup>	109,5	108,7	104,3	104,1	103,0	112,5

<sup>1)</sup> По Северо-Кавказскому филиалу ОАО РЖД в целом.

## 22. ВНЕШНЯЯ ТОРГОВЛЯ

22.1. Основные показатели внешней торговли -----	278
22.2. Структура внешней торговли со странами дальнего зарубежья (диаграмма) -----	279
22.3. Структура внешней торговли со странами СНГ (диаграмма) -----	279
22.4. Товарная структура экспорта -----	280
22.5. Товарная структура импорта -----	281
22.6. Структура экспорта (диаграмма) -----	282
22.7. Структура импорта (диаграмма) -----	282
22.8. Экспорт товаров в страны СНГ -----	283
22.9. Импорт товаров из стран СНГ -----	283
22.10. Экспорт товаров в страны дальнего зарубежья -----	284
22.11. Импорт товаров из стран дальнего зарубежья -----	284
22.12. Экспорт и импорт услуг -----	285
22.13. Экспорт услуг по основным видам -----	285
22.14. Импорт услуг по основным видам -----	286

Информация по внешней торговле представлена по данным таможенной статистики ФТС России.

**Внешняя торговля** – торговля между странами, состоящая из вывоза (экспорта) и ввоза (импорта) товаров и услуг.

**Экспорт товаров** – вывоз товаров с таможенной территории Российской Федерации без обязательства об обратном ввозе. Экспорт включает вывоз из страны товаров отечественного производства, а также реэкспорт товаров. К товарам отечественного производства относятся также товары иностранного происхождения, ввезенные в страну и подвергшиеся существенной переработке, изменяющей основные качественные или технические характеристики товаров. К реэкспортным товарам относятся товары, ранее ввезенные на таможенную территорию Российской Федерации, а затем вывезенные с этой территории без уплаты или с возвратом уплаченных сумм ввозных таможенных пошлин, налогов и без применения к товарам запретов и ограничений экономического характера.

Учет экспорта товаров производится по ценам FOB или франко-граница страны-экспортера, т.е. в цену товара включается его стоимость и расходы по доставке до сухопутной границы или до порта отгрузки.

**Импорт** – ввоз товаров на таможенную территорию Российской Федерации без обязательства об обратном вывозе. В импорт включаются ввезенные товары, предназначенные для потребления в экономике страны, и товары, ввозимые на территорию государства в соответствии с режимом реимпорта. К реимпортным товарам относятся товары, ранее вывезенные с таможенной территории Российской Федерации, а затем ввезенные на ее территорию без уплаты таможенных пошлин, налогов и без применения к товарам запретов и ограничений экономического характера.

Учет импорта производится по ценам франко-граница страны-импортера (СИФ), т.е. в цену товара включаются расходы по страхованию и транспортировке товара до границы страны-импортера.

Таможенная статистика внешней торговли формируется по всем товарам (в том числе ценностям, за исключением валютных ценностей, находящихся в обращении), ввоз и вывоз которых увеличивает или уменьшает материальные ресурсы страны, и не включает данные по товарам, не пересекающим таможенную границу России (рыба и морепродукты, добытые и отгруженные в нейтральных водах, топливо и товары, приобретенные российскими (иностранскими) транспортными средствами в иностранных (российских) портах), а также по товарам, ввозимым (вывозимым) физическими лицами в пределах установленных беспошлинных квот или перемещаемым через таможенную границу в упрощенном порядке.

**Внешнеторговый оборот** – сумма экспорта и импорта.

**Сальдо внешней торговли** – разность между экспортом и импортом. Положительное сальдо складывается тогда, когда экспорт больше импорта, отрицательное (ставится знак «-») – когда импорт больше экспорта.

**Коэффициент покрытия импорта экспортом** – соотношение объемов экспорта и импорта.

**Услуга** – полезный результат деятельности, удовлетворяющий определенные потребности, но не воплощающийся в материально-вещественной (материальной) форме.

К основным видам международных услуг относятся: транспортные, туристические услуги (поездки), строительные, услуги связи, финансовые, компьютерные и информационные услуги, услуги по аренде транспортных средств и оборудования (фрахтование) без операторов на срок до одного года (оперативный лизинг), платежи за право пользования активами нефинансовыми, нематериальными (роялти), лицензионные платежи, услуги по операционному лизингу, услуги в сфере культуры, отдыха, образования, медицины и прочие виды услуг, не вошедшие в перечисленные услуги.

Внешнеторговый оборот Краснодарского края в 2015г. составил 10,3 млрд. долларов США и уменьшился относительно 2014г. в 1,5 раза.

Сальдо внешнеторгового оборота сложилось положительное в размере 2285 млн. долларов США (за 2014г.- положительное - 4911 млн. долларов США).

Доля стран дальнего зарубежья в объеме внешнеторгового оборота составила 92,1%.

В 2015г. участники внешнеэкономической деятельности края осуществили экспортных операций на сумму 6,3 млрд. долларов США, что в 1,5 раза больше уровня 2010г.

Объем импортных поставок в 2015г. составил 4,0 млрд. долларов, снизив соответствующий показатель 2010г. на 9,9%.

В структуре экспорта в 2015г. лидирующие позиции занимали минеральные продукты, в стоимостном выражении составившие 63,0%, в импорте - продовольственные товары и сырье для их производства, занимающие в структуре импорта 63,4%.

**22.1. ОСНОВНЫЕ ПОКАЗАТЕЛИ ВНЕШНЕЙ ТОРГОВЛИ<sup>1)</sup>**  
(в фактически действовавших ценах; миллионов долларов США)

	<i>Всего</i>	<i>в том числе со странами:</i>	
		<i>дальнего зарубежья</i>	<i>СНГ</i>
<b>Внешнеторговый оборот</b>			
2010	8691	7840	851
2011	14844	13935	909
2012	14750	13097	1654
2013	13686	12231	1455
2014	15489	14345	1144
2015	10263	9448	815
<b>Экспорт</b>			
2010	4265	3951	314
2011	9818	9350	468
2012	9810	8741	1069
2013	7886	7127	759
2014	10200	9641	559
2015	6274	5853	421
<b>Импорт</b>			
2010	4426	3889	537
2011	5026	4585	441
2012	4941	4356	585
2013	5800	5104	696
2014	5289	4704	585
2015	3989	3595	394

<sup>1)</sup>Здесь и далее – до 2012г. без учета сведений о торговле с участниками Таможенного Союза – Республикой Беларусь и Республикой Казахстан.

**22.2. СТРУКТУРА ВНЕШНЕЙ ТОРГОВЛИ СО СТРАНАМИ ДАЛЬНОГО ЗАРУБЕЖЬЯ**  
(в процентах)

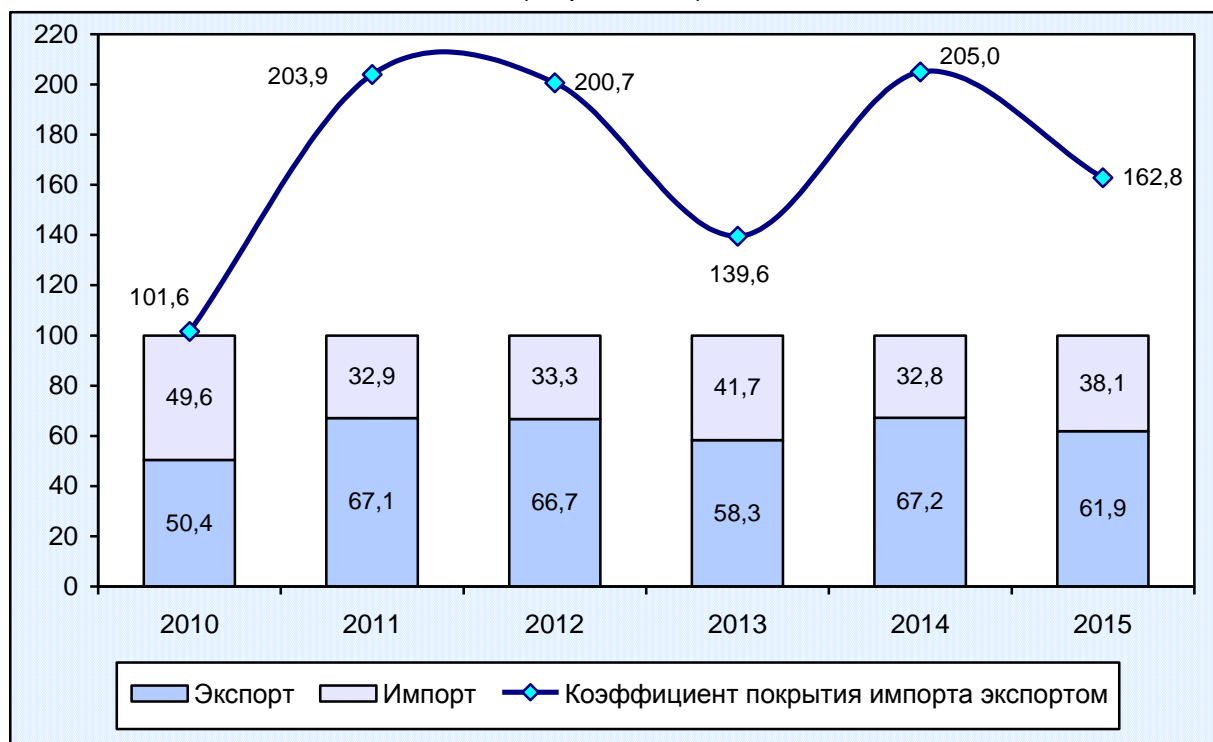

**22.3. СТРУКТУРА ВНЕШНЕЙ ТОРГОВЛИ СО СТРАНАМИ СНГ**  
(в процентах)

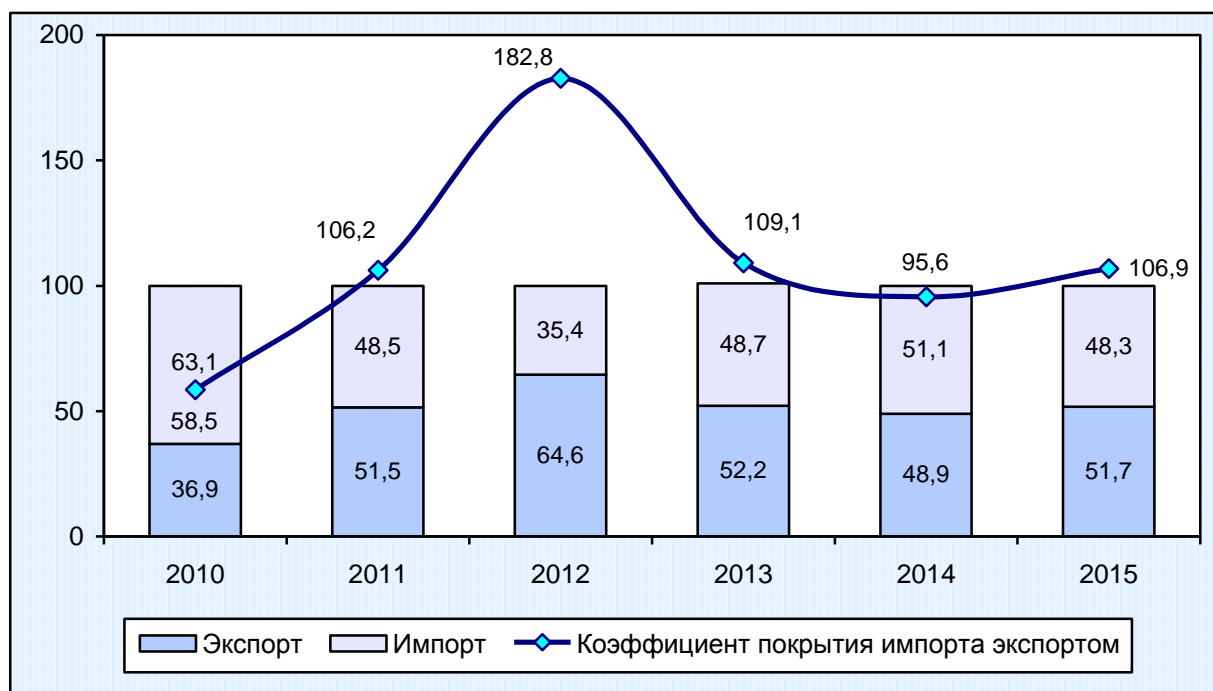

**22.4. ТОВАРНАЯ СТРУКТУРА ЭКСПОРТА<sup>1)</sup>**  
(в фактически действовавших ценах)

	2010	2011	2012	2013	2014	2015
<b>Миллионов долларов США</b>						
<b>Все товары</b>	4265	9818	9810	7886	10200	6274
в том числе:						
продовольственные товары и сельскохозяйственное сырье	930	1184	1671	1748	2320	1515
минеральные продукты	2762	8143	7639	5596	6966	3952
продукция химической промышленности, каучук	129	171	168	178	205	194
древесина и целлюлозно- бумажные изделия	35	31	30	37	43	47
текстиль и текстильные изделия, обувь	2	2	5	3	3	3
металлы, драгоценные камни и изделия из них	287	183	121	220	499	460
машины, оборудование и транспортные средства	103	88	161	74	138	91
прочие товары	17	16	15	30	26	12
<b>В процентах к итогу</b>						
<b>Все товары</b>	100	100	100	100	100	100
в том числе:						
продовольственные товары и сельскохозяйственное сырье	21,8	12,1	17,0	22,2	22,7	24,1
минеральные продукты	64,8	82,9	77,9	71,0	68,3	63,0
продукция химической промышленности, каучук	3,0	1,7	1,7	2,3	2,0	3,1
древесина и целлюлозно- бумажные изделия	0,8	0,3	0,3	0,5	0,4	0,7
текстиль и текстильные изделия, обувь	0,0	0,0	0,1	0,0	0,0	0,0
металлы, драгоценные камни и изделия из них	6,7	1,9	1,2	2,8	4,9	7,3
машины, оборудование и транспортные средства	2,4	0,9	1,6	0,9	1,4	1,5
прочие товары	0,4	0,2	0,2	0,4	0,3	0,2

<sup>1)</sup> Данные включают экспорт по участникам внешнеэкономической деятельности, зарегистрированным на территории Краснодарского края.



22.5. ТОВАРНАЯ СТРУКТУРА ИМПОРТА<sup>1)</sup>

(в фактически действовавших ценах)

	2010	2011	2012	2013	2014	2015
<b>Миллионов долларов США</b>						
<b>Все товары</b>	4426	5026	4941	5800	5289	3989
в том числе:						
продовольственные товары и сельскохозяйственное сырье	2066	2631	2395	3080	2766	2529
минеральные продукты	332	176	138	100	71	41
продукция химической промышленности, каучук	262	311	360	416	371	262
древесина и целлюлозно- бумажные изделия	91	96	119	161	152	122
текстиль и текстильные изделия, обувь	180	175	168	193	154	109
металлы, драгоценные камни и изделия из них	296	369	510	515	427	267
машины, оборудование и транспортные средства	1028	1058	1018	1016	1094	494
прочие товары	171	210	233	319	254	165
<b>В процентах к итогу</b>						
<b>Все товары</b>	100	100	100	100	100	100
в том числе:						
продовольственные товары и сельскохозяйственное сырье	46,7	52,3	48,5	53,1	52,3	63,4
минеральные продукты	7,5	3,5	2,8	1,7	1,3	1,0
продукция химической промышленности, каучук	5,9	6,2	7,3	7,2	7,0	6,6
древесина и целлюлозно- бумажные изделия	2,1	1,9	2,4	2,8	2,9	3,1
текстиль и текстильные изделия, обувь	4,1	3,5	3,4	3,3	2,9	2,7
металлы, драгоценные камни и изделия из них	6,7	7,3	10,3	8,9	8,1	6,7
машины, оборудование и транспортные средства	23,2	21,1	20,6	17,5	20,7	12,4
прочие товары	3,9	4,2	4,7	5,5	4,8	4,1

<sup>1)</sup> Данные включают импорт по участникам внешнеэкономической деятельности, зарегистрированным на территории Краснодарского края.

### 22.6. СТРУКТУРА ЭКСПОРТА (в процентах к итогу)

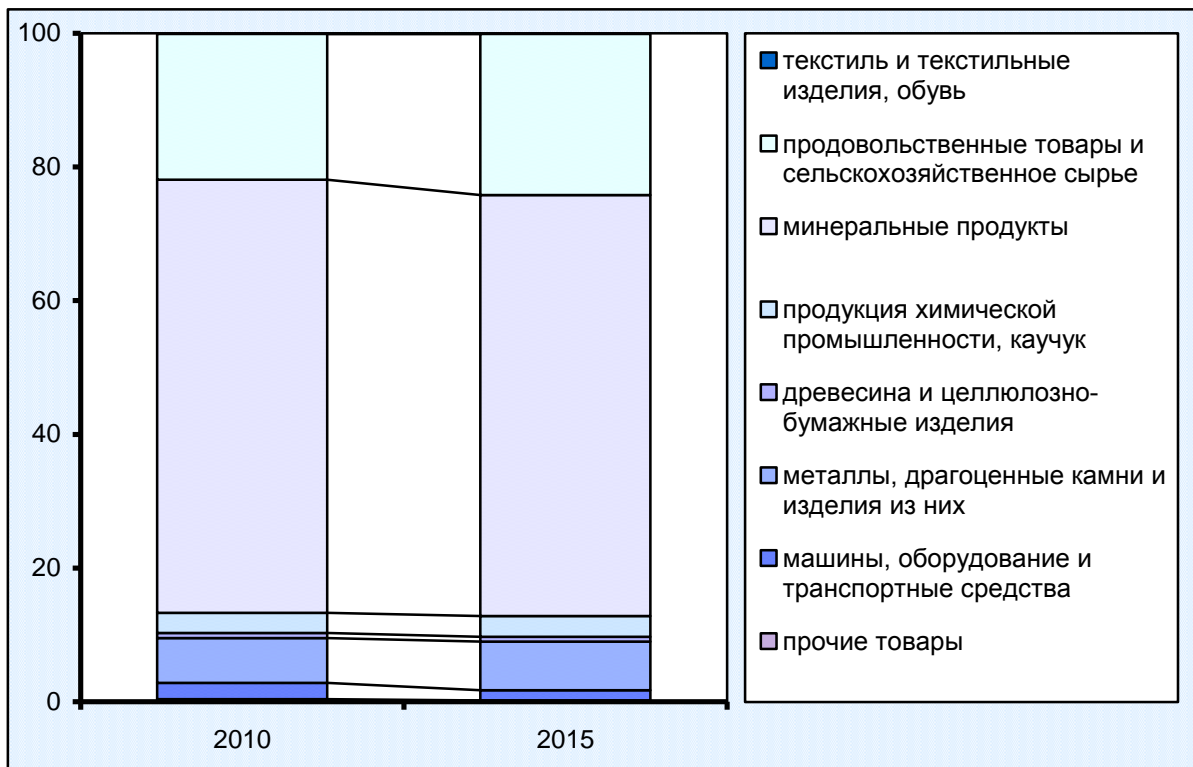

### 22.7. СТРУКТУРА ИМПОРТА (в процентах к итогу)

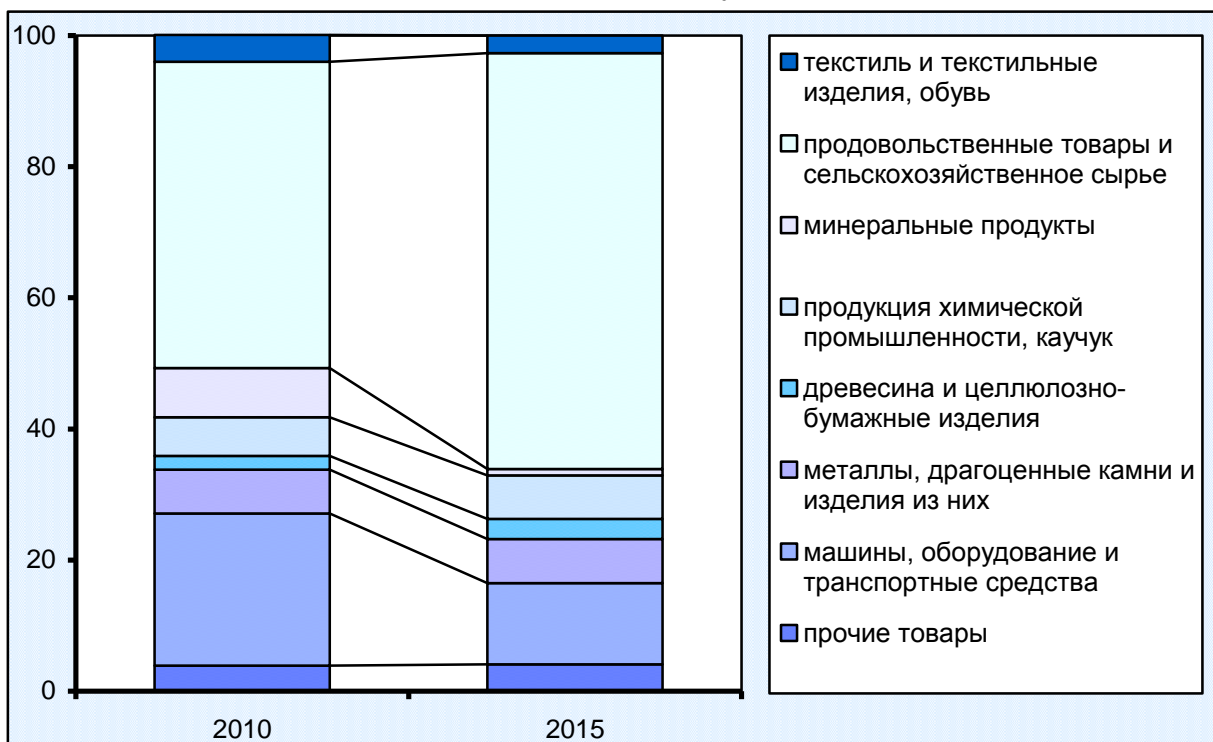

**22.8. ЭКСПОРТ ТОВАРОВ В СТРАНЫ СНГ**

(в фактически действовавших ценах; миллионов долларов США)

	2010	2011	2012	2013	2014	2015
<b>Всего</b>	314	468	1069	759	559	421
из них:						
Азербайджан	39	36	53	43	49	50
Армения	18	16	14	13	10	15
Казахстан	51	...	...	...	...	...
Киргизия	8	12	21	23	22	11
Республика Молдова	3	6	5	4	1	4
Таджикистан	7	6	20	13	13	12
Туркмения	16	15	49	30	44	34
Узбекистан	8	31	38	46	45	44
Украина	164	346	647	476	241	141

**22.9. ИМПОРТ ТОВАРОВ ИЗ СТРАН СНГ**

(в фактически действовавших ценах; миллионов долларов США)

	2010	2011	2012	2013	2014	2015
<b>Всего</b>	537	441	585	696	585	394
из них:						
Азербайджан	31	31	44	43	23	30
Армения	3	7	9	17	23	19
Казахстан	16	...	...	...	...	...
Киргизия	1	1	1	0,0	0,0	1
Республика Молдова	22	7	5	11	4	5
Таджикистан	0,0	0,0	0,0	1	0,0	0,0
Туркмения	3	2	3	3	1	1
Узбекистан	10	11	8	6	3	3
Украина	451	382	398	357	245	102

**22.10. ЭКСПОРТ ТОВАРОВ В СТРАНЫ ДАЛЬНЕГО ЗАРУБЕЖЬЯ**  
(в фактически действовавших ценах; миллионов долларов США)

	2010	2011	2012	2013	2014	2015
<b>Всего</b>	3951	9350	8741	7127	9641	5853
из них:						
Алжир	1	22	62	127	103	76
Болгария	7	66	107	125	243	105
Гибралтар	73	20	6	1	111	111
Греция	46	204	305	167	209	111
Дания	0,0	35	1	0,0	-	70
Египет	264	225	306	281	1020	336
Израиль	167	111	130	268	544	414
Италия	510	1035	2112	2327	1946	1096
Корея Республика	-	-	0,0	0,0	1	512
Китай	21	70	126	163	184	75
Ливия	36	6	96	67	66	73
Мальта	411	452	147	150	148	425
Саудовская Аравия	45	32	42	100	59	93
США	41	316	71	27	103	86
Тайвань	0,0	0,0	0,0	2	18	70
Турция	963	1536	2744	1210	1367	805
Франция	381	1248	447	121	451	129

**22.11. ИМПОРТ ТОВАРОВ ИЗ СТРАН ДАЛЬНЕГО ЗАРУБЕЖЬЯ**  
(в фактически действовавших ценах; миллионов долларов США)

	2010	2011	2012	2013	2014	2015
<b>Всего</b>	3889	4585	4356	5104	4704	3595
из них:						
Аргентина	21	38	39	34	41	40
Бразилия	195	235	69	79	52	36
Вьетнам	39	68	65	64	92	62
Германия	246	315	330	315	252	127
Египет	108	197	99	141	207	193
Израиль	113	190	161	180	188	140
Индия	49	61	65	80	73	36
Индонезия	105	10	103	353	143	455
Испания	95	131	126	133	129	56
Италия	153	188	190	214	174	99
Китай	623	629	584	670	730	487
Сербия	25	46	53	65	87	91
США	160	199	128	172	130	66
Турция	1071	1109	1169	1237	972	803
Франция	48	137	77	135	139	95
Эквадор	66	125	158	195	218	200
Южная Африка	20	18	31	40	7	39

**22.12. ЭКСПОРТ И ИМПОРТ УСЛУГ**  
(миллионов долларов США)

	Экспорт – всего	в том числе в страны:		Импорт – всего	в том числе из стран:	
		дальнего зарубежья	СНГ		дальнего зарубежья	СНГ
2010	1646,8	979,9	666,8	106,4	96,0	10,4
2011	1690,9	1046,8	644,1	212,3	199,5	12,8
2012	1616,7	991,5	625,2	249,8	241,9	7,9
2013	1900,8	1244,6	656,2	385,7	365,3	20,4
2014	2270,8	1437,4	833,4	336,9	313,0	23,9
2015	2081,8	1180,2	901,6	352,2	336,4	15,8

**22.13. ЭКСПОРТ УСЛУГ ПО ОСНОВНЫМ ВИДАМ**  
(миллионов долларов США)

	Всего			в том числе в страны:					
	2013	2014	2015	дальнего зарубежья			СНГ		
				2013	2014	2015	2013	2014	2015
<b>Все услуги</b>	1900,8	2270,8	2081,8	1244,6	1437,4	1180,2	656,2	833,4	901,6
в том числе:									
деловые услуги	89,2	269,7	301,0	62,5	234,1	276,6	26,7	35,6	24,4
строительные услуги	-	1,6	4,5	-	-	-	-	1,6	4,5
услуги по распространению	0,0	0,0	0,7	-	0,0	0,7	0,0	0,0	0,0
услуги в области образования	0,0	0,1	0,0	0,0	0,1	0,0	-	-	-
финансовые услуги	0,0	-	-	0,0	-	-	-	-	-
услуги в системе здравоохранения и в социальной области	6,5	3,0	2,2	0,0	0,0	0,0	6,5	3,0	2,2
услуги в области туризма и путешествий	-	7,5	5,3	-	3,2	1,6	-	4,3	3,7
услуги гостиниц и ресторанов	12,6	-	-	6,0	-	-	6,5	-	-
транспортные услуги	1781,4	1961,6	1742,8	1165,1	1175,4	877,8	616,3	786,2	865,0
из них по видам транспорта:									
водный	769,4	723,2	429,4	765,2	719,5	428,7	4,2	3,7	0,7
воздушный	25,4	26,6	32,4	18,8	19,8	25,6	6,6	6,7	6,9
железнодорожный	-	3,2	2,2	-	3,1	1,2	-	0,0	1,0
автомобильный	0,3	61,1	44,7	0,1	54,3	41,9	0,2	6,9	2,8
трубопроводный	986,0	1147,5	1234,1	380,7	378,6	380,5	605,3	768,9	853,6
прочие	11,1	27,3	25,3	11,0	24,6	23,5	0,1	2,7	1,8

**22.14. ИМПОРТ УСЛУГ ПО ОСНОВНЫМ ВИДАМ**  
(миллионов долларов США)

	Всего			в том числе из стран:					
	2013	2014	2015	дальнего зарубежья			СНГ		
				2013	2014	2015	2013	2014	2015
<b>Все услуги</b>	385,7	336,9	352,2	365,3	313,0	336,4	20,4	23,9	15,8
в том числе									
деловые услуги	321,1	251,4	234,2	306,6	238,6	223,8	14,5	12,7	10,4
услуги связи	0,0	0,8	1,8	0,0	0,8	1,8	-	-	-
строительные услуги	-	-	1,0	-	-	1,0	-	-	-
услуги по распространению	2,0	28,5	19,2	2,0	28,5	19,2	-	-	-
услуги в области образования	9,5	11,2	7,5	9,5	11,1	7,5	0,0	0,1	0,0
финансовые	39,5	5,7	1,1	39,5	5,7	1,1	0,0	0,0	0,0
услуги в системе здравоохранения и в социальной области	0,3	0,6	0,0	-	0,4	-	0,3	0,3	0,0
услуги в области туризма и путешествий	-	1,1	0,6	-	1,1	0,6	-	-	0,0
услуги в сфере отдыха культуры и спорта	-	0,3	0,0	-	0,3	0,0	-	-	-
услуги гостиниц и ресторанов	0,1	-	-	0,1	-	-	-	-	-
транспортные услуги	12,3	35,9	82,5	6,8	25,1	77,1	5,6	10,8	5,4
из них по видам транспорта:									
водный	6,4	12,5	49,7	5,4	12,0	49,6	1,0	0,4	0,1
воздушный	-	3,5	5,1	-	2,8	5,0	-	0,8	0,1
автомобильный	0,5	18,6	22,9	0,5	9,5	17,9	-	9,1	5,1
железнодорожный	5,4	1,3	4,7	0,9	0,8	4,6	4,5	0,5	0,2
прочие	0,9	1,4	4,3	0,9	1,4	4,3	-	-	-

## 23. СРАВНИТЕЛЬНЫЕ ДАННЫЕ РЕГИОНОВ ЮЖНОГО ФЕДЕРАЛЬНОГО ОКРУГА

23.1. Численность населения -----	289
23.2. Среднедушевые денежные доходы населения-----	289
23.3. Среднемесячная номинальная начисленная заработная плата работников организаций -----	289
23.4. Численность рабочей силы -----	290
23.5. Численность зарегистрированных безработных- -----	290
23.6. Число зарегистрированных преступлений -----	290
23.7. Число предприятий и организаций, учтенных в составе регистра хозяйствующих субъектов Росстата -----	291
23.8. Валовой региональный продукт-----	291
23.9. Индексы физического объема валового регионального продукта -----	291
23.10. Валовой региональный продукт на душу населения -----	292
23.11. Индексы промышленного производства -----	292
23.12. Индексы производства по видам экономической деятельности -----	292
23.13. Объем отгруженных товаров собственного производства, выполненных работ и услуг собственными силами по видам экономической деятельности -----	293
23.14. Продукция сельского хозяйства -----	293
23.15. Индексы производства продукции сельского хозяйства -----	294
23.16. Объем работ, выполненных по виду экономической деятельности "строительство" -----	294
23.17. Ввод в действие жилых домов -----	295
23.18. Оборот розничной торговли-----	295
23.19. Индексы физического объема оборота розничной торговли -	295
23.20. Объем платных услуг населению -----	296
23.21. Индексы физического объема платных услуг населению -----	296
23.22. Сальдированный финансовый результат (прибыль минус убыток) деятельности организаций-----	297
23.23. Инвестиции в основной капитал -----	297
23.24. Индексы физического объема инвестиций в основной капитал -----	298
23.25. Индексы потребительских цен -----	298
23.26. Индексы потребительских цен на продовольственные товары-----	298
23.27. Индексы потребительских цен на непродовольственные товары-----	299
23.28. Индексы потребительских цен (тарифов) на услуги-----	299

Раздел содержит сравнительные данные по основным социально-экономическим показателям Российской Федерации и регионов Южного федерального округа за 2010-2015гг. По некоторым показателям данные за 2015г. являются предварительными.

Представлена информация о численности населения, его занятости, доходах, индексах потребительских цен и тарифов на товары и услуги населению. Помещены данные, характеризующие объем валового регионального продукта, промышленное и сельскохозяйственное производство, строительную и инвестиционную деятельность, финансовую деятельность организаций.



**23.1. ЧИСЛЕННОСТЬ НАСЕЛЕНИЯ<sup>1)</sup>**

(тысяч человек)

	2011	2012	2013	2014	2015	2016
<b>Российская Федерация</b>	142865	143056	143347	143667	146267 <sup>2)</sup>	146545 <sup>2)</sup>
<b>Южный федеральный округ</b>	13851	13884	13910	13964	14004	14044
Республика Адыгея	440	442	444	446	449	451
Республика Калмыкия	289	287	284	282	281	279
<b>Краснодарский край</b>	<b>5230</b>	<b>5284</b>	<b>5330</b>	<b>5404</b>	<b>5453</b>	<b>5514</b>
Астраханская область	1010	1015	1014	1017	1021	1019
Волгоградская область	2608	2595	2583	2569	2557	2546
Ростовская область	4275	4261	4255	4246	4242	4236

<sup>1)</sup> Данные приведены на 1 января соответствующего года.

<sup>2)</sup> Включая сведения по Крымскому федеральному округу.

**23.2. СРЕДНЕДУШЕВЫЕ ДЕНЕЖНЫЕ ДОХОДЫ НАСЕЛЕНИЯ**

(в месяц; рублей)

	2010	2011	2012	2013	2014	2015
<b>Российская Федерация</b>	18958	20780	23221	25928	27766	30448
<b>Южный федеральный округ</b>	15114	16584	18864	21843	24328	...
Республика Адыгея	12279	14272	17071	18512	22054	22415
Республика Калмыкия	7774	8829	10190	11311	12398	14234
<b>Краснодарский край</b>	<b>16892</b>	<b>18796</b>	<b>21686</b>	<b>25777</b>	<b>28788</b>	<b>31376</b>
Астраханская область	14697	16032	17789	19778	22169	24014
Волгоградская область	13775	14519	16011	17590	19056	22000
Ростовская область	14647	16010	18107	20995	23355	26480

**23.3. СРЕДНЕМЕСЯЧНАЯ НОМИНАЛЬНАЯ НАЧИСЛЕННАЯ ЗАРАБОТНАЯ ПЛАТА РАБОТНИКОВ ОРГАНИЗАЦИЙ**

(рублей)

	2010	2011	2012	2013	2014	2015
<b>Российская Федерация</b>	20952	23369	26629	29792	32495	33981
<b>Южный федеральный округ</b>	15560	17237	19823	22497	24311	25279
Республика Адыгея	12787	14345	16715	19276	20945	21826
Республика Калмыкия	11601	12559	15041	17471	19341	20063
<b>Краснодарский край</b>	<b>16330</b>	<b>18416</b>	<b>21409</b>	<b>24063</b>	<b>25777</b>	<b>26700</b>
Астраханская область	16582	17023	19522	22736	24576	25455
Волгоградская область	14856	16192	18584	21046	22828	24118
Ростовская область	15244	16950	19189	21867	23818	24657

### 23.4. ЧИСЛЕННОСТЬ РАБОЧЕЙ СИЛЫ

(по материалам выборочного обследования населения по проблемам занятости;  
в среднем за год; тысяч человек)

	2010	2011	2012	2013	2014	2015
<b>Российская Федерация</b>	75478	75779	75676	75529	75428	76588
<b>Южный федеральный округ</b>	6968	6977	6993	6990	6952	7017
Республика Адыгея	205	204	204	210	201	202
Республика Калмыкия	149	149	145	142	147	145
<b>Краснодарский край</b>	<b>2603</b>	<b>2587</b>	<b>2634</b>	<b>2620</b>	<b>2613</b>	<b>2702</b>
Астраханская область	525	532	518	535	532	529
Волгоградская область	1324	1335	1332	1346	1316	1308
Ростовская область	2163	2170	2160	2138	2142	2132

### 23.5. ЧИСЛЕННОСТЬ ЗАРЕГИСТРИРОВАННЫХ БЕЗРАБОТНЫХ

(по данным Федеральной службы по труду и занятости)  
(на конец года; тысяч человек)

	2010	2011	2012	2013	2014	2015
<b>Российская Федерация</b>	1589,4	1285,6	1064,7	917,7	883,3	1001,1
<b>Южный федеральный округ</b>	99,2	87,1	68,8	62,1	62,2	68,6
Республика Адыгея	4,5	4,1	3,2	2,5	2,6	2,5
Республика Калмыкия	4,7	4,6	3,2	3,3	3,0	3,0
<b>Краснодарский край</b>	<b>25,7</b>	<b>25,5</b>	<b>20,4</b>	<b>18,0</b>	<b>18,3</b>	<b>20,2</b>
Астраханская область	9,8	8,8	6,3	5,7	5,6	7,3
Волгоградская область	25,6	21,2	16,8	14,7	14,9	15,6
Ростовская область	28,9	22,9	19,0	18,0	17,9	20,0

### 23.6. ЧИСЛО ЗАРЕГИСТРИРОВАННЫХ ПРЕСТУПЛЕНИЙ<sup>1)</sup>

(на 100 000 человек населения)

	2010	2011	2012	2013	2014	2015
<b>Российская Федерация</b>	1840	1682	1608	1537	1499	1631
<b>Южный федеральный округ</b>	1480	1397	1339	1271	1303	1440
Республика Адыгея	1063	1035	919	888	903	1101
Республика Калмыкия	1401	1320	1311	1220	1029	1135
<b>Краснодарский край</b>	<b>1260</b>	<b>1262</b>	<b>1243</b>	<b>1195</b>	<b>1270</b>	<b>1369</b>
Астраханская область	2574	2241	2045	1704	1551	1448
Волгоградская область	1731	1538	1512	1417	1421	1634
Ростовская область	1386	1319	1232	1219	1274	1469

<sup>1)</sup> Использованы данные Министерства внутренних дел Российской Федерации.

**23.7. ЧИСЛО ПРЕДПРИЯТИЙ И ОРГАНИЗАЦИЙ, УЧТЕННЫХ В СОСТАВЕ  
РЕГИСТРА ХОЗЯЙСТВУЮЩИХ СУБЪЕКТОВ РОССТАТА<sup>1)</sup>**  
(на 1 января, единиц)

	2011	2012	2013	2014	2015	2016
<b>Российская Федерация,</b> тысяч	4823,3	4866,6	4886,4	4843,4	4886,0	5043,6
<b>Южный федеральный округ</b>	311626	310244	308641	309042	318483	325713
Республика Адыгея	7140	6969	7141	7349	7535	7688
Республика Калмыкия	8223	8003	7153	5823	5503	5433
<b>Краснодарский край</b>	<b>130889</b>	<b>132681</b>	<b>135717</b>	<b>134477</b>	<b>141784</b>	<b>146267</b>
Астраханская область	18204	17880	17952	18515	18736	18904
Волгоградская область	56467	52909	53221	54734	55452	55720
Ростовская область	90703	91802	87457	88144	89473	91701

<sup>1)</sup> Включая филиалы юридических лиц, а также юридические лица, созданные до вступления в действие Федерального Закона от 8.08.2001 №129-ФЗ "О государственной регистрации юридических лиц и индивидуальных предпринимателей", не перерегистрированные и не ликвидированные в установленном порядке.

**23.8. ВАЛОВОЙ РЕГИОНАЛЬНЫЙ ПРОДУКТ**  
(в основных ценах; миллиардов рублей)

	2010	2011	2012	2013	2014
<b>Российская Федерация</b>	37687,8	45392,3	49926,1	54103,0	58745,0
<b>Южный федеральный округ</b>	2337,9	2777,8	3185,4	3574,1	3920,3
Республика Адыгея	47,2	56,8	65,3	70,9	77,9
Республика Калмыкия	24,4	29,3	35,9	41,2	46,0
<b>Краснодарский край</b>	<b>1028,3</b>	<b>1244,7</b>	<b>1459,5</b>	<b>1663,0</b>	<b>1792,0</b>
Астраханская область	144,9	172,6	209,7	273,9	289,0
Волгоградская область	433,5	508,4	571,5	607,5	715,1
Ростовская область	659,7	766,0	843,6	917,7	1000,2

**23.9. ИНДЕКСЫ ФИЗИЧЕСКОГО ОБЪЕМА  
ВАЛОВОГО РЕГИОНАЛЬНОГО ПРОДУКТА**  
(в постоянных ценах; в процентах к предыдущему году)

	2010	2011	2012	2013	2014
<b>Российская Федерация</b>	104,6	105,4	103,1	101,8	101,3
<b>Южный федеральный округ</b>	105,4	106,5	103,7	104,0	102,1
Республика Адыгея	104,4	105,6	105,9	102,7	103,8
Республика Калмыкия	96,4	102,2	100,0	102,6	104,7
<b>Краснодарский край</b>	<b>106,2</b>	<b>107,6</b>	<b>103,7</b>	<b>103,9</b>	<b>100,7</b>
Астраханская область	102,1	107,8	111,3	116,2	100,5
Волгоградская область	103,7	103,3	102,8	101,4	104,7
Ростовская область	106,4	106,8	102,5	102,9	103,2

**23.10. ВАЛОВОЙ РЕГИОНАЛЬНЫЙ ПРОДУКТ НА ДУШУ НАСЕЛЕНИЯ**  
(в основных ценах; рублей)

	2010	2011	2012	2013	2014
<b>Российская Федерация</b>	263829	317515	348642	377006	403179
<b>Южный федеральный округ</b>	168773	200307	229215	256445	280342
Республика Адыгея	107298	128749	147263	159096	174018
Республика Калмыкия	84359	101873	125774	145421	163688
<b>Краснодарский край</b>	<b>196914</b>	<b>236751</b>	<b>274996</b>	<b>309838</b>	<b>330100</b>
Астраханская область	143389	170505	206677	269822	283591
Волгоградская область	166029	195464	220755	235814	278961
Ростовская область	154128	179470	198129	215923	235696

**23.11. ИНДЕКСЫ ПРОМЫШЛЕННОГО ПРОИЗВОДСТВА<sup>1)</sup>**  
(в процентах к предыдущему году)

	2010	2011	2012	2013	2014	2015
<b>Российская Федерация<sup>2)</sup></b>	107,3	105,0	103,4	100,4	101,7	96,6
<b>Южный федеральный округ</b>	108,6	109,5	107,8	104,4	105,2	109,5
Республика Адыгея	115,2	107,2	108,7	102,7	118,5	103,2
Республика Калмыкия	113,3	75,4	89,8	108,3	103,2	97,3
<b>Краснодарский край</b>	<b>104,2</b>	<b>107,1</b>	<b>108,3</b>	<b>102,5</b>	<b>105,3</b>	<b>100,7</b>
Астраханская область	113,0	107,5	118,7	115,5	102,9	106,2
Волгоградская область	106,1	103,0	104,8	101,5	102,4	99,2
Ростовская область	114,4	119,3	107,8	106,2	105,4	154,6

<sup>1)</sup> Агрегированный индекс производства по видам деятельности «добыча полезных ископаемых», «обрабатывающие производства», «производство и распределение электроэнергии, газа и воды».

<sup>2)</sup> С учетом поправки на неформальную деятельность.

**23.12. ИНДЕКСЫ ПРОИЗВОДСТВА ПО ВИДАМ ЭКОНОМИЧЕСКОЙ ДЕЯТЕЛЬНОСТИ**  
(в процентах к предыдущему году)

	<i>Добыча полезных ископаемых</i>		<i>Обрабатывающие производства</i>		<i>Производство и распределение электроэнергии, газа и воды</i>	
	2014	2015	2014	2015	2014	2015
<b>Российская Федерация<sup>1)</sup></b>	101,4	100,3	102,1	94,6	99,9	98,4
<b>Южный федеральный округ</b>	104,2	100,4	105,2	110,1	104,5	101,9
Республика Адыгея	96,1	96,2	121,5	103,7	102,9	102,7
Республика Калмыкия	105,4	99,1	85,0	93,4	120,9	100,0
<b>Краснодарский край</b>	<b>106,0</b>	<b>88,0</b>	<b>105,3</b>	<b>101,0</b>	<b>113,1</b>	<b>98,9</b>
Астраханская область	110,8	112,5	92,6	98,9	108,6	99,9
Волгоградская область	96,1	96,2	104,5	99,9	96,2	98,3
Ростовская область	110,0	87,8	106,1	163,1	100,0	107,0

<sup>1)</sup> С учетом поправки на неформальную деятельность.

**23.13. ОБЪЕМ ОТГРУЖЕННЫХ ТОВАРОВ СОБСТВЕННОГО ПРОИЗВОДСТВА,  
ВЫПОЛНЕННЫХ РАБОТ И УСЛУГ СОБСТВЕННЫМИ СИЛАМИ  
ПО ВИДАМ ЭКОНОМИЧЕСКОЙ ДЕЯТЕЛЬНОСТИ**  
(миллионов рублей)

	<i>Добыча полезных ископаемых</i>		<i>Обрабатывающие производства</i>		<i>Производство и распределение электроэнергии, газа и воды</i>	
	<i>2014</i>	<i>2015</i>	<i>2014</i>	<i>2015</i>	<i>2014</i>	<i>2015</i>
<b>Российская Федерация,</b> млрд. рублей	10287	11359	30118	31964	4712	4646
<b>Южный федеральный округ</b>	193189	212603	1837831	2078851	294991	313334
Республика Адыгея	1964	1522	31558	40382	2229	2422
Республика Калмыкия	1898	1382	887	809	2634	2155
<b>Краснодарский край</b>	<b>22116</b>	<b>20762</b>	<b>661769</b>	<b>749078</b>	<b>97150</b>	<b>104517</b>
Астраханская область	100786	119557	48602	54419	23624	25539
Волгоградская область	45725	47981	576020	635981	60958	62533
Ростовская область	20700	21398	518995	598183	108396	116169

**23.14. ПРОДУКЦИЯ СЕЛЬСКОГО ХОЗЯЙСТВА**  
(миллионов рублей)

	<i>2010</i>	<i>2011</i>	<i>2012</i>	<i>2013</i>	<i>2014</i>	<i>2015</i>
<b>Российская Федерация,</b> млрд. рублей	2587,8	3261,7	3339,2	3687,1	4319,0 <sup>1)</sup>	5037,2 <sup>1)</sup>
<b>Южный федеральный округ</b>	427259	511535	528470	567865	653021	766832
Республика Адыгея	11669	12337	13899	14815	16335	19426
Республика Калмыкия	10914	13874	16705	18882	20023	21626
<b>Краснодарский край</b>	<b>201554</b>	<b>239235</b>	<b>234524</b>	<b>254710</b>	<b>286518</b>	<b>333582</b>
Астраханская область	20751	20931	24718	28236	31024	37618
Волгоградская область	64266	76111	83947	89922	107804	125238
Ростовская область	118106	149048	154676	161301	191316	229343

<sup>1)</sup> С учетом сведений по Крымскому федеральному округу.

**23.15. ИНДЕКСЫ ПРОИЗВОДСТВА ПРОДУКЦИИ СЕЛЬСКОГО ХОЗЯЙСТВА**  
(в сопоставимых ценах; в процентах к предыдущему году)

	Хозяйства всех категорий		в том числе:					
			сельскохозяй- ственные организации		хозяйства на- селения		крестьянские (фермерские) хозяйства	
	2014	2015	2014	2015	2014	2015	2014	2015
<b>Российская Федерация</b>	103,5	103,0	106,7	104,9	98,5	99,2	110,4	108,7
<b>Южный федеральный округ</b>	105,2	101,9	106,9	101,2	101,1	101,2	108,7	105,0
Республика Адыгея	101,5	106,9	96,1	113,6	102,7	103,8	107,8	102,7
Республика Калмыкия	105,3	101,6	106,8	93,4	111,6	103,1	93,3	101,8
<b>Краснодарский край</b>	<b>102,0</b>	<b>103,8</b>	<b>100,2</b>	<b>104,0</b>	<b>102,8</b>	<b>100,7</b>	<b>107,6</b>	<b>107,5</b>
Астраханская область	101,2	101,5	114,1	99,3	101,2	99,1	98,9	105,2
Волгоградская область	107,4	94,6	120,9	88,2	95,1	100,9	118,8	91,9
Ростовская область	109,7	102,8	114,7	101,5	101,9	101,8	113,2	109,2

**23.16. ОБЪЕМ РАБОТ, ВЫПОЛНЕННЫХ  
ПО ВИДУ ЭКОНОМИЧЕСКОЙ ДЕЯТЕЛЬНОСТИ "СТРОИТЕЛЬСТВО"**  
(миллионов рублей)

	2010	2011	2012	2013	2014	2015
<b>Российская Федерация,</b> млрд. рублей	4454,1	5140,3	5714,1	6019,5	6125,2 <sup>1)</sup>	5945,5 <sup>1)</sup>
<b>Южный федеральный округ</b>	449688	561059	628863	731523	582210	488918
Республика Адыгея	7762	9248	9864	9652	10280	10816
Республика Калмыкия	2938	2892	3604	3863	8124	2545
<b>Краснодарский край</b>	<b>299575</b>	<b>399397</b>	<b>442397</b>	<b>480664</b>	<b>316186</b>	<b>225460</b>
Астраханская область	17436	18221	21263	52285	42049	27411
Волгоградская область	45482	47915	54786	58597	62336	68128
Ростовская область	76495	83386	96949	126463	143234	154558

<sup>1)</sup> Сводные итоги по Российской Федерации включают уточнения на федеральном уровне объема работ, не наблюдаемых прямыми статистическими методами и не распределенных по субъектам Российской Федерации.

**23.17. ВВОД В ДЕЙСТВИЕ ЖИЛЫХ ДОМОВ**  
(квадратных метров общей площади на 1000 человек населения)

	2010	2011	2012	2013	2014	2015
<b>Российская Федерация</b>	409	436	459	491	576	583
<b>Южный федеральный округ</b>	491	500	571	553	659	639
Республика Адыгея	307	277	220	240	605	658
Республика Калмыкия	302	361	299	392	445	450
<b>Краснодарский край</b>	<b>690</b>	<b>702</b>	<b>824</b>	<b>736</b>	<b>877</b>	<b>847</b>
Астраханская область	495	498	504	586	612	564
Волгоградская область	255	242	342	315	435	357
Ростовская область	423	441	466	502	548	568

**23.18. ОБОРОТ РОЗНИЧНОЙ ТОРГОВЛИ**  
(миллиардов рублей)

	2010	2011	2012	2013	2014	2015
<b>Российская Федерация</b>	16512,0	19104,3	21394,5	23685,9	26356,2	27538,4
<b>Южный федеральный округ</b>	1482,6	1702,4	1919,6	2134,6	2405,2	2597,8
Республика Адыгея	36,6	45,0	57,4	67,4	73,9	73,2
Республика Калмыкия	9,8	12,4	14,6	16,0	17,7	17,9
<b>Краснодарский край</b>	<b>646,3</b>	<b>731,4</b>	<b>816,3</b>	<b>916,6</b>	<b>1068,9</b>	<b>1160,6</b>
Астраханская область	100,3	116,8	133,0	150,2	165,5	174,3
Волгоградская область	225,5	254,4	279,2	301,6	325,2	346,9
Ростовская область	464,1	542,5	619,1	682,9	754,1	824,9

**23.19. ИНДЕКСЫ ФИЗИЧЕСКОГО ОБЪЕМА ОБОРОТА РОЗНИЧНОЙ ТОРГОВЛИ**  
(в сопоставимых ценах; в процентах к предыдущему году)

	2010	2011	2012	2013	2014	2015
<b>Российская Федерация</b>	106,5	107,1	106,3	103,9	102,7	90,0
<b>Южный федеральный округ</b>	109,3	106,3	107,5	104,9	104,3	92,4
Республика Адыгея	109,9	113,2	122,4	111,7	102,6	86,4
Республика Калмыкия	106,0	114,3	111,1	101,2	104,1	87,3
<b>Краснодарский край</b>	<b>110,2</b>	<b>104,2</b>	<b>106,1</b>	<b>105,7</b>	<b>107,1</b>	<b>93,0</b>
Астраханская область	113,2	109,3	109,0	107,7	103,9	90,1
Волгоградская область	104,7	104,9	105,7	102,7	100,4	90,8
Ростовская область	109,6	108,6	108,5	103,8	102,5	93,5

**23.20. ОБЪЕМ ПЛАТНЫХ УСЛУГ НАСЕЛЕНИЮ**

(миллионов рублей)

	2010	2011	2012	2013	2014	2015
<b>Российская Федерация,</b> млрд. рублей	4943,5	5540,7	6036,8	6927,5	7467,5	7859,2
<b>Южный федеральный округ</b>	415199	469854	523100	629607	703540	...
Республика Адыгея	6281	7373	8451	10176	11243	11845
Республика Калмыкия	3111	3455	3875	4290	4608	4724
<b>Краснодарский край</b>	<b>186095</b>	<b>214282</b>	<b>241536</b>	<b>315014</b>	<b>360832</b>	<b>405277</b>
Астраханская область	24510	26858	29077	31705	34874	35398
Волгоградская область	85380	95780	107893	113897	120535	139442
Ростовская область	109822	122106	132267	154525	171447	181229

**23.21. ИНДЕКСЫ ФИЗИЧЕСКОГО ОБЪЕМА ПЛАТНЫХ УСЛУГ НАСЕЛЕНИЮ**

(в сопоставимых ценах; в процентах к предыдущему году)

	2010	2011	2012	2013	2014	2015
<b>Российская Федерация</b>	101,5	103,2	103,5	102,0	101,1	98,0
<b>Южный федеральный округ</b>	103,4	104,2	105,7	102,2	104,6	103,9
Республика Адыгея	95,7	107,7	107,6	106,9	102,4	99,5
Республика Калмыкия	101,6	100,3	107,9	100,5	102,3	103,3
<b>Краснодарский край</b>	<b>107,0</b>	<b>106,7</b>	<b>107,7</b>	<b>102,5</b>	<b>106,9</b>	<b>107,2</b>
Астраханская область	103,9	102,9	104,5	100,5	102,9	95,7
Волгоградская область	94,8	102,0	106,2	100,2	100,1	98,9
Ростовская область	105,2	101,8	102,1	103,4	103,8	102,7



**23.22. САЛЬДИРОВАННЫЙ ФИНАНСОВЫЙ РЕЗУЛЬТАТ  
(ПРИБЫЛЬ МИНУС УБЫТОК) ДЕЯТЕЛЬНОСТИ ОРГАНИЗАЦИЙ**

(по данным годовой бухгалтерской отчетности;  
без субъектов малого предпринимательства, банков, страховых организаций  
и бюджетных учреждений; миллионов рублей)

	2010	2011	2012	2013	2014	2015 <sup>1)</sup>
<b>Российская Федерация,</b> млрд. рублей	6330,6	7139,5	7824,5	6853,8	4346,8	8421,7
<b>Южный федеральный округ</b>	160734	168089	269959	165107	-28410	304221
Республика Адыгея	376	-913	-445	-1551	-1625	145
Республика Калмыкия	-278	-74	-511	-197	-543	-387
<b>Краснодарский край</b>	<b>83943</b>	<b>88168</b>	<b>176280</b>	<b>50558</b>	<b>-96350</b>	<b>160801</b>
Астраханская область	-3640	-4092	420	15663	-1430	12798
Волгоградская область	62097	55268	52025	53404	65746	81520
Ростовская область	18236	29732	42190	47230	5792	49345

<sup>1)</sup> По данным оперативной статистической отчетности. Данные приведены по месту регистрации юридических лиц, с учетом обособленных подразделений, находящихся на территории других субъектов Российской Федерации и не выделенных на самостоятельный баланс.

**23.23. ИНВЕСТИЦИИ В ОСНОВНОЙ КАПИТАЛ**  
(миллиардов рублей)

	2010	2011	2012	2013	2014	2015
<b>Российская Федерация</b>	9152,1	11035,7	12586,1	13450,2	13902,6 <sup>1)</sup>	14555,9 <sup>1)</sup>
<b>Южный федеральный округ</b>	908,0	1079,3	1255,0	1506,0	1353,8	1207,5
Республика Адыгея	14,0	18,7	16,9	18,6	17,2	15,5
Республика Калмыкия	7,0	9,8	13,8	15,3	22,6	16,1
<b>Краснодарский край</b>	<b>589,6</b>	<b>711,7</b>	<b>798,5</b>	<b>955,2</b>	<b>750,2</b>	<b>579,9</b>
Астраханская область	59,9	69,0	81,7	122,6	116,9	111,6
Волгоградская область	78,4	104,1	136,2	140,7	182,8	193,3
Ростовская область	159,0	166,0	207,9	253,6	264,2	291,0

<sup>1)</sup> Включая затраты на централизованное приобретение машин, оборудования, транспортных средств не включенных в сметы строек, а также уточнение на федеральном уровне объема инвестиций, не наблюдаемых прямыми статистическими методами, без распределения по субъектам Российской Федерации.

**23.24. ИНДЕКСЫ ФИЗИЧЕСКОГО ОБЪЕМА ИНВЕСТИЦИЙ В ОСНОВНОЙ КАПИТАЛ**

(в сопоставимых ценах; в процентах к предыдущему году)

	2010	2011	2012	2013	2014	2015
<b>Российская Федерация</b>	106,3	110,8	106,8	100,8	98,5	91,6
<b>Южный федеральный округ</b>	119,2	110,3	107,4	114,6	88,3	82,1
Республика Адыгея	82,7	119,7	87,6	115,3	87,9	77,9
Республика Калмыкия	77,5	132,1	127,3	104,1	140,5	62,2
<b>Краснодарский край</b>	<b>141,5</b>	<b>111,5</b>	<b>102,3</b>	<b>113,6</b>	<b>78,9</b>	<b>72,7</b>
Астраханская область	94,2	110,4	114,8	145,5	83,7	89,0
Волгоградская область	99,1	124,8	120,2	96,9	125,4	95,7
Ростовская область	93,0	96,8	119,4	118,9	102,1	98,1

**23.25. ИНДЕКСЫ ПОТРЕБИТЕЛЬСКИХ ЦЕН**

(декабрь к декабрю предыдущего года; в процентах)

	2010	2011	2012	2013	2014	2015
<b>Российская Федерация</b>	108,8	106,1	106,6	106,5	111,4	112,9
<b>Южный федеральный округ</b>	109,0	106,1	106,6	106,6	111,9	112,6
Республика Адыгея	110,1	106,2	106,6	106,9	111,4	112,6
Республика Калмыкия	112,6	107,2	107,6	107,8	111,1	111,4
<b>Краснодарский край</b>	<b>108,5</b>	<b>106,6</b>	<b>106,7</b>	<b>107,2</b>	<b>112,2</b>	<b>112,7</b>
Астраханская область	109,8	105,2	106,1	106,4	110,7	112,6
Волгоградская область	109,5	105,3	106,6	105,4	112,0	113,2
Ростовская область	109,4	106,1	106,7	106,6	111,8	112,1

**23.26. ИНДЕКСЫ ПОТРЕБИТЕЛЬСКИХ ЦЕН НА ПРОДОВОЛЬСТВЕННЫЕ ТОВАРЫ<sup>1)</sup>**

(декабрь к декабрю предыдущего года; в процентах)

	2010	2011	2012	2013	2014	2015
<b>Российская Федерация</b>	112,9	103,9	107,5	107,3	115,4	114,0
<b>Южный федеральный округ</b>	114,2	103,7	107,7	107,9	116,5	113,9
Республика Адыгея	116,0	101,7	106,7	106,7	117,1	113,2
Республика Калмыкия	116,9	105,8	107,6	106,9	113,8	110,2
<b>Краснодарский край</b>	<b>113,7</b>	<b>105,0</b>	<b>108,0</b>	<b>108,9</b>	<b>116,1</b>	<b>114,5</b>
Астраханская область	116,1	102,7	107,6	106,2	115,0	114,1
Волгоградская область	115,9	101,9	107,5	106,7	118,8	113,7
Ростовская область	113,2	103,3	107,4	108,0	116,1	113,6

<sup>1)</sup> Включая алкогольные напитки.

**23.27. ИНДЕКСЫ ПОТРЕБИТЕЛЬСКИХ ЦЕН  
НА НЕПРОДОВОЛЬСТВЕННЫЕ ТОВАРЫ**  
(декабрь к декабрю предыдущего года; в процентах)

	2010	2011	2012	2013	2014	2015
<b>Российская Федерация</b>	105,0	106,7	105,2	104,5	108,1	113,7
<b>Южный федеральный округ</b>	104,5	106,1	104,5	104,1	108,4	114,2
Республика Адыгея	104,1	108,7	103,9	105,0	107,7	114,6
Республика Калмыкия	110,1	106,4	107,1	107,9	108,6	115,1
<b>Краснодарский край</b>	<b>104,3</b>	<b>106,2</b>	<b>104,8</b>	<b>104,2</b>	<b>109,6</b>	<b>113,8</b>
Астраханская область	103,9	105,4	104,1	103,5	107,6	113,5
Волгоградская область	104,2	105,1	103,0	103,5	107,3	114,0
Ростовская область	105,3	106,3	105,2	104,6	108,1	114,8

**23.28. ИНДЕКСЫ ПОТРЕБИТЕЛЬСКИХ ЦЕН (ТАРИФОВ) НА УСЛУГИ**  
(декабрь к декабрю предыдущего года; в процентах)

	2010	2011	2012	2013	2014	2015
<b>Российская Федерация</b>	108,1	108,7	107,3	108,0	110,5	110,2
<b>Южный федеральный округ</b>	107,6	110,1	108,3	108,2	109,9	107,8
Республика Адыгея	109,2	109,6	111,1	110,1	108,9	108,0
Республика Калмыкия	106,5	113,7	108,9	110,7	108,3	106,3
<b>Краснодарский край</b>	<b>106,3</b>	<b>109,8</b>	<b>107,4</b>	<b>109,0</b>	<b>109,6</b>	<b>107,9</b>
Астраханская область	108,2	109,5	106,9	111,6	107,2	108,0
Волгоградская область	108,2	110,6	110,9	106,8	110,3	110,8
Ростовская область	109,3	110,2	107,6	107,1	110,6	106,1

**Список статистических сборников,  
выпускаемых Территориальным органом Федеральной службы  
государственной статистики по Краснодарскому краю в 2016 году**

**Краснодарский край. Статистический ежегодник\***

*Наиболее полное ежегодное издание, отражающее состояние экономики и социальной сферы края. Публикуются данные о населении, его занятости, доходах. Приводятся сведения по основным секторам экономики, информация об изменении цен, о финансовых результатах и внешнеэкономической деятельности организаций. По основным показателям данные представлены по Российской Федерации и регионам Южного федерального округа.*

**Социально-экономическое положение городских округов и муниципальных районов Краснодарского края\***

*Сборник содержит основные показатели, характеризующие социально-экономическое положение городских округов и муниципальных районов края. Размещена информация о социальной сфере, демографической ситуации, занятости и уровне жизни населения. Представлены данные, отражающие положение в организациях отдельных видов экономической деятельности. По некоторым показателям приведено распределение мест, занимаемых городскими округами и муниципальными районами в крае. В сборник включены методологические комментарии.*

**Женщины и мужчины Краснодарского края\***

*Сборник содержит данные о численности женщин и мужчин, их возрастной структуре, ожидаемой продолжительности жизни, уровне образования, заболеваемости различными болезнями, занятости, уровне заработной платы работников и другие сведения, характеризующие положение женщин и мужчин в крае. Информация представлена за ряд лет.*

**Инфраструктура муниципальных образований Краснодарского края\***

*В сборнике приведена информация о размерах территории муниципальных образований, численности населения, объектах розничной торговли и общественного питания, бытового обслуживания населения. Содержатся данные о состоянии коммунальной сферы, жилищного фонда, учреждений культуры и искусства, спорта, образования, здравоохранения. Приведена информация о жилищном строительстве, об инвестициях в основной капитал. Включены сведения о местном бюджете муниципальных образований края.*

**Паспорт города Краснодара**

*В сборнике приводятся статистические показатели социально-экономического, демографического и экологического положения муниципального образования город Краснодар за 2010-2015 годы. Информация представлена в табличном виде и иллюстрирована графиками и диаграммами.*

**Паспорт города-курорта Сочи**

*В сборнике приводятся статистические показатели социально-экономического, демографического и экологического положения муниципального образования город-курорт Сочи за 2010-2015 годы. Информация представлена в табличном виде и иллюстрирована графиками и диаграммами.*

### **Естественное движение населения Краснодарского края\***

*Сборник содержит информацию об общих итогах естественного движения населения. Число родившихся, умерших, браков, разводов; внебрачная рождаемость; умершие по основным классам и отдельным причинам смерти; умершие в трудоспособном возрасте; младенческая смертность по основным классам и отдельным причинам смерти.*

### **Культурно-досуговые учреждения в Краснодарском крае\***

*Содержит основные показатели культуры и искусства в крае. Рассматриваются основные тенденции развития учреждений культурно-досугового типа, общедоступных библиотек, кинопроизводства и кинопоказа, музеев, театров, концертных организаций. Приведены данные о состоянии материально-технической базы учреждений, средних ценах, тарифах в сфере культуры и досуга.*

### **Физкультура и спорт в Краснодарском крае\***

*В сборнике представлены основные показатели деятельности физкультуры и спорта, ввод в действие спортивных сооружений.*

### **Здравоохранение Краснодарского края\***

*Статистический сборник содержит данные о медико-демографических аспектах здоровья населения и его отдельных социально-демографических групп, производственном травматизме, инвалидизации населения, организации лечебно-профилактической помощи населению, о деятельности скорой медицинской помощи, о развитии физической культуры, спорта и отдыха.*

### **Инновационная активность предприятий и организаций Краснодарского края\***

*Статистический сборник содержит сведения об инновационной активности предприятий и организаций в сравнении с рядом предшествующих лет; о затратах на технологические инновации по видам деятельности.*

### **Труд и занятость в Краснодарском крае\***

*Содержит материалы, характеризующие в длительной динамике состав и структуру экономически активного населения, занятых в экономике и безработных, трудоустройство населения и трудовую миграцию. Помещены статистические данные о численности и составе органов государственной власти и местного самоуправления, движении рабочей силы и использовании рабочего времени, условиях труда и производственном травматизме в организациях различных видов деятельности. Приведены данные об оплате труда работающих, подготовке кадров.*

### **Жилищное хозяйство Краснодарского края\***

*В сборнике приведены основные показатели, характеризующие развитие жилищного хозяйства края (наличие, благоустройство, состояние и капитальный ремонт, приватизация жилищного фонда), а также сведения о строительстве и рынке жилья, предоставлении гражданам жилых помещений, о состоянии жилищно-коммунального комплекса, о социальной поддержке по оплате жилого помещения и коммунальных услуг за 2011-2015 годы.*

#### **Тенденции развития высшего и среднего профессионального образования в Краснодарском крае\***

*В сборнике приведены данные, характеризующие в динамике различные аспекты состояния профессионального образования. Представлены сведения о сети учреждений среднего, высшего и послевузовского профессионального образования; о численности учащихся и студентов.*

#### **Курортно-туристский комплекс Краснодарского края\***

*Сборник содержит информацию о развитии курортно-туристского комплекса Краснодарского края за период с 2011 по 2015гг. Публикуются сведения, характеризующие туристскую индустрию края, в том числе гостиничный комплекс, специализированные и индивидуальные средства размещения, деятельность турфирм, детских оздоровительных учреждений, а также данные региональных статистических обследований сезонных кемпингов, индивидуальных средств размещения туристов, однодневных посетителей туристских объектов.*

#### **О состоянии окружающей среды в Краснодарском крае\***

*Содержит данные о затратах на охрану окружающей среды; о лесных и водных ресурсах. Помещена информация об охране атмосферного воздуха. Приводятся сравнительные данные по Южному федеральному округу.*

#### **Малое и среднее предпринимательство Краснодарского края (по данным выборочного обследования)**

*В сборнике представлена информация о деятельности субъектов малого и среднего предпринимательства края (средних и малых (включая микропредприятия) организаций, крестьянских (фермерских) хозяйств, индивидуальных предпринимателей) по основным экономическим показателям: оборот, объем отгруженной продукции, численность занятых в разрезе видов экономической деятельности, инвестиции, оборот розничной и оптовой торговли и общественного питания, инновации. Содержатся показатели, характеризующие финансовое состояние средних и малых предприятий. Данные публикуются в динамике за ряд лет. Сведения по малым предприятиям и индивидуальным предпринимателям представлены по результатам выборочных обследований.*

#### **Макроэкономические показатели Краснодарского края (по данным, утвержденным Росстатом)**

*Представлены данные о валовом региональном продукте в целом по краю, валовом выпуске, промежуточном потреблении и валовой добавленной стоимости по видам экономической деятельности за ряд лет. Приведены данные о валовом региональном продукте России и субъектов Южного федерального округа.*

#### **Основные фонды Краснодарского края\***

*Публикуются данные балансов основных фондов, коммерческих и некоммерческих организаций в целом по краю, видам экономической деятельности, коэффициенты воспроизводства основных фондов, сведения об износе основных фондов. Представлена структура основных фондов по видам, дано их распределение по видам экономической деятельности, помещены показатели обновления, ликвидации и износа основных фондов. Приводятся сравнения с аналогичными показателями России и субъектов Южного федерального округа.*

### **Наличие, движение и состав основных фондов Краснодарского края (по коммерческим организациям (без субъектов малого предпринимательства) и некоммерческим организациям)\***

*Публикуются сведения, представленные коммерческими и некоммерческими организациями о наличии и движении основных фондов в разрезе видов экономической деятельности, расчетные показатели: коэффициенты обновления и ликвидации основных фондов, степень износа основных фондов.*

### **Производство промышленной продукции в Краснодарском крае\***

*Содержит данные, характеризующие динамику производства основных видов промышленной продукции, состояние материально-технической базы промышленности; использование производственных мощностей организаций по выпуску отдельных видов продукции; уровень и динамику цен производителей промышленных товаров; импорте и экспорте важнейших товаров. Приводятся данные о производстве основных видов промышленной продукции в Краснодарском крае в сравнении с Российской Федерацией и регионами Южного федерального округа.*

### **Промышленность Краснодарского края\***

*Приводятся данные, характеризующие работу добывающих, обрабатывающих производств, производства и распределения электроэнергии, газа и воды в целом и по входящим в них видам экономической деятельности. Публикуется информация о числе предприятий, об объеме и структуре объема отгруженных товаров собственного производства, производстве основных видов продукции, уровне использования производственных мощностей, материально-технической базе и инвестициям, труде в промышленности, ценах, экспорте и импорте важнейших товаров, а также сведения о финансовых результатах деятельности.*

### **Сельское хозяйство Краснодарского края\***

*В сборнике содержатся основные показатели, характеризующие состояние сельского хозяйства края: размеры посевных площадей, валовые сборы и урожайность сельскохозяйственных культур; поголовье скота и производство продукции животноводства; наличие сельскохозяйственной техники; внесение удобрений. Приведены отдельные показатели характеризующие социально-экономическое развитие села.*

### **Строительство и инвестиции в Краснодарском крае\***

*В сборнике содержатся сведения об объеме работ, выполненных по виду деятельности «Строительство», о финансовом положении, труде и ценах в строительстве, производстве и импорте важнейших видов продукции для строительства, наличии строительной техники и показатели, характеризующие объемы, динамику и структуру инвестиций в основной капитал, состояние основных фондов, выполнении отдельных федеральных целевых программ. По отдельным показателям помещены межрегиональные сравнения.*

### **Ввод производственных мощностей и объектов жилищной и социальной сферы в Краснодарском крае\***

*В сборнике представлены показатели, характеризующие ввод в действие зданий жилого и нежилого назначения, производственных мощностей, жилых домов и объектов социальной сферы, состояние жилищного фонда Краснодарского края. Информация представлена как по Краснодарскому краю, так и по субъектам Южного федерального округа.*

### **Транспорт и связь Краснодарского края\***

*В сборнике публикуются сведения, характеризующие уровень развития транспортной системы, предоставление услуг связи и средства связи Краснодарского края. В динамике за ряд лет представлена информация о наличии подвижного состава, протяженности и состоянии дорог, инвестициях, трудовых ресурсах, финансовом состоянии организаций транспорта и тарифах. Отдельные показатели приведены в разрезе городов и районов края. Содержатся данные о деятельности организаций, оказывающих услуги связи по видам, наличии средств связи, тарифах на услуги связи, о развитии сети передачи данных и телематических услуг. Включены сведения по Российской Федерации и регионам Южного федерального округа. Материалы публикуются в виде таблиц, для наглядности дополнены диаграммами и графиками.*

### **Торговля в Краснодарском крае\***

*В сборнике публикуются сведения о состоянии потребительского рынка товаров и оптового рынка в крае. Приведены данные за ряд лет об обороте розничной и оптовой торговли, общественного питания, уровне и динамике цен на потребительские товары, о числе объектов торговли и общественного питания. Представлена информация о результатах выборочных обследований конъюнктуры и деловой активности в торговле, деятельности индивидуальных предпринимателей, осуществляющих деятельность в розничной торговле. Отражены основные показатели финансово-хозяйственной деятельности организаций торговли и общественного питания. Включены данные о численности и среднемесячной заработной плате работников организаций торговли и общественного питания. Содержатся показатели, характеризующие основные фонды организаций, уровень их изменения и степень их износа. Приведены сравнительные данные по Южному федеральному округу. Помещена информация в разрезе городов и районов края. Материал представлен как в табличной форме, так и в виде графиков и диаграмм.*

### **Платное обслуживание населения в Краснодарском крае\***



*В сборнике содержится комплексная статистическая информация в динамике за ряд лет, характеризующая потребительский рынок услуг: услуги транспорта, связи, жилищно-коммунального хозяйства, бытовое обслуживание населения, а также рекреационные и медицинские услуги. Приводятся данные, характеризующие объемы реализации платных услуг, оказываемых населению, их видовую структуру, в том числе и в разрезе муниципальных образований края. Отражены основные показатели деятельности организаций, оказывающих услуги пассажирских перевозок, туристских фирм, сети объектов бытового и социально-культурного обслуживания населения; организаций, оказывающих посреднические услуги в сделках с недвижимостью, услуги в области рекламы. Публикуются сведения о ценах (тарифах) на различные виды услуг и индексы цен (тарифов) на отдельные группы услуг. Представлены сравнительные данные по Российской Федерации и субъектам Южного федерального округа. Материал сформирован в виде таблиц, для наглядности дополнен диаграммами и графиками.*

### **Финансы Краснодарского края\***

*Содержит данные за ряд лет, характеризующие финансовое и имущественное состояние, инвестиционную деятельность предприятий и организаций края (прибыль (убыток); удельный вес убыточных предприятий; рентабельность проданных товаров; выручку от реализации продукции; кредиторскую и дебиторскую задолженность; коэффициенты платежеспособности и ряд других показателей). Приведены показатели об исполнении бюджета края и поступлении налогов в бюджетную систему.*

### **Цены в Краснодарском крае**

*В сборнике публикуются данные об индексах, уровне и динамике цен и тарифов на потребительские товары и услуги, на рынке жилья, цен и тарифов производителей на промышленные товары, строительную и сельскохозяйственную продукцию, грузовые перевозки и услуги связи для юридических лиц, а также ценах на приобретаемые промышленными, строительными и сельскохозяйственными организациями продукцию и услуги, полученные в ходе выборочных статистических наблюдений в Краснодарском крае за 2011–2015гг. По отдельным показателям приведены сравнительные данные по Российской Федерации и Южному федеральному округу.*

### **Внешнеэкономическая деятельность организаций Краснодарского края\***

*В статистическом сборнике содержатся данные о внешнеэкономической деятельности края. Приведены сведения о внешнеторговом обороте, товарной структуре экспорта и импорта товаров и услуг, основных странах-партнерах. Освещена деятельность организаций с участием иностранного капитала, характеризующаяся численностью работников, фондом заработной платы, оборотом продукции и услуг, объемами и структурой инвестиций в основной капитал. Приводятся данные о распределении уставного капитала между акционерами организаций с участием иностранного капитала, взносах иностранных инвесторов в уставный капитал, в том числе в разрезе городов и районов края. Отражены межрегиональные экономические связи с субъектами Южного федерального округа.*

*\* - издания содержат информацию в разрезе городских округов и муниципальных районов края.*

**Территориальный орган Федеральной службы  
государственной статистики по Краснодарскому краю**

*предлагает оформить подписку  
на ежемесячный научно-информационный  
журнал "Вопросы статистики".*

*Издание выпускается информационно-издательским центром  
"Статистика России" и включает статьи и материалы  
по вопросам развития государственной статистики,  
исследований социально-экономических процессов,  
региональной статистики.*

***По вопросам приобретения информационно-аналитических изданий  
обращаться в отдел маркетинга Краснодарстата  
тел. 262-60-46***



# **КРАСНОДАРСКИЙ КРАЙ В ЦИФРАХ. 2015**

Статистический сборник

**Ответственный за выпуск:**

Отдел сводных статистических работ  
тел. 262-04-59

**Распространение статистической информации:**

Отдел маркетинга Краснодарстата  
1 этаж, к.4, т.262-60-46

Подписано в печать 25.05.2016г.

Формат 150 x 200

Печать офсетная

Тираж 70 экз.

Заказ 205

Отпечатано в Краснодарстате  
350000, г. Краснодар, ул. Орджоникидзе, 29  
E-mail: [kraistat@mail.kuban.ru](mailto:kraistat@mail.kuban.ru)  
[http: www.krsdstat.gks.ru](http://www.krsdstat.gks.ru)